

제7차 경북권 관광개발계획

최종보고서 2022. 01



제 출 문

경상북도지사 귀하

이 보고서를 경상북도에서 우리 연구원에 의뢰한 「제7차 경북권
관광개발계획 연구용역」의 최종보고서로 제출합니다.

2022. 01

대구경북연구원장 오 창 균

연구진

연구책임자

송재일 대구경북연구원 사회디자인연구실 연구위원

참여연구진

최정수 대구경북연구원 산업혁신연구실 연구위원

황희정 대구경북연구원 사회디자인연구실 부연구위원

김성실 대구경북연구원 사회디자인연구실 부연구위원

박경숙 대구경북연구원 산업혁신연구실 부연구위원

이춘우 대구경북연구원 사회디자인연구실 전문위원

김중표 대구경북연구원 스마트공간연구실 연구위원

김기호 대구경북연구원 스마트공간연구실 연구위원

김광석 대구경북연구원 도청센터 연구위원

오동욱 대구경북연구원 사회디자인연구실 연구위원

채종현 대구경북연구원 미래전략연구실 연구위원

우현아 대구경북연구원 사회디자인연구실 연구위원

자문위원

권두현 한국정신문화재단 센터장

김규호 경주대학교 명예교수

김병국 대구대학교 교수

이도선 동양대학교 명예교수

이영근 한국스마트관광협회 회장

임정빈 한국관광개발연구원 이사

제7차 경북권 관광개발계획도

범례

- 힐링관광권
- 대도시관광권
- 해양레저관광권
- 관광지
- 관광단지
- 신규 개발예정지구
- 관광자원개발사업
- 지역주도 관광중심지
- 낙동문화권 광역연계협력사업
- 환동해 남북방 관광벨트
- 고속도로
- 고속도로(건설)
- 철도
- 고속도로(계획)
- 철도(계획 및 건설)

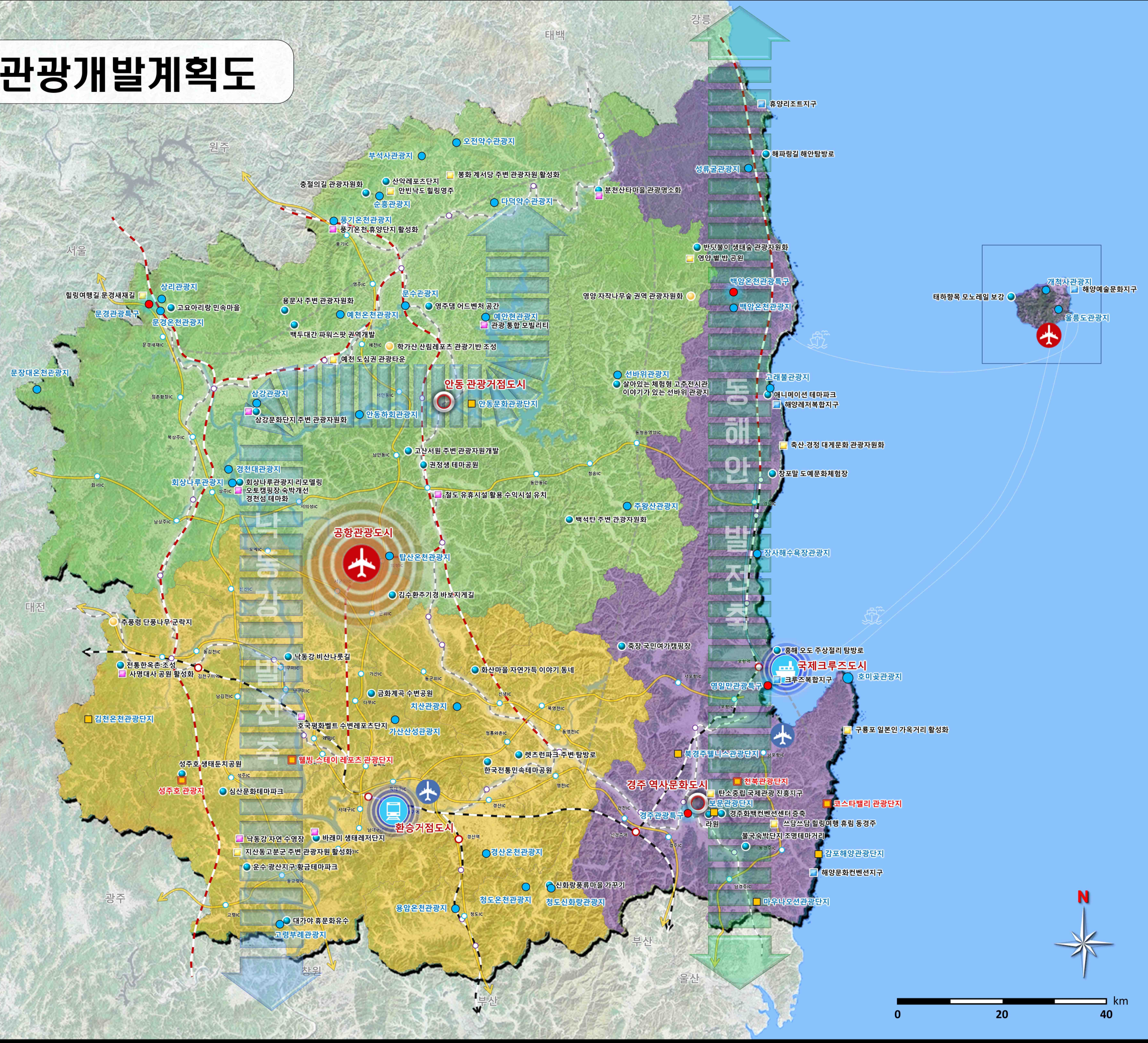

0 20 40 km



Contents

목 차

제 1 장 | 계획의 개요

제1절 계획의 배경 및 목적	3
1. 계획의 배경	3
2. 계획의 목적	3
제2절 계획의 성격 및 범위	4
1. 계획의 성격	4
2. 계획의 범위	5
제3절 계획의 수립방법	6
1. 계획 수립의 추진체계	6
2. 추진절차 및 경과	7

제 2 장 | 여건 및 동향 분석

제1절 관광 환경 및 현황 분석	13
1. 관광 환경 분석	13
2. 관광 현황 분석	22
제2절 관광개발 상위 및 관련 계획 분석	74
1. 관련계획	74
2. 관련 법규	82
3. 자원 및 조직	88

제3절 전차 권역계획 진단	95
1. 권역계획 전반에 대한 진단	95
2. 관광자원개발사업 진단	105
제4절 관광수요와 공급분석	115
1. 관광수요 분석	115
2. 관광공급 분석	129
제5절 종합분석 및 추진방향	142
1. 종합분석	142
2. 시사점 및 추진방향	147

제 3 장 | 기본구상

제1절 비전 및 목표	155
1. 기본 방향	155
2. 개발비전	156
3. 목표 설정	157
제2절 추진전략	159
제3절 관광개발 공간 체계	161
1. 공간 체계 구상	161
2. 공간별 개발 방향	164

제 4 장 | 관광개발 사업계획

제1절 글로벌 수준의 관광도시 조성	171
1. 광역관광자원 개발 및 활성화 기반 마련	171

2. 권역별 대표 관광도시 조성 및 연계 강화	180
3. 신규 관광자원개발사업 발굴	188
4. 통합신공항 연계 특화자원개발	230

제2절 명품 관광(단)지 개발 추진	231
---------------------------	-----

1. 기존 관광(단)지 평가	231
2. 기존 관광(단)지 정비·보완	236
3. 신규 관광(단)지 개발계획	339

제3절 전략환경영향평가 결과	361
-----------------------	-----

1. 전략환경영향평가 개요	361
2. 전략환경영향평가 검토 결과	364

제 5 장 | 관광진흥 사업계획

제1절 지역 기반의 새로운 관광매력 발굴	373
------------------------------	-----

1. 관광콘텐츠 발굴	373
2. 관광생태계 확충	404

제2절 관광객 유치를 위한 집중마케팅 전개	414
-------------------------------	-----

1. 관광상품 개발	414
2. 경북관광 정보 관리 및 마케팅	427

제3절 지속가능한 경북관광 혁신체계 마련	437
------------------------------	-----

1. 협력적 관광생태계 구축	437
2. 지속가능한 관광시스템 조성	441

제 6 장

| 사업집행계획

제1절 사업추진체계	453
------------------	-----

1. 사업 추진 방식	453
2. 사업 추진 일정	453
3. 지원 체계 정비	457

제2절 투자계획	460
----------------	-----

1. 총사업비	460
2. 재원별 투자계획	460
3. 사업별 투자계획	457

제3절 재원조달 방안	468
-------------------	-----

1. 지방재정 분석	468
2. 관광재정 검토	470
3. 국비 확보방안	471
4. 지방비 확보방안	471
5. 민간자본 확보방안	472

제4절 개발효과 분석	474
-------------------	-----

1. 경제적 파급효과	474
2. 사회문화적 파급효과	479
3. 환경적 파급효과	480

참고문헌	483
------------	-----

부 록	485
-----------	-----

1. 문화체육관광부 제2차 총괄조정 의견	485
2. 문화체육관광부 현장실사 조정 의견	492



제1장

계획의 개요

제1절 계획의 배경 및 목적

제2절 계획의 성격 및 범위

제3절 계획의 수립방법



제1장 계획의 개요

제1절 계획의 배경 및 목적

1. 계획의 배경

- 지방분권 시대의 본격화에 따른 지역주도 기반의 지역관광 경쟁력 강화 도모
 - 중앙집권 중심 패러다임이 지방분권의 자립적 지방화로 전환되고 있으며, 지역별 특성화, 광역단위의 경쟁력 확보, 지역주도 균형 발전의 중요성이 증대
 - 중앙 의존에서 지역주도 기반으로의 자립적 지방분권 시대에 대응한 글로벌 지역관광 경쟁력 강화 시급
- 국토관광공간 구조 변화로 인한 지역관광개발 정책의 연속성 확보
 - 제4차 기본계획(2022~2031년) 신규 수립, 제6차 권역계획(2017~2021년) 사업기간 완료 등 국토관광공간과 관련된 계획체계의 변화 수용
 - ‘관광개발 기본계획 ↔ 권역별 관광개발계획 ↔ 관광(단)지 조성계획’과의 연계를 위한 입체적 계획 내용 및 정책수단 확보 마련
- 경북권의 관광진흥을 위한 종합적인 실행전략 수립 필요
 - 권역내 관광자원의 효율적 활용 등을 통해 지역관광발전 잠재력을 극대화하기 위한 계획으로 지역중심의 장소 경쟁에 대응하기 위한 전략 수단 마련
 - 계획기간 동안 경북관광의 질적 발전을 위해 추진해야 할 종합적 시책을 비롯하여 지역 여건과 특성을 반영한 목표 설정 및 권역 내 관광자원개발에 대한 계획적 추진전략 제시

2. 계획의 목적

- 관광진흥법에 근거한 법정계획 수립을 통한 경북권 新관광비전 제시
 - 제7차 권역계획은 관광진흥법 제49조(관광개발기본계획 등)와 제51조(권역계획), 동법 시행령 제42조(관광개발계획의 수립시기)에 근거한 5년 단위 법정

계획으로 상위계획인 「제4차 기본계획」의 방향성을 수렴하면서 경북권의 새로운 관광정책비전과 실행과제를 제시하는 것이 주된 목적

- 제6차 권역계획의 객관적 진단과 여건분석을 통해 경북권의 강점과 잠재력을 최대한 발휘할 수 있는 계획 마련을 추진

■ 경북을 둘러싼 관광환경 변화에 대응하는 실행전략 마련

- 국내외 메가트렌드와 관광정책 변화를 감안한 지속가능한 경북관광 성장 전략과 경쟁력 강화를 모색
- 대구경북 통합신공항과 영일만항 국제여객터미널 개항, 철도인프라 확충 등의 광역단위 접근성 개선과 연계한 차별화된 관광도시 조성을 추진
- 코로나19 여파에 따른 관광수요와 공급체계의 변화를 수용할 수 있는 관광생태계 혁신을 통한 일자리 창출에 기여

제2절 계획의 성격 및 범위

1. 계획의 성격

■ 관광진흥법에 근거를 둔 5년 단위의 중기적 법정계획

- 권역계획은 기본계획의 구체화 계획으로 상위계획의 개발방향을 수렴하면서, 권역내 여건과 상황을 반영하여 권역의 특성화를 유도하기 위한 사업계획으로서 광역자치단체에서 의무적으로 수립하는 법정계획

■ 지역관광경쟁력 제고를 위한 관광종합발전계획

- 권역계획은 관광(단)지, 관광특구 및 생태·문화·녹색 관광자원 등의 개발사업과 관광상품 및 코스, 관광축제 및 이벤트, 관광홍보 및 마케팅 사업 등을 포괄하여 지역관광발전을 도모하기 위한 종합계획

■ 권역내 관광개발사업에 대한 진단을 위한 자가 모니터링 계획

- 권역 내 관광(단)지 조성, 관광특구 진흥, 문화 및 생태·녹색관광자원 개발에 대한 실적 등을 통합적으로 진단하고 평가
- 향후 5년간 경북권의 중기적 실행방향을 제시함으로써 해당 사업들이 원활하게 진행될 수 있도록 자체적으로 점검(Self monitoring)하는 계획

2. 계획의 범위

■ 공간적 범위

○ 경상북도 전역

- 대구광역시, 동남권, 충청권, 전라권, 강원권 등 연계

■ 시간적 범위

○ 계획기간 : 2022~2026년(5년)

○ 기준년도 : 2020년

■ 내용적 범위

○ 관광 여건과 관광 동향에 관한 사항

○ 관광 수요와 공급에 관한 사항

○ 관광자원의 보호·개발·이용·관리 등에 관한 사항

○ 관광지 및 관광단지의 조성·정비·보완 등에 관한 사항

- 관광지 및 관광단지의 실적 평가에 관한 사항

○ 관광지 연계에 관한 사항

○ 관광사업의 추진에 관한 사항

○ 환경보전에 관한 사항

○ 그 밖에 관광자원 개발, 관리 및 평가에 필요한 사항

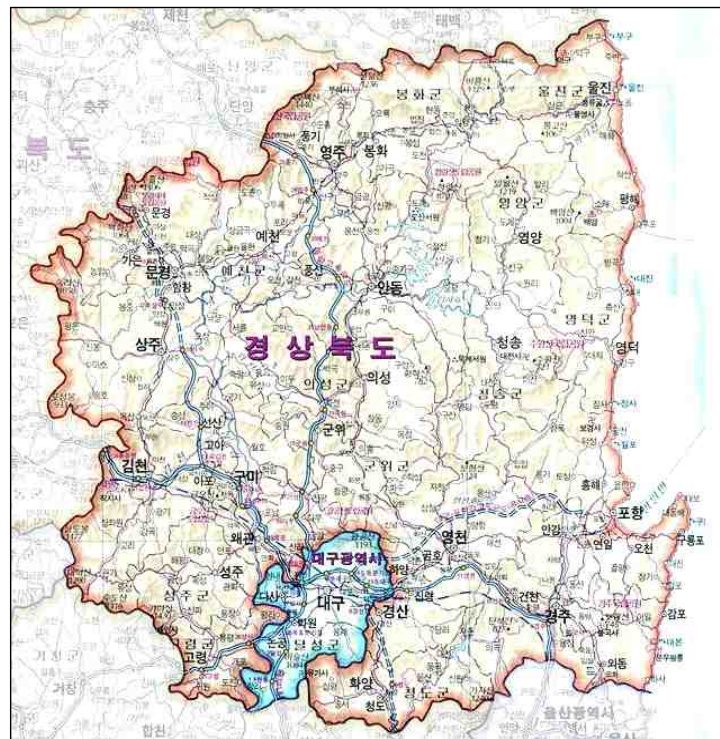

▲ 계획의 공간적 범위

제3절 계획의 수립방법

1. 계획 수립의 추진체계

■ 권역계획 수립반 구성

- 근거 : 문화체육관광부 제7차 권역별 관광개발계획 수립 지침
- 기간 : 권역계획안 확정·공고시까지
- 구성
 - 경상북도 및 시군 관계자 : 도(관광정책과), 시군(관광담당 부서) 등
 - 수행기관 : 연구 총괄책임자, 연구원, 객원연구위원
 - 자문위원 : 관광분야 전문가(학계, 혁신위원 등)

■ 권역계획 수립반 운영

- 권역계획(안) 수립, 권역계획(안) 협의·조정, 관계행정기관 협의, 최종(안) 확정 및 공고 등의 일련의 과정에 모두 참여하여 계획수립의 구체성 확보

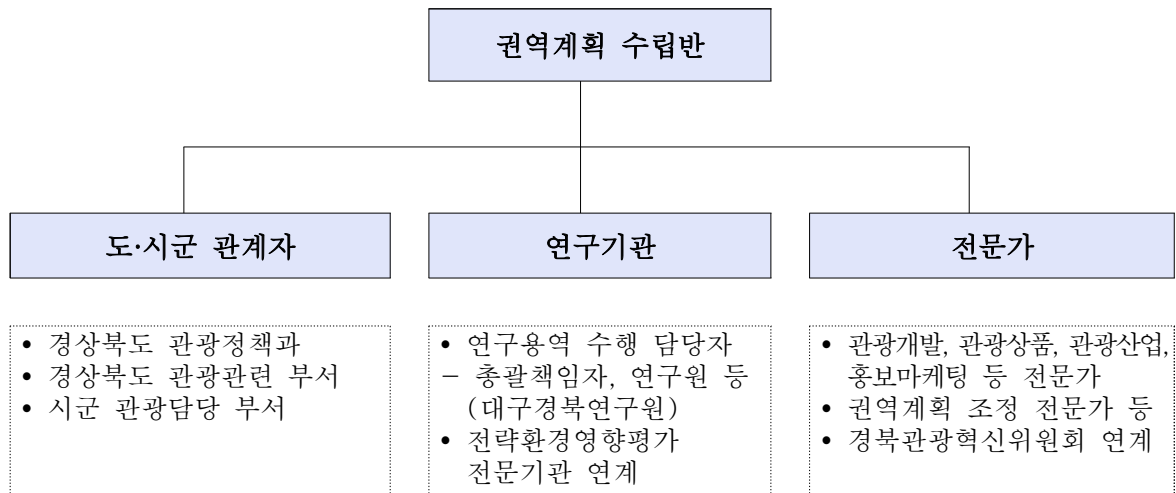

2. 추진절차 및 경과

■ 권역계획의 추진절차

- 문화체육관광부는 ‘권역별 관광개발계획 수립지침’을 작성하여 기본계획에 따라 구분된 권역을 관할하는 시·도에 지침을 시달하며, 시·도지사가 수립한 권역별 계획을 취합하고, 조정방법 및 절차는 별도로 제시 가능
- 문화체육관광부는 권역계획(안)의 계획체계 및 내용 등을 심사하여 시·도와 협의·조정하고, 시·도지사는 협의·조정 결과를 반영하여 최종안을 작성
- 시·도지사는 협의·조정결과가 반영된 최종계획(안)에 대한 관계부처 협의결과를 반영하여 권역계획을 확정하고 공고

수립절차	주체	내용
계획수립 지침의 작성·송부	문화체육 관광부	<ul style="list-style-type: none"> • 권역계획 수립연도의 여건을 고려한 계획수립 지침 작성
↓	⇒	<ul style="list-style-type: none"> - 광역자치단체 지침 시달, 설명회 개최
권역계획(안) 작성	시·도지사	<ul style="list-style-type: none"> • 권역계획(안) 수립
권역계획(안) 부문 조정	문화체육 관광부	<ul style="list-style-type: none"> • 권역계획(안) 부문 조정
↓		<ul style="list-style-type: none"> - 문화체육관광부 단계별 조정
권역별 계획 취합 및 통합 조정	문화체육 관광부	<ul style="list-style-type: none"> • 권역계획(안)의 통합 조정
↓	⇒	<ul style="list-style-type: none"> - 문화체육관광부 총괄 조정
최종계획안 작성	시·도지사	<ul style="list-style-type: none"> • 조정결과를 종합하여 권역계획 작성
↓	⇒	<ul style="list-style-type: none"> - 문화체육관광부 (경유)
관계부처 협의	관계부처	<ul style="list-style-type: none"> • 사전환경성 검토 (환경부) 등
↓		<ul style="list-style-type: none"> - 의견제시 (30일 이내)
최종안 확정/공고	시·도지사	<ul style="list-style-type: none"> • 권역계획 확정, 공고

■ 추진 경과

- 2020. 11. 16 「제7차 경북권 관광개발계획」 연구용역 착수
- 2020. 12. 16 경상북도 담당부서 협의
 - 시군 현황조사 및 사업발굴 방향 등
- 2021. 02~04 1차 현장조사
 - 시군 기추진 사업 평가 및 신규 반영요청사업 검토
 - 시군 지역 관광전문가 인터뷰 진행
- 2021. 02~05 제4차 관광개발기본계획 권역별 협의회 참석
 - 기본계획(안)(2.26), 관광수요와 공급(05.10)
- 2021. 04. 01 권역계획 권역별 제1차 연구협의회(한국문화관광연구원)
 - 권역계획 조정 방향 및 주요 이슈 검토
- 2021. 04. 09 권역계획 수립반 전문가 자문회의
 - 제4차 관광개발기본계획과 연계한 경북권 발전방향
- 2021. 05. 31 권역계획 제1차 조정자료 제출(한국문화관광연구원)
 - 계획의 개요, 여건 및 동향 분석
- 2021. 06~07 2·3차 현장조사 및 평가
 - 기존 관광(단)지 및 신규 개발예정지구, 관광자원개발 사업 등
- 2021. 07. 05 권역계획 수립반 전문가 자문회의
 - 관광진흥 사업계획 등
- 2021. 07. 09 권역계획 권역별 제2차 연구협의회(한국문화관광연구원)
 - 권역계획 추진상황 점검 및 관광수요 검토
- 2021. 07. 30 권역계획 제2차 조정자료 제출(한국문화관광연구원)
 - 기본구상, 관광개발 사업계획, 관광진흥 사업계획 등
- 2021. 08. 19 권역계획 중간보고회 (온나라 PC 영상회의)
 - 권역계획 수립반 내 전문가 자문회의 별도 진행(8/23)
- 2021. 09. 03 기본계획 관련 경북권 개발방향(안) 검토의견서 제출
- 2021. 09 4차 현장조사 및 평가
 - 기존 관광(단)지 및 신규 개발예정지구, 관광자원개발 사업 등
- 2021. 09. 13 권역계획 제3차 연구협의회(문화체육관광부·한국문화관광연구원)
 - 서면검토 조정결과 및 신규 관광(단)지 개발예정지구 현장평가 논의
- 2021. 09. 17 권역계획 제3차 조정자료 제출(한국문화관광연구원)
- 2021. 10. 08 권역계획 신규 개발예정지구 현장평가
 - 포항 코스타밸리 관광단지, 성주 성주호 관광지

- 문화체육관광부, 한국문화관광연구원, 도·시군, 민간사업자, 대구경북연구원
- 2021. 10. 28 권역계획 관련 전략환경영향평가 연구협의회
 - 권역계획과 전략환경영향평가 연구기관 간의 추진일정 및 주요내용 협의
- 2021. 11. 04 권역계획 최종수정자료 제출(한국문화관광연구원)
 - 전략환경영향평가 별도진행
- 2021. 11~2022. 01 권역계획 관계기관 협의 진행
 - 산림청(12.17), 국방부(12.23), 문화재청(12.31), 대구지방환경청(22.01.08) 등 협의완료
- 2022. 01. 27 권역계획 완료 도·시군 보고(서면)
- 2022. 01. 31 권역계획 완료



제2장

여건 및 동향분석

제1절 관광 환경 및 현황 분석

제2절 관광개발 상위 및

관련계획 분석

제3절 전차 권역계획 진단

제4절 관광수요와 공급분석

제5절 종합분석 및 추진방향



제2장 관광개발 여건 및 동향 분석

제1절 관광 환경 및 현황 분석

1. 관광 환경 분석

1) 일반환경 변화 및 전망¹⁾

■ 사회적 변화

- 고령화와 저출산에 따른 세계적인 인구구조 변화가 지속되면서 다양한 형태의 가구유형과 소비시장, 건강한 삶을 위한 행복 욕구 강화, 장수에 따른 평생 기술과 교육 등이 전망
 - 전세계 인구구조 변화 함께 국내 인구구조는 고령인구의 증가와 1인 가구의 증가 예상되며, 젊은 층의 수도권 집중현상이 지속되어 지방소멸의 우려
 - 합계출산율 감소에도 불구하고 세계인구는 증가하고 있으며, 최근 중국의 출산억제 정책 완화 등으로 세계 인구구조는 변화가 예상
- 기술 발전과 함께 사람 간 사회 간의 무한한 연결이 구축될 수 있는 환경이 마련되어 국가 간 지역 간의 이동 확대 및 새로운 서비스영역 출현이 전망
 - 코로나19 여파로 세계적 연결성 다소의 침체를 경험하고 있으나 포스트 코로나 사회에서는 여행을 포함한 비대면 산업에 있어 새로운 기회로 작용

■ 기술적 변화

- 전세계적 화두인 디지털 전환은 미래 선진국가 진입의 핵심축도로 작용되어 산업, 경제, 사회 등 사회 전반에 영향을 발휘
 - 온라인 소비, 원격근무 등 비대면화가 확산되고 디지털 전환이 가속화 되는 등 경제사회구조의 전환으로 '디지털 역량'의 중요성이 강조
 - 전 산업의 디지털 혁신을 위해 D.N.A(Data-Network-AI)생태계를 강화하고 비대면 산업 육성, 교통·도시 등 기반시설의 디지털화 추진

1) 문화체육관광부(2020.09), 제7차 권역별 관광개발계획 수립 지침(안) 일부 발취하여 정리

- 고속철도 등으로 생활권·여가활동의 공간적 범위가 확대되고, 초고속 정보망을 통해 시·공간적 제약요소가 해소

■ 경제적 변화

- 코로나19 회복은 뉴노멀 시대로의 본격적인 진입을 의미할 것으로 보이며, 국제 관계 변화도 재편되어 글로벌 가치사슬과 국가 간 경제동맹이 강화될 전망
 - 보호무역주의 심화, 저성장 시대, 체감경기 저조 소비심리 위축으로 절약을 지향하는 분위기 고조
 - 세대 간 실업률 격차 및 중소기업의 업황 악화 등으로 저성장 체감 증가
 - 가구 당 월평균 가처분 소득 감소와 가구부채비율 증가로 소비심리 위축
- 경제적 환경 변화는 지역 간 계층 간의 양극화로 이어져 일자리, 복지, 여가, 의료 등의 국가의 책무가 복잡해 질 것으로 예상
 - 공정사회에 걸맞은 임금과 복지, 세대 맞춤형 일자리 및 여가 기회 제공을 위한 다양한 정책 마련이 중요
 - 자칫 특정계층의 디지털 소외가 야기할 수 있는 플랫폼 경제에 대한 우려와 공공성에 대한 제도적 장치마련이 시급

■ 환경적 변화

- 글로벌 아젠다(Global Agenda)에 대한 중요성 심화로 그린뉴딜 강조되면서 기후 변화가 아닌 기후 위기에 대한 세계적인 대응 정책이 전망
 - 환경오염, 기후변화, 재해취약지역 증가, 그린뉴딜, 건강, 웰빙 등 21세기 국제사회의 글로벌 아젠다에 대한 중요성이 점차 심화
 - 기후변화, 그린뉴딜, 안전, 건강 등에 대한 핵심 이슈들은 국가 및 지역발전 정책에 있어 필수적으로 고려되어야 할 최우선 키워드로 부상
- 특히, 코로나19를 계기로 기후변화 대응 및 저탄소 사회로의 전환 필요성이 높아짐에 따라 “탄소중립(Net-zero)”사회를 지향하는 그린뉴딜 강조

■ 정책적 변화

- 미국과 중국 간 G2 중심의 세계경제 블록 형성과 더불어 미중 격차 감소, 경쟁 심화는 주변 국가들의 주요 정책을 야기할 것으로 예상
- 전세계적 이슈인 메가시티 조성 경쟁은 지역 간의 광역권 형성과 범위의 경제를 확대하는 한편 지역 간 균형발전의 정책적 가치도 함께 공존
 - 도시와 지역이 국가의 경쟁력을 견인하고 광역단위의 경쟁력 강화가 글로벌 시각에서 핵심적인 지역발전정책으로 대두
 - 개별 공간단위로서 지역이 아닌 지역간 연계구조(Interregional Structure of Network)를 통한 다중심 지역 체계, 지역간 거버넌스 체계로 변화

2) 관광환경 변화 및 전망

■ 핵심 관광트렌드(2020~2040년)

○ 한국문화관광연구원은 관광트렌드 분석 및 전망을 통해 핵심트렌드를 제시

▼ 관광트렌드 분석 및 전망(2020~2040)

구분	주요 내용
소소한 여행 : 소확행, 가심비, 가시비	<ul style="list-style-type: none"> 여가시간이 증가하고 저성장 경제 기조가 지속됨에 따라 물질적 소유를 대신해 짧고 가까운 여행으로 소유욕을 해소하는 소비트렌드 행태가 지속될 전망
일상에서 만나는 비일상 여행	<ul style="list-style-type: none"> 여행객들의 여행 경험도가 높아지면서 마을, 골목, 시장 등 지역주민의 삶과 문화 등을 체험할 수 있는 일상공간에 대한 여행 수요가 지속 확대될 것이며, 새로운 여행 공간을 찾으려는 관광객 욕구와 도시재생사업이라는 정책적 지원 등이 맞물려 지역주민들의 일상공간이 새로운 관광목적지로 부각
경험소비, 여행 액티비티 전성시대	<ul style="list-style-type: none"> 관광에서 기억할만한 경험(Memorable Tourism Experience : MTE)을 추구하는 경향이 강해지면서, 관광명소나 랜드마크 방문 위주의 관광에서 여행객의 능동적 참여가 가능한 형태 위주로 변화
누구나 즐기는 여행 : 은퇴부터 100세까지	<ul style="list-style-type: none"> 특정 세대뿐 아니라 모든 세대가 여행을 즐기게 됨에 따라 여행이 보편적인 권리로 대두되고 있으며, 시니어계층의 경우 구매력과 디지털 적응력을 갖춘 시장 및 독거노인과 같은 사회적 취약계층으로 양극화되는 현상을 보일 것으로 전망
여행 트렌드 세터, 뉴 제너레이션	<ul style="list-style-type: none"> 자유롭고 개성 넘치며 자존감이 강한 밀레니얼 세대와 디지털에 능숙하고 SNS를 중시하며 삶의 재미를 추구하는 Z세대가 향후 여행 트렌드 변화를 주도
다이나믹 방한시장, 유동성과 다변화	<ul style="list-style-type: none"> 한중일 외교 정세, 남북 관계 등 외부환경 요인에 따라 방한 관광시장의 급변화와 동시에 향후 동북아를 벗어나 아세안 국가들과의 문화·관광교류가 보다 활성화될 것으로 전망
관광시민, 여행가치를 생각하다	<ul style="list-style-type: none"> 관광활동으로 인한 다양한 환경 이슈와 관광 안전, 주민-관광객 갈등 등의 문제가 부각됨에 따라 여행으로 인해 발생할 수 있는 문제를 최소화하려는 인식이 증대
모바일과 여행 플랫폼 비즈니스의 진화	<ul style="list-style-type: none"> 관광 소비자의 글로벌 OTA 등 여행 플랫폼 활용이 더욱 증가함에 따라, 정보 탐색-상품 예약-경험 공유의 변화가 강화되는 한편, 창조적 융복합 여행상품에 대한 기대와 소비를 가속화
빅데이터가 여는 AI 관광시대	<ul style="list-style-type: none"> 빅데이터의 활용성이 강화되고 인공지능 플랫폼 기술이 발전함에 따라, 개인 맞춤형 여행이 집단지성 등 여행 정보 획득 경로의 재편뿐 아니라 여행상품의 콘텐츠 및 소비 방식에도 변화를 초래
공유, 여행공간· 이동·경험을 잇다	<ul style="list-style-type: none"> 전 세계적으로 공유경제가 빠르게 성장하면서, 관광부문에서도 숙박 공유, 모빌리티 공유, 경험의 공유 등 국내 여행행태에 변화를 초래

자료 : 한국문화관광연구원, 2019, 관광트렌드 분석 및 전망(2020~2040)

■ 빅데이터를 활용한 핵심 관광키워드(2021년)

○ 한국관광공사는 코로나로 인한 불안감과 회복 기대감의 ‘사이’를 표현하는 ‘B.E.T.W.E.E.N.’을 국내관광의 핵심키워드로 제시

- 소셜미디어 빅데이터를 활용한 여행 심리변화 분석, 티맵모빌리티(주) T맵 데이터와 KT 통신데이터를 활용한 관광 이동 패턴 분석, BC카드 데이터를 활용한 소비패턴 분석 등을 종합적으로 검토하여 도출

▼ 한국관광공사 국내관광 핵심키워드

구분	주요 내용
균열 (Break)	<ul style="list-style-type: none"> • 코로나19로 인한 여행산업의 변동 - 코로나로 인한 여행수요 급감으로 여행정보 공유 및 여행콘텐츠를 소개하는 움직임이 감소 - 랜선여행 등 새로운 여행형태에 대한 언급이 증가해 올해는 기존 여행산업의 위기인 동시에 새로운 여행형태에 대한 수요가 발생하는 기점
위로 (Encourage)	<ul style="list-style-type: none"> • 위로를 전하는 일상 속 소소한 힐링여행 - ‘힐링’과 ‘소확행’을 목적으로 나만의 시간을 위한 여행에 대한 관심이 증가 - 위생·안전을 고려하면서도 코로나 우울증을 극복할 수 있는 비대면, 캠핑 등의 키워드 언급량 또한 전년 대비 증가
연결 (Tie)	<ul style="list-style-type: none"> • 더욱 끈끈해진 인근 지역과의 네트워크 - 숙박을 포함한 장기여행보다 카페·쇼핑 등을 목적으로 하는 단기여행이 인기를 끌며 인접 지역으로의 이동이 증가 - 향후 동일 권역에 속한 지역 간 네트워크는 더욱 결속될 것으로 예상
어디든 (Wherever)	<ul style="list-style-type: none"> • 어느 곳이든 내가 있는 곳이 여행명소 - 국내 다양한 여행지에 대한 관심과 유명 관광지 이외의 새롭고 색다른 여행지에 대한 수요가 증가 - 수도권 중심의 알려진 곳보다는 붐비지 않으면서도 나만의 시간을 보낼 수 있는 섬이나 소도시 등의 색다른 여행지에 대한 언급 비중이 증가
강화 (Enhance)	<ul style="list-style-type: none"> • 친밀한 사람들과 함께 즐기는 여행 - 안심하고 여행을 즐길 수 있도록 유대감이 강한 가족, 커플, 친구 등 동반자와의 여행을 선호
기대 (Expect)	<ul style="list-style-type: none"> • 코로나19 속에서도 여전히 존재하는 여행에 대한 갈망 - 코로나 확산으로 여행을 즐기지 못하는 상황 속에서도 여행에 대한 잠재적 수요는 존재하며, 코로나가 진정되면 언제든 여행을 떠나고자 하는 잠재수요 예상
주목 (Note)	<ul style="list-style-type: none"> • 변화의 사이 속, 주목받는 New 여행 형태 - 코로나로 인한 라이프 스타일 변화에 따라 새로운 여행형태에 주목 - 재택근무 실시로 업무공간의 제약이 사라지며 낯선 곳에서 한 달 살기, 호텔 재택 등 일상과 색다름을 병행할 수 있는 여행형태에 대한 관심 고조

자료 : 한국관광공사 보도자료, 2021, 'B.E.T.W.E.E.N. 코로나시대 관광...‘불안과 기대’사이에서' (2021. 01. 13)

3) 경북관광의 전망과 대응방향

- 코로나19 여파를 중심으로 경북관광을 둘러싼 환경변화와 전망을 제시하고, 관광정책 대응방향을 모색

■ 사회적 변화

- 거주지 주변의 관광매력물을 선호하는 등의 새로운 관광소비시장의 형태가 출현할 것으로 전망되며, 이에 따라 동네 숨은관광지 발굴 및 기본적 수용태세 정비가 시급
 - 자연 중심의 개방형 관광지 선호현상이 뚜렷해져 역사·전통 중심에서 자연명소의 새로운 잠재력을 발견
- 디지털 소외계층의 여행 감소로 삶의 질 저하가 예상되어 공영방송을 통한 관광지 간접체험 내지 맞춤형 관광콘텐츠 개발을 추진
- 소규모 및 가족 중심의 여행활동이 활성화되는 ‘작은 여행문화’ 출현이 전망되

며, 이에 따라 관광사업체의 새로운 경영형태(작은 식단, 가족 객실 등) 내지 수익구조의 모색이 필요

- 특산물 관련 축제이벤트의 개최 내지 연기로 6차산업의 위축이 예상되어 온라인 랜선여행과 농·특산물을 연계한 소비 활성화를 추진함으로써 관광관련 사업체와 일자리 유지가 가능

■ 기술적 변화

- 비대면 간접여행 체험기술의 진화로 전통적 관광소비를 넘어 문화콘텐츠 소비로의 패턴 전환이 예상
 - 관광산업과 접목이 가능한 게임, 엔터테인먼트, 음악, 공연 등의 문화콘텐츠 발굴과 육성
- ICT기반의 관광사업체 창업이 확대되면서 전통적 관광기업의 업종 변화가 예상되어 경북도 차원의 교육훈련 지원과 관광산업 육성조직 설치
- GPS기반의 스마트 기술 첨단화로 모바일 중심의 여행트렌드가 예상되며, 단기적으로 숨은관광지 중심의 스마트 관광수용태세 조기 정비 추진
 - 안전과 청결을 중시하는 의사결정에 걸맞게 저가숙박시설의 개선 및 고급화 정책 마련

■ 경제적 변화

- 코로나19와 같은 복합재난 상황 하에서도 관광사업체의 수익창출이 가능한 형태의 새로운 관광시설의 조성이 필요
 - 지속적인 관광소비 침체를 극복할 수 있는 ‘재난+관광’ 기능을 갖춘 국민휴양시설을 조성
- 거리형, 밀집형이라는 도시관광 특성 상 코로나19 여파로 관광사업체 폐업이 속출할 것으로 예상되어 온라인 쇼핑관광 플랫폼 구축을 신속히 추진

■ 환경적 변화

- 언택트 관광지 선호에 따른 환경 훼손의 우려를 감소시킬 수 있는 공정여행 사업의 추진이 필요
 - 캠핑장, 자연관광지, 도보길 등의 여행활동 증가로 거주민의 관광객 회피현상이 발생될 수 있어 상생할 수 있는 방안 강구
- 대중관광지 내 유희시설 방치와 코로나19로 인한 식당, 숙박, 상가 등의 영업중지로 관광명소 주변경관의 훼손 예상
 - 포스트 코로나 대책으로 대중관광지 디자인 개선을 통해 국내관광 활성화 계기 마련과 경북으로의 관광객 유치태세 확충

■ 정책적 변화

- 코로나19 여파로 이동 제한과 관광산업 침체가 장기화 되면서 도내 지자체

간 상호교류와 이동을 관광객으로 인식하기 시작할 것으로 예상

- 정부의 국내관광 활성화 기조에 맞추어 경북 23개 지자체 간의 관광활동에 대한 인센티브 제공과 상생협력을 유도
- 관광객과 지역주민을 위한 방역 수칙 준수와 점검을 위한 관광시설 및 자원에 대한 실시간여행 체크시스템의 도입이 예상
 - 코로나 관련 정보의 지속적인 제공과 관광혼잡도 등을 한눈에 볼 수 있는 플랫폼 구축
- 관광객 유치 및 콘텐츠 발굴에 집중된 관광정책에서 벗어나 관광산업 육성을 통한 일자리 창출과 사업체 지원 추진이 활발해 질 것으로 전망
 - 지역관광 위기대응 체계 마련과 관광사업체 육성·지원 정책의 고도화가 시급

4) 국내외 관광동향

(1) 세계 관광시장

- 세계관광기구(UNWTO)의 「Tourism Towards 2030」에 의하면 세계관광시장은 2012년 최초로 10억명을 돌파하였으며, 2019년에는 전년대비 3.5% 증가한 14억 600만명으로 집계
 - 2019년 국제관광수입은 전년대비 2.6% 증가한 1조 4,780억 달러 기록

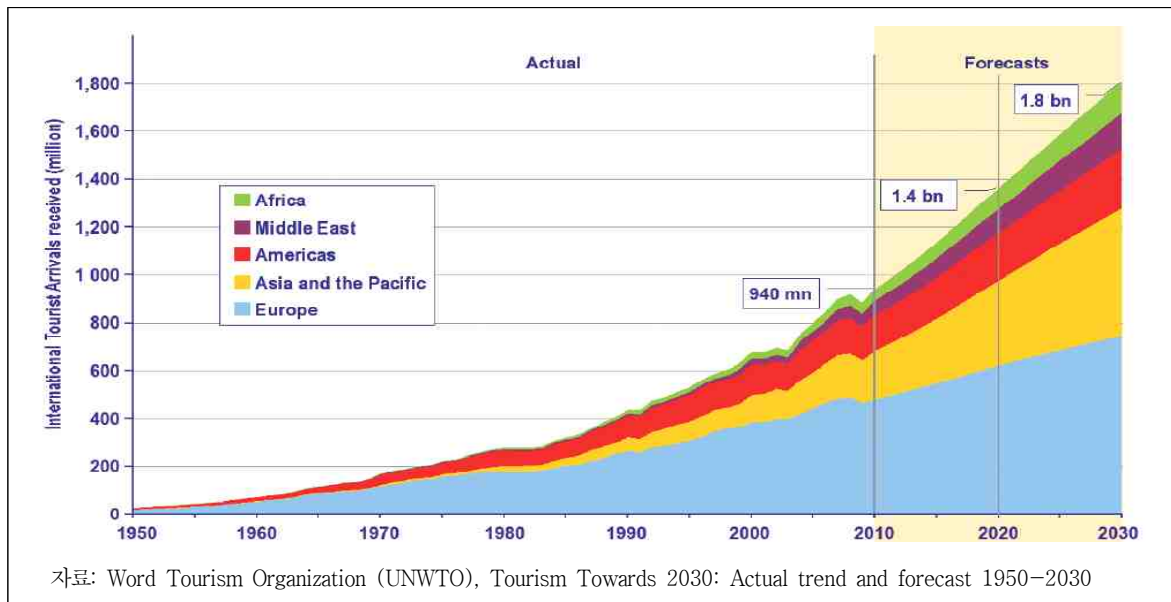

▲ 세계관광객 추이 예측(1950~2030)

- 2019년 기준 국제관광객 유치 동향을 보면 유럽지역은 전년대비 4.0% 증가한 7억 4,520만명의 외국인 관광객을 유치하여 전체 대륙 중 1위를 고수
- 아시아 태평양지역의 경우 전년 대비 3.7% 증가한 3억 6,070만명의 외국인 관광객이 방문하였고, 미주대륙은 전년대비 1.6% 증가한 2억 1,940만명의 외

국인 관광객을 유치

- 아프리카는 전년대비 6.4% 증가한 7,310만명의 관광객이 방문하였고, 중동지역의 외국인 관광객은 전년대비 2.1% 증가한 6,140만명으로 집계

▼ 대륙별 세계 관광객 동향

(단위 : 백만 명, % / US\$: 십억 달러, %)

구 분	관광객 수		성장률		구성비	관광수입		성장률		구성비
	2018	2019	18/17	19/18	2019	2018	2019	18/17	19/18	2019
전세계	1,409	1,460	5.7	3.6	100	1,457	1,478	4.8	2.6	100
유럽	716.4	745.2	5.8	4.0	51.1	569.2	572.9	4.6	4.4	38.8
아시아·태평양	347.7	360.7	7.3	3.7	24.7	436.4	443.1	8.8	1.2	30.0
미주	215.9	219.4	2.4	1.6	15.0	338.2	341.7	0.4	-0.1	23.1
아프리카	68.7	73.1	8.4	6.4	5.0	38.4	38.4	1.1	2.2	2.6
중동	60.1	61.4	4.3	2.1	4.2	74.5	82.2	6.0	9.3	5.6

자료 : Word Tourism Organization (UNWTO)(<https://www.e-unwto.org/>), 2020. 6

Word Tourism Organization (UNWTO), 2020, World Tourism Barometer, Vol. 18

(2) 국내 및 경북 관광시장

■ 국민국내관광객

- 관광지식정보시스템에 의하면 2019년 5,503만 명 이상의 국민국내관광객이 경상북도 주요 관광지를 방문한 것으로 파악
- 시군 순위는 경주(18.9%), 안동(15.2%), 영덕(10.5%), 포항(7.4%) 순

▼ 경상북도 시·군별 주요관광지 입장통계

(단위 : 명, %)

구분	2014년	2015년	2016년	2017년	2018년	2019년
포항시	2,886,210 (8.4)	2,176,539 (6.1)	4,624,509 (11.7)	4,734,798 (10.0)	4,792,105 (9.8)	4,084,459 (7.4)
경주시	7,396,357 (21.5)	8,350,724 (23.5)	5,902,904 (15.0)	6,596,656 (13.9)	8,603,573 (17.7)	10,385,081 (18.9)
김천시	372,385 (1.1)	607,931 (1.7)	753,052 (1.9)	851,452 (1.8)	1,013,771 (2.1)	1,255,143 (2.3)
안동시	3,478,340 (10.1)	4,523,907 (12.7)	5,017,538 (12.7)	5,672,137 (12.0)	7,619,568 (15.6)	8,354,988 (15.2)
구미시	2,301,978 (6.7)	1,623,463 (4.6)	1,399,932 (3.5)	2,517,371 (5.3)	1,126,598 (2.3)	1,433,588 (2.6)
영주시	2,324,341 (6.8)	2,273,987 (6.4)	2,105,988 (5.3)	2,546,250 (5.4)	2,553,078 (5.2)	2,600,052 (4.7)
영천시	509,338 (1.5)	530,263 (1.5)	673,696 (1.7)	1,038,056 (2.2)	1,268,087 (2.6)	1,582,253 (2.9)
상주시	184,480 (0.5)	499,524 (1.4)	986,894 (2.5)	953,847 (2.0)	833,139 (1.7)	1,060,276 (1.9)
문경시	1,259,515 (3.7)	1,287,766 (3.6)	1,324,420 (3.4)	3,296,651 (6.9)	3,211,417 (6.6)	3,681,217 (6.7)
경산시	1,880,636 (5.5)	2,073,162 (5.8)	2,063,164 (5.2)	2,161,414 (4.6)	2,397,761 (4.9)	2,276,248 (4.1)
군위군	160,964 (0.5)	117,360 (0.3)	155,579 (0.4)	173,546 (0.4)	168,764 (0.3)	198,832 (0.4)

구분	2014년	2015년	2016년	2017년	2018년	2019년
의성군	220,282 (0.6)	260,665 (0.7)	555,595 (1.4)	557,826 (1.2)	667,907 (1.4)	867,834 (1.6)
청송군	1,506,138 (4.4)	1,175,400 (3.3)	1,319,874 (3.3)	1,619,976 (3.4)	1,716,991 (3.5)	1,379,884 (2.5)
영양군	223,933 (0.7)	125,906 (0.4)	142,428 (0.4)	169,722 (0.4)	154,272 (0.3)	216,033 (0.4)
영덕군	4,876,888 (14.2)	4,136,505 (11.6)	4,394,283 (11.1)	5,344,203 (11.3)	3,328,200 (6.8)	5,760,291 (10.5)
청도군	322,424 (0.9)	654,430 (1.8)	1,099,067 (2.8)	1,823,951 (3.8)	1,803,958 (3.7)	1,697,889 (3.1)
고령군	655,431 (1.9)	781,013 (2.2)	923,905 (2.3)	1,026,082 (2.2)	943,166 (1.9)	971,748 (1.8)
성주군	189,724 (0.6)	235,387 (0.7)	398,289 (1.0)	245,952 (0.5)	366,691 (0.8)	396,414 (0.7)
칠곡군	1,172,738 (3.4)	1,297,342 (3.6)	1,324,275 (3.4)	1,803,813 (3.8)	1,366,605 (2.8)	1,478,075 (2.7)
예천군	579,109 (1.7)	668,305 (1.9)	1,130,139 (2.9)	532,066 (1.1)	441,099 (0.9)	475,158 (0.9)
봉화군	229,282 (0.7)	153,389 (0.4)	630,587 (1.6)	697,085 (1.5)	886,615 (1.8)	839,298 (1.5)
울진군	1,409,964 (4.1)	1,757,808 (4.9)	2,222,041 (5.6)	2,613,871 (5.5)	2,848,106 (5.8)	3,283,267 (6.0)
울릉군	185,822 (0.5)	253,899 (0.7)	300,618 (0.8)	473,546 (1.0)	613,080 (1.3)	761,610 (1.4)
합 계	34,326,279	35,564,675	39,448,777	47,450,271	48,724,551	55,039,638

주 : 1. ()안은 경북도 전체에서 각 시군별 비율

2. 코로나19의 영향으로 2019년까지의 입장통계만 분석

자료 : 문화체육관광부, 관광지식정보시스템(<http://www.tour.go.kr>), 2021. 4

■ 외래관광객

○ 문화체육관광부의 ‘관광동향에 관한 연차보고서’에 따르면 2019년 경북을 찾는 외래관광객 수는 경북 543천 명으로 파악

- 2019년 기준 국내 입국 외래관광객은 서울(76.4%), 경기(14.9%), 부산(14.1%), 제주(9.9%) 지역에 편중
- 경북 방문비율 2016년 이후 지속적으로 증가하고 있으나 전체 관광객 대비 비율은 낮은 편

▼ 광역자치단체별 외국인관광객 수

(단위 : 천 명, %)

구분	2015년		2016년		2017년		2018년		2019년	
	방문 비율	추정 관광객	방문 비율	추정 관광객	방문 비율	추정 관광객	방문 비율	추정 관광객	방문 비율	추정 관광객
서울특별시	78.7	10,413	78.0	13,449	78.8	10,509	79.4	12,185	76.4	13,372
부산광역시	10.3	1,363	10.4	1,793	15.1	2,014	14.7	2,256	14.1	2,468
대구광역시	1.6	212	1.2	207	2.5	333	3.1	476	3.5	613
인천광역시	6.8	900	6.2	1,069	10	1,334	8.3	1,274	8.0	1,400
광주광역시	0.8	106	0.5	86	1.2	160	1.1	169	1.1	193
대전광역시	1.2	159	1.0	172	1.7	227	1.7	261	1.5	263
울산광역시	1.0	132	0.6	103	1.4	187	1.2	184	1.0	175

구분	2015년		2016년		2017년		2018년		2019년	
	방문 비율	추정 관광객	방문 비율	추정 관광객	방문 비율	추정 관광객	방문 비율	추정 관광객	방문 비율	추정 관광객
세종특별자치시	0.2	26	0.2	34	0.4	53	0.4	61	0.4	70
경기도	13.3	1,760	13.1	2,259	15.6	2,080	14.9	2,287	14.9	2,608
강원도	6.4	847	6.4	1,103	6.8	907	9.7	1,489	7.8	1,365
충청북도	0.6	79	0.4	69	0.9	120	0.9	138	0.9	158
충청남도	1.3	172	1.0	172	1.3	173	1.4	215	1.4	245
전라북도	1.7	225	1.3	224	1.5	200	1.1	169	1.7	298
전라남도	1.8	238	0.9	155	0.7	93	0.7	107	0.8	140
경상북도	2.5	331	2.0	345	2.6	347	2.8	430	3.1	543
경상남도	3.2	423	1.9	328	2.2	293	2.3	353	1.7	298
제주특별자치도	18.3	2,624	20.2	3,483	10.8	1,440	8.5	1,304	9.9	1,733
합 계*	—	13,232	—	17,242	—	13,336	—	15,347	—	17,503

주 : 1. 외래관광객 실태조사의 권역별 방문비율을 고려하여 추계한 수치임

2. 합계는 지역별 합계 수치가 아니고, 입국 외래관광객 합계 수치임

3. 코로나19의 영향으로 2019년까지의 통계만 분석

자료 : 문화체육관광부, 각년도, 관광동향에 관한 연차보고서

○ 인천공항, 김해공항, 김포공항을 통한 입국자 비율은 2018년 대비 다소 감소

○ 대구공항을 이용한 입국 비율이 2017년 이후 큰 폭으로 증가 추세

▼ 입국 장소별 외래관광객 입국 현황

(단위 : 명, %)

구분		2015년	2016년	2017년	2018년	2019년
입국자 수	합계	13,231,651	17,241,823	13,335,758	15,346,879	17,502,756
	인천공항	7,667,973	9,862,596	9,086,053	10,550,384	11,672,601
	김해공항	791,062	1,056,549	1,052,591	1,263,630	1,350,263
	김포공항	971,881	1,056,106	945,481	1,101,506	1,173,054
	제주공항	962,129	1,328,318	557,200	840,940	1,218,438
	대구공항	50,521	102,704	68,595	106,145	199,631
	공항기타	288,902	308,668	71,959	93,139	125,710
	부산항	464,370	854,489	415,386	382,942	451,923
	인천항	529,281	608,636	320,522	399,639	500,975
	제주항	1,060,653	1,553,751	254,072	27,466	46,276
	항구기타	440,536	504,860	560,987	581,051	763,826
	기타	4,343	5,146	2,912	37	59
입국자 비율	합계	100.0	100.0	100.0	100.0	100.0
	인천공항	58.0	57.2	68.1	68.7	66.7
	김해공항	6.0	6.1	7.9	8.2	7.7
	김포공항	7.3	6.1	7.1	7.2	6.7
	제주공항	7.3	7.7	4.2	5.5	7.0
	대구공항	0.4	0.6	0.5	0.7	1.1
	공항기타	2.2	1.8	0.5	0.6	0.7
	부산항	3.5	5.0	3.1	2.5	2.6
	인천항	4.0	3.5	2.4	2.6	2.9
	제주항	8.0	9.0	1.9	0.2	0.3
	항구기타	3.3	2.9	4.2	3.8	4.4
	기타	0.0	0.0	0.0	0.0	0.0

자료 : 문화체육관광부, 관광지식정보시스템(<https://know.tour.go.kr>)

2. 관광 현황 분석

1) 지역현황 분석

(1) 입지적 여건

가. 위치

- 경상북도는 한반도의 동남부에 위치하여 북부와 서부의 높고 험준한 소백산맥의 죽령, 조령, 추풍령 등 큰 령이 위치하고 있으며, 동부에 태백산맥, 남부의 운문산 비슬산 등이 위치해 거대한 분지
 - 서울에서 반경 170~430km내에 위치하고 항공, 고속철도(KTX), 고속도로 등 입체적인 교통망이 연결되어 50분에서 3시간 내외의 편리한 접근성을 유지
- 지도상으로 경도 131° 52'~127° 48', 위도 35° 34'~37° 33' 사이에 위치하며, 독도는 우리나라의 최동단에 위치
 - 위도상으로 워싱턴(미국), 도쿄(일본), 란저우(중국), 테헤란(이란), 리스본(포르투갈) 등과 비슷한 위치

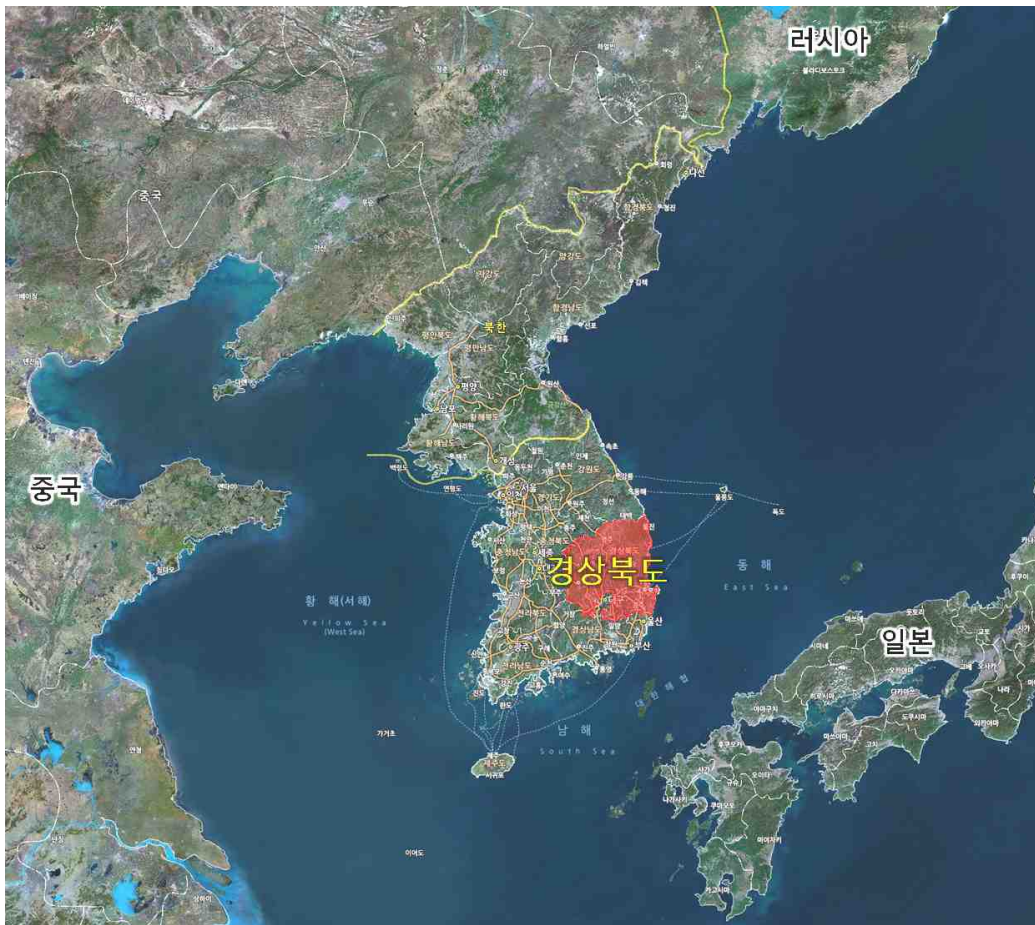

▲ 한반도 내 경북의 지리적 위치

- 경상북도의 총 면적은 19,032.86km²으로 전 국토의 19.0%를 차지하는 가장 면적이 넓은 도이며, 안동시가 1,522.10km²로 가장 면적이 넓고, 울릉군이 72.91km²로 가장 면적이 좁음

▼ 경상북도의 위치

(단위 : Km)

구분	지 명	극 점	연장거리
동단	울릉군 울릉읍 독도 동단	동경 131° 52'	동서간 452.8
서단	상주시 화북면 운흥리 서단	동경 127° 48'	
남단	청도군 청도읍 초현리 남단	북위 35° 34'	남북간 348.5
북단	울릉군 북면 관음리 북단	북위 37° 33'	

자료 : 경상북도, 경상북도통계포털(<https://www.gb.go.kr>), 2019. 6

경상북도, 2018, 제 58회 경상북도 통계연보

나. 교통망

■ 도로

- 2019년 기준 경상북도 도로 연장은 고속도로 781,270m, 국도 2,272,652m, 지방도 3,061,908m, 시군도 7,906,577m로 총 13,422,407m

▼ 경상북도 도로 현황

(단위 : m)

도로등급	도로연장			
	계	포장도	미포장	미개통
계	13,422,407	10,919,427	1,467,979	1,035,001
고속도로	781,270	781,270	—	—
국 도	2,272,652	2,262,462	—	10,190
지 방 도	3,061,908	2,623,876	369,852	68,180
시 군 도	7,306,577	5,251,819	1,098,127	956,631

자료 : 경상북도, 경상북도통계포털(<https://gb.go.kr>), 2021. 6

경상북도, 2020, 제 60회 경북통계연보

- 경북은 고속도로 9개 노선, 일반국도 20개 노선, 국가지원지방도 10개 노선, 지방도 42개 노선 등이 통과
 - 현재 경부·중앙·중부내륙·구마·동해선, 광주~대구, 대구~부산, 대구~포항, 청원~영덕 등 9개의 고속도로가 통과하고 있으며, 안동·김천·성주·청도·경산·경주 등지를 방사형으로 연결하는 국도 노선이 구축
- 광주~대구고속도로의 확장 개통과 함께
- 2016년 동해안고속도로(포항~부산), 동서4축 고속도로(상주~영덕), 상주~영천 고속도로가 개통되어 경북의 광역 접근성은 지속적으로 향상

▼ 고속도로 현황

(단위 : km)

노선 번호	노선명	기점~종점	차로수	경 북 구 간	
				IC	연장
1	경부선	서울~부산	4,6,8	김천~구미~남구미~왜관~금호~북대구~동대구~ 경산~영천~건천~경주	132.01
12	광주~대구선	광주~대구	2,4,6	고령~동고령~고령JC	13.68
20	대구~포항선	익산~포항	4	청통와촌~북영천~서포항~포항	50.36
30	당진~영덕선	당진~영덕	4	화서~남상주~동상주~서의성~북의성~동안동~ 청송~영양~영덕	135.18
45	중부내륙선	마산~양평	4	고령JC~남성주~성주~남김천~김천JC~선산~낙동 JC~상주~북상주~점촌합창~문경새재	117.80
55	중앙선	대구~춘천	4,6	청도~수성~동대구~동대구JC~금호JC~칠곡~다부~ 가산~군위~의성~남안동~서안동~예천~영주~풍기	148.34
55	대구~부산선	대구~김해	4	동대구~수성~청도	18.67
65	동해선	부산~속초	4,6	남경주~동경주~포항	31.0
451	중부내륙지선	달성~북구	4,6,8	현풍~달성~옥포JC~화원~남대구~성서~서대구~ 금호JC	30.0

자료 : 국토교통부, 도로 및 보수 현황시스템(<http://www.rsis.kr>), 2021. 9
국토교통부, 도로현황 통계, 고속국도 노선별 현황

▼ 일반국도 현황

남북축		동서축	
노선 번호	통과 시군	노선 번호	통과 시군
3호선	김천~상주~문경	4호선	김천~칠곡~대구~경산~영천~경주
5호선	칠곡~군위~의성~안동~영주	14호선	경주~포항
7호선	경주~포항~영덕~울진	20호선	청도~경주~포항
25호선	청도~경산~대구~칠곡~구미~상주	26호선	고령
31호선	경주~포항~청송~영양~봉화	28호선	영주~예천~의성~군위~영천~경주~포항
33호선	고령~성주~칠곡~구미	30호선	김천~성주
35호선	경주~영천~청송~안동~봉화	34호선	문경~예천~안동~청송~영덕
37호선	상주	36호선	영주~봉화~울진
59호선	성주~김천~구미~상주~의성~예천	58호선	청도
67호선	왜관~구미	88호선	울진

자료 : 국토교통부, 도로 및 보수 현황시스템(<http://www.rsis.kr>), 2021. 9
국토교통부, 도로현황 통계, 고속국도 노선별 현황

■ 철도

- 경북의 철도노선은 경부고속철도, 경부선, 중앙선, 영동선, 경북선, 대구선, 동해남부선, 동해중부선(포항~영덕) 등이 통과
- 현재 중앙선복선전철 공사가 일부 구간 완료되었으며, 전 구간 개통되었을 경우 수도권과의 접근시간을 크게 단축 예상

▼ 철도 현황

(단위 : km)

노선명	구 간	역 수	연장	최초개통년도
경부고속철도	서울~부산	9	346.4	2004년
경부선	서울~부산	87	441.7	1905년
중앙선	청량리~경주	80	373.8	1942년
영동선	영주~강릉	32	192.7	1956년
경북선	김천~영주	10	115.2	1924년
문경선	점촌~문경	3	22.3	1969년
대구선	가천~영천	5	29.0	1917년
동해남부선	부산진~포항	39	142.5	1934년
동해중부선	포항~영덕	—	—	—

자료 : 국토교통부 철도산업정보센터, 철도통계(<https://www.kric.go.kr>), 2020. 11

국토교통부·한국철도공사·한국철도시설공단, 2019, 제 57회 2019 철도통계연보

■ 항공

- 경북은 대구국제공항, 김해국제공항, 울산공항을 통해 접근 가능
 - 경북에는 포항공항, 예천공항, 울진공항 등 3곳의 공항이 조성되어 있으나, 예천공항과 울진공항은 잠정폐쇄된 상태
- 현재 통합신공항이 2028년 완공 계획으로 건설이 추진되고 있으며, 울릉공항도 2025년 완공을 계획으로 추진 중

■ 항만

- 항만시설로는 국가무역항인 포항항 1개소와 연안항인 구룡포항, 강구항, 후포항, 울릉항 등 4개소가 있음
 - 동북아 거점항만으로서 역할을 담당할 포항신항은 POSCO 및 관련 공업의 소요 화물을 처리하는 공업항으로서의 기능을 주로 수행
- 경북 내 여객선은 포항의 포항여객선터미널에서 울릉의 사동항, 도동항 노선이 운항 중에 있음
 - 현재 경북으로의 국제여객선 접근은 부산항 국제여객터미널을 통해서 가능하나, 향후 포항 영일만항 국제여객부두 건설완료시 경북으로 접근이 가능

▼ 경상북도 항만시설 현황

(단위 : 개)

구 분	계	국가무역항		연 안 항	
				국 가	지 방
합 계	5	1	4	2	2
포항시	2	1(포항항)	1	—	1(구룡포항)
영덕군	1	—	1	—	1(강구항)
울진군	1	—	1	1(후포항)	—
울릉군	1	—	1	1(울릉항)	—

자료 : 포항지방해양수산청(<http://pohang.mof.go.kr>), 2021. 1

포항지방해양수산청, 어항건설 현황

○ 어항은 어선의 원활한 어업활동을 위해 이용되는 항구로서 경북에는 국가어항 14개, 지방어항 23개, 어촌정주어항 10개, 소규모어항 83개 등 130개의 어항을 보유

▼ 경상북도 어항 현황

(단위 : 개)

구 분	합 계	국가어항	지방어항	어촌 정주어항	소 규 모		
					육 지	도 서	
합 계	130	14	22	11	83	83	—
포항시	53	2	7	—	44	44	—
경주시	12	2	3	—	7	7	—
영덕군	28	3	6	6	13	13	—
울진군	23	4	3	5	11	11	—
울릉군	14	3	3	—	8	8	—

자료 : 경상북도, 경상북도통계포털(<https://gb.go.kr>), 2020. 7
경상북도, 2019, 제 59회 경북통계연보

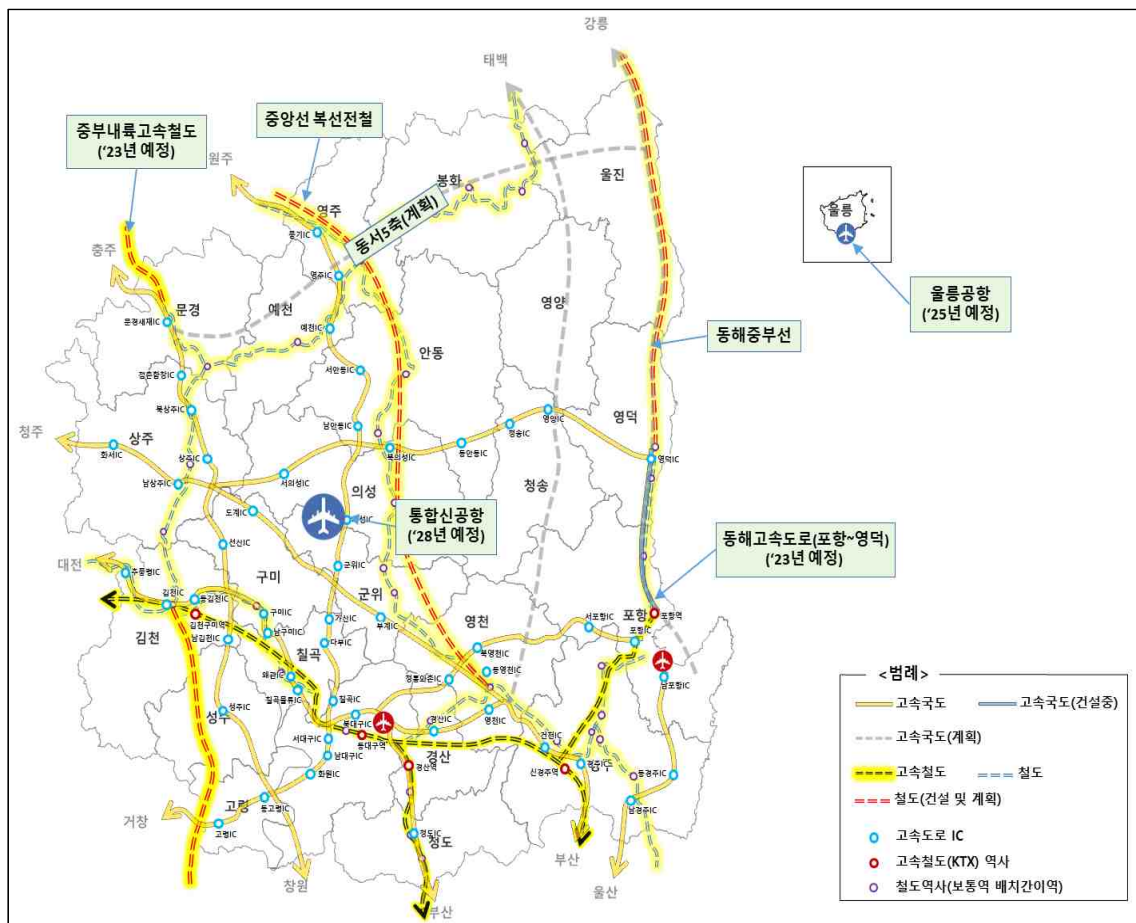

▲ 경상북도 접근체계

다. 행정구역 및 면적

- 경상북도의 행정구역은 시(10), 군(13), 읍(36), 면(202), 동(94)으로 이루어져 있으며, 총 면적은 19,033,34km²로 전국의 19.0%를 차지하여 전국의 광역자치단체 중 가장 넓은 면적을 보유
- 지역별로는 안동시가 1522.1km²로서 가장 넓고, 울릉군이 72.9km²로 가장 협소

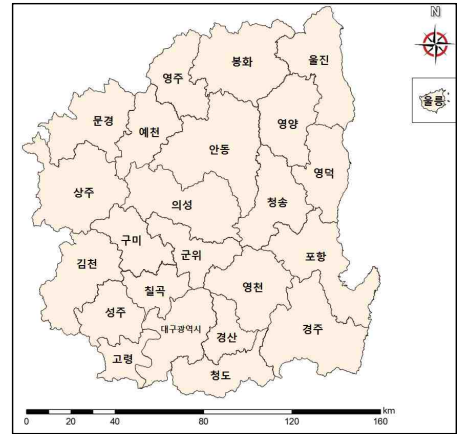

▲ 경상북도 행정구역

▼ 경상북도 시군별 면적

(단위 : km², %)

구 분	면적	구성비	읍·면·동 수			
				읍	면	동(행정)
합 계	19,032.86	100.0	332	36	202	94
포항시	1130.05	5.9	29	4	10	15
경주시	1324.84	7.0	23	4	8	11
김천시	1009.76	5.3	22	1	14	7
안동시	1522.10	8.0	24	1	13	10
구미시	615.30	3.2	27	2	6	19
영주시	670.02	3.5	19	1	9	9
영천시	919.21	4.8	16	1	10	5
상주시	1254.68	6.6	24	1	17	6
문경시	911.86	4.8	14	2	7	5
경산시	411.76	2.2	15	2	6	7
군위군	614.26	3.2	8	1	7	—
의성군	1174.69	6.2	18	1	17	—
청송군	846.10	4.5	8	1	7	—
영양군	815.75	4.3	6	1	5	—
영덕군	741.21	3.9	9	1	8	—
청도군	693.84	3.6	9	2	7	—
고령군	384.05	2.0	8	1	7	—
성주군	616.10	3.2	10	1	9	—
칠곡군	450.93	2.4	8	3	5	—
예천군	661.46	3.5	12	1	11	—
봉화군	1201.96	6.3	10	1	9	—
울진군	990.02	5.2	10	2	8	—
울릉군	72.91	0.4	3	1	2	—

자료 : 경상북도, 경상북도통계포털(<https://gb.go.kr>), 2021. 6
경상북도, 2020, 제 60회 경북통계연보

(2) 자연 현황

가. 지형 및 지세

- 경북은 동쪽에는 한반도 백두대간의 줄기를 이루는 태백산맥이 해안을 따라 북에서 남으로 뻗어 있고, 북서쪽에는 태백산맥에서 갈라져 나온 소백산맥이 강원, 충북, 전북과의 도경계를 따라 동북에서 서남으로 이어져 있으며, 남쪽으로는 고현산(1,032m), 문복산(1,041m), 운문산(1,200m), 비슬산(1,084m) 등이 있어 전체적으로 거대한 분지의 지형을 지님.
- 경북은 산지가 많고 고도가 높은 편이며, 특히 북부와 서부의 높고 험준한 소백산맥이 낙동강 유역의 광활한 평야를 병풍처럼 둘러싸고 있고, 그 사이로 영남의 젖줄인 낙동강이 13개 시군을 거쳐 남해안으로 흘러가고 있음.
 - 고도 100m 이하의 낮은 지역이 약 15%로 남한에서 강원도, 충청북도 다음으로 협소하며, 100~500m의 낮은 산지가 약 64%로 충청북도와 더불어 가장 넓은 편
 - 고도 500~1,000m의 중간 높이의 산지는 19%, 1,000m 이상의 높은 산이 있는 지역은 2% 정도를 차지

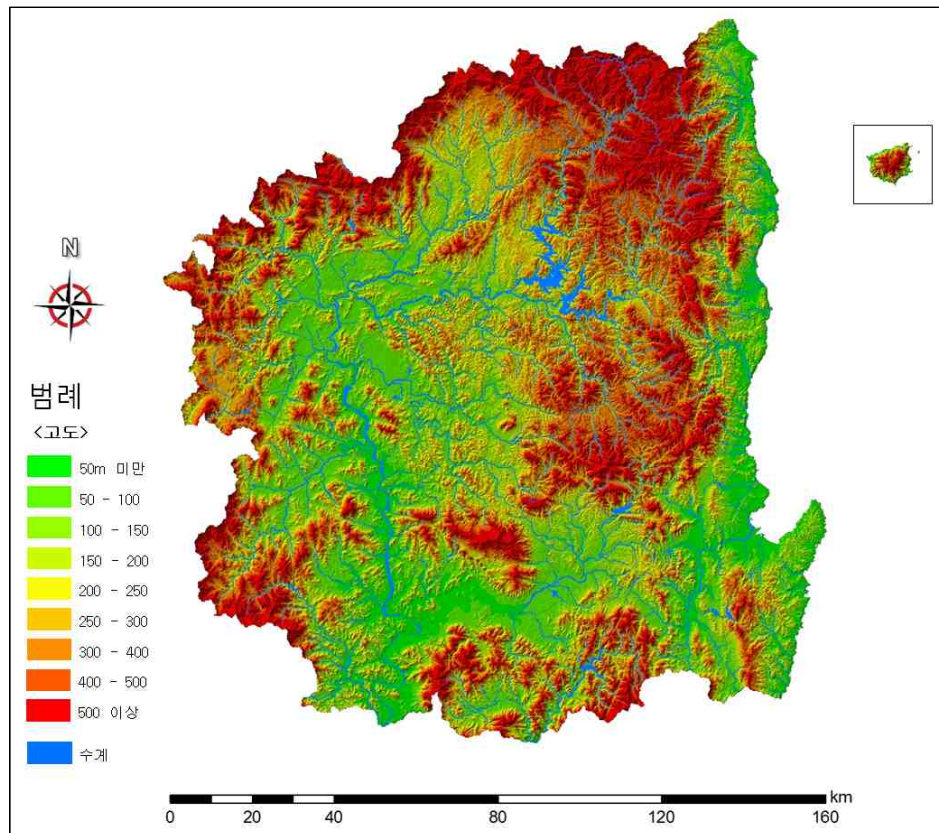

▲ 경상북도 지형

나. 기후

○ 경북은 한반도의 내륙지방에 위치한 대륙성 기후대로 인해 위도에 비해 한서의 차가 심하고 강수량이 적은 편

- 동해안 지역은 태백산맥이 겨울철 북서 계절풍을 막고 바다의 영향으로 기온 차가 심하지 않으며 겨울철에도 다소 따뜻한 편

▼ 경상북도의 기상개황

(단위 : ℃, %, hr, m/s)

구 분		기온			강수량	상대습도		일조 시간(hr)	풍속	
		평균	최고	최저		평균	최소		평균	최대
대구 기상대	2015	14.8	38.3	-8.9	908.5	64.6	11.0	2,362.0	2.1	8.9
	2016	14.6	38.1	-13.0	1,227.3	63.7	13.0	2,277.3	2.1	12.1
	2017	14.4	38.4	-10.2	663.7	58.3	7.0	2,621.6	2.2	9.9
	2018	14.1	39.2	-13.9	1,297.6	59.0	8.0	2,495.3	2.2	10.5
	2019	14.8	36.9	-7.2	995.7	60.7	8.0	2,257.6	2.0	9.1
구미 기상대	2015	14.1	36.8	-9.6	779.0	68.2	6.0	2,246.3	1.5	8.6
	2016	14.2	36.6	-13.1	1,208.0	71.3	5.0	2,005.5	1.2	9.2
	2017	13.7	36.2	-10.8	688.6	67.1	6.0	2,341.0	1.2	6.2
	2018	13.6	38.1	-14.6	1,410.1	70.0	2.0	2,310.5	1.8	8.8
	2019	14.2	35.9	-7.5	1,132.2	70.5	4.0	2,294.6	1.1	5.8
포항 기상대	2015	14.8	37.5	-9.3	919.5	65.3	8.0	2,353.3	2.7	11.7
	2016	15.2	39.3	-12.3	1,515.4	64.8	11.0	2,353.1	2.6	12.7
	2017	15.0	38.6	-8.0	674.3	60.3	9.0	2,755.2	2.7	9.3
	2018	14.8	39.4	-12.9	1,284.3	64.0	11.0	2,595.4	2.0	13.4
	2019	15.5	36.5	-5.1	1,425.1	64.0	13.0	2,539.3	2.6	14.1
안동 기상대	2015	12.9	37.2	-13.1	755.1	63.7	6.0	2,604.0	1.7	8.9
	2016	13.2	37.8	-15.7	934.4	64.3	9.0	2,612.6	1.7	10.6
	2017	12.6	36.6	-14.5	938.8	62.7	12.0	2,941.2	1.7	9.9
	2018	12.7	38.9	-18.2	1,078.0	65.0	10.0	2,689.4	1.6	8.8
	2019	12.9	36.9	-11.6	867.8	65.3	11.0	2,550.3	1.5	9.7
상주 기상대	2015	13.7	36.6	-11.1	800.3	61.8	5.0	2,435.6	1.5	10.2
	2016	13.8	37.2	-15.1	1,136.2	62.5	9.0	2,220.7	1.5	9.4
	2017	13.3	36.6	-11.2	953.3	59.1	7.0	2,508.2	1.7	9.1
	2018	13.1	26.4	-14.9	1,357.2	61.5	9.0	2,401.1	1.6	10.7
	2019	13.4	35.2	-8.7	1,062.5	66.7	9.0	2,111.7	1.4	9.2
울진 기상대	2015	13.2	35.5	-10.4	819.1	68.2	8.0	2,476.3	2.7	12.5
	2016	13.2	33.9	-13.5	1,196.3	69.6	12.0	2,364.4	2.5	11.7
	2017	13.2	37.1	-9.0	857.5	64.2	7.0	2,523.0	2.5	11.4
	2018	13.0	36.6	-13.3	1,436.2	66.0	9.0	2,383.6	2.6	17.2
	2019	13.9	35.8	-5.4	1,581.2	66.4	8.0	2,400.3	2.5	15.7
울릉도 기상대	2015	13.1	33.7	-6.9	1,393.5	68.2	10.0	2,324.1	3.8	25.3
	2016	13.2	31.5	-9.9	2,050.4	69.7	12.0	2,121.3	4.0	18.0
	2017	12.8	32.4	-7.0	1,181.7	65.1	9.0	2,406.7	13.2	26.6
	2018	13.0	34.5	-10.7	1,586.4	67.0	8.0	2,289.9	4.1	26.0
	2019	13.7	32.7	-2.9	1,367.4	68.4	10.0	2,371.6	3.9	25.8

자료 : 경상북도, 경상북도통계포털(<https://gb.go.kr>), 2021. 6

경상북도, 2020, 제 60회 경북통계연보

다. 수문 및 수계

■ 하천

- 경북에는 낙동강 수계를 따라 총 4,052개소의 하천이 분포하고 있으며, 총연장은 11,582km
 - 국가하천은 낙동강, 금호강, 형산강, 내성천, 감천, 반변천 등 6개소에 432km이며, 이외에 지방하천 359개소, 기타하천 3,689개소가 분포
- 전체 하천 중 개수(改修)가 필요한 구간은 17,077km로 현재 9,710km가 개수되어 전체 개수율은 56.9% 수준
 - 국가하천의 개수율은 97.7%로 대부분의 하천이 개수가 이루어진 것에 반해, 재해발생 위험이 상대적으로 높을 것으로 예상되는 지방하천과 기타하천의 개수율은 각각 79.9%와 45.7%

▼ 경상북도 하천 현황

(단위 : 개소, km, %)

구 분	하천수	총연장	요 개 수			
			소 계	기개수	미개수	개수율
계	4,054	11,582	17,077	9,710	7,367	56.9
국가하천	6	432	485	474	11	97.7
지방하천	359	4,171	4,839	3,865	974	79.9
기타	3,689	6,984	11,753	5,371	6,382	45.7

자료 : 경상북도, 경상북도통계포털(<https://gb.go.kr>), 2020. 7

경상북도, 2020, 제 60회 경북통계연보

■ 댐

- 경북의 댐은 다목적(발전 및 용수공급), 생활 및 공업용수 공급, 농업용수 공급 등으로 구분
 - 2018년 말 기준 경북의 다목적댐은 안동댐, 임하댐, 군위댐 등 7개가 있으며, 용수전용댐은 4개, 농업용수댐은 3개가 분포

▼ 경상북도 댐 현황

(단위 : km³, 백만 톤, EL.m)

용도별	댐명	위치	유역면적	총저수량	댐면적	상시만수위	공사기간	비고
합계	14개소		4,528	2,527	118.5	—	—	—
다목적 (7)	안동댐	안동시 성곡동	1584	1248	51.5	160	'74 ~ '76	한국수자원공사
	임하댐	안동시 임하면	1361	595	26.4	163	'84 ~ '92	—
	군위댐	군위군 고로면	87.5	48.7	2.5	204	'04 ~ '11	—

용도별	댐명	위치	유역 면적	총저 수량	댐면적	상시 만수위	공사 기간	비고
	부항댐	김천시 부항면	82	54.3	2.5	195	'02~'16	—
	성덕댐	청송군 안덕면	41.3	27.9	1.5	364	'02~'15	—
	보현산댐	영천시 화북면	32.6	22.1	1.5	236	'09~'14	—
	영주댐	영주시 평온면	500	181.1	10.4	163	'09~'16	—
용수 전용 (4)	영천댐	영천시 자양면	235	103.2	9.1	156.8	'74 ~'80	—
	안계댐 (조절지)	경주시 강동면	7	18	1.4	43.9	'68 ~'71	—
	운문댐	청도군 운문면	301	135	8.6	150	'85 ~'94	—
	감포댐	경주시 감포읍	3.7	2.6	0.02	40	'02 ~'06	—
농업 용수 (3)	덕동댐	경주시 보덕동	52	33	2.0	—	'75 ~'77	경주시
	경천댐	문경시 동로면	92	28	1.5	—	'85 ~'90	한국수자원공사 문경지사
	성주댐	성주군 가천면	149	38	2.2	—	'87 ~'97	한국수자원공사 성주지사

자료 : 경상북도, 경상북도홈페이지(<https://www.gb.go.kr>)

경상북도, 2018, 2019 환경백서

■ 낙동강 보

- 4대강 사업으로 전국에 16개소의 보(深)가 설치되었고, 경북 낙동강에는 상주보, 낙단보, 구미보, 칠곡보, 강정고령보, 달성보 등 6개의 보가 설치

▼ 경상북도 낙동강 보

구분	위치	조성(디자인) 방향
상주보	경북 상주시 중동면 오상리	상주에 전래되어지는 오복동의 전설이라는 지역적 특성을 반영하여 디자인 적용
낙단보	경북 의성군 단밀면 생송리	‘자연은 이롭게, 사람들은 즐거운, 생명이 유익한 생태 환경을 조성한다’는 이락지천을 활용
구미보	경북 구미시 선산읍 원리	거북이, 수호의 상징인 용을 형상화하고 지속가능한 안전한 강, 언제나 넉넉한 물, 깨끗한 낙동강 수호라는 디자인으로 설계
칠곡보	경북 칠곡군 석적읍 중지리	가산 바위전설을 구현한 철우이야기로 역사테마형 스토리텔링을 부여
강정고령보	대구 달성군 다사읍 죽곡리 경북 고령군 다산면 호촌리	후기 가야시대의 중심이라는 지역적 특성을 반영하여 ‘낙동Hub 강정고령보’라는 기본구상을 적용
달성보	대구 달성군 논공읍 하리 경북 고령군 개진면 인안리	항해를 시작하는 크루즈를 형상화하여 새 시대에 대한 희망과 건강한 자연, 문화의 강을 열어가고자 하는 의지를 반영

자료 : 우리강 이용도우미(<http://www.riverguide.go.kr>)

■ 해안선 및 도서(島嶼)

- 경북 동해안은 서·남해안과 달리 해안선이 단조롭고 도서수가 적은 것이 특징으로 해안선은 519.56km에 이르고, 도서는 유인도 4개, 무인도 99개로 총

103개가 분포

- 시군별로는 포항의 해안선이 203.7km로 가장 길며, 전체 도서의 97.0%에 해당하는 100개소가 울릉 일원에 분포

▼ 해안선 및 도서 현황

(단위 : km, 개소, km², 명)

구 분	해안선			도 서 현 황			면적	세대	인구
		육지부	도서부	도서	유인도	무인도			
합 계	519.56	442.90	76.66	103	4	99	72.95	5,426	9,617
포항시	203.71	192.58	11.13	—	—	—	—	—	—
경주시	44.50	43.40	1.10	3	—	3	0.01	—	—
영덕군	95.12	95.12	—	—	—	—	—	—	—
울진군	111.80	111.80	—	—	—	—	—	—	—
울릉군	64.43	—	64.43	100	4	96	72.94	5,426	9,617

자료 : 경상북도, 경상북도통계포털(<https://gb.go.kr>), 2021. 6

경상북도, 2019, 제 59회 경북통계연보

(3) 인문 현황

가. 인구 규모

- 2019년 기준 경북에는 1,227,548세대 2,723,955명이 거주하고 있으며, 인구 밀도는 159.8명/km²
- 포항시가 513,104명으로 가장 많은 인구가 거주하고 있으며, 다음으로 구미시 15.5%, 경주시 9.8%, 경산시 10%, 안동 5.9% 등 5개 지자체의 인구가 경북의 60%를 차지

▼ 경상북도 인구 현황

(단위 : 세대, 명, 명/km²)

구분	세대	인구	남	여	외국인	세대당 인구	인구밀도
합계	1,227,548	2,723,955	1,378,492	1,345,463	58,119	2.2	159.8
포항시	220,328	513,104	259,842	253,262	6,079	2.3	454.1
경주시	118,542	267,196	135,442	131,754	1,794	2.3	201.7
김천시	65,273	143,620	72,123	71,497	2,391	2.2	142.2
안동시	74,827	161,533	79,946	81,587	1,481	2.2	106.1
구미시	176,015	424,719	218,032	206,687	4,977	2.4	690.6
영주시	49,063	106,170	52,603	53,567	1,103	2.2	158.5
영천시	51,439	105,721	54,480	51,241	3,251	2.1	115.0
상주시	48,796	101,678	49,851	51,827	990	2.1	81.0
문경시	35,587	72,924	35,718	37,206	682	2.0	80.0
경산시	115,537	274,898	139,638	135,260	11,713	2.4	667.2
군위군	12,938	24,381	12,573	11,808	538	1.9	39.7

구분	세대	인구	남	여	외국인	세대당 인구	인구밀도
의성군	28,212	53,237	26,091	27,146	642	1.9	45.3
청송군	13,862	25,623	2,753	12,870	207	1.8	30.3
영양군	8,942	17,198	8,476	8,722	205	1.9	21.1
영덕군	20,085	38,358	18,559	19,799	997	1.9	51.8
청도군	22,473	43,952	21,599	22,353	1,042	2.0	63.3
고령군	16,227	34,122	17,979	16,143	1,749	2.1	88.9
성주군	22,915	45,713	24,030	21,683	1,698	2.0	74.2
칠곡군	52,659	121,085	63,879	57,206	4,038	2.3	268.5
예천군	26,453	55,664	27,285	28,379	564	2.1	84.2
봉화군	16,705	32,464	16,258	16,206	314	1.9	27.0
울진군	25,244	50,810	25,968	24,842	1,496	2.0	51.3
울릉군	5,426	9,785	5,367	4,418	168	1.8	134.0

주 : 1. 2019년 기준

2. *외국인 포함인구

자료 : 경상북도, 경상북도통계포털(<https://gb.go.kr>), 2020. 7

경상북도, 2020, 제 60회 경북통계연보

나. 인구 구조

- 경상북도의 인구는 2019년 기준으로 1,227,548세대, 2,723,955명이며, 최근 10년간 인구 추이를 조사한 결과, 전체적으로 인구증감은 미미한 것으로 조사되었고, 2010년부터 2015년까지는 다소 증가하는 추세였으나 2019년 기준 감소
- 2019년 기준으로 총 세대수는 전국 대비 5.5%, 총 인구는 전국 대비 5.2%를 차지하고 있는 것으로 조사
- 경상북도의 인구밀도는 2009년 142.2명/km²에서 2019년 159.8명/km²로 과거 9년간 증가율은 미미

▼ 경상북도 연도별 총인구 추이(외국인 포함)

(단위 : 세대, 명, %, 명, km²)

연도	세대수	인 구				인구밀도	세대당 인구
		계	남	여	성장률		
2009	1,073,367	2,705,226	1,361,969	1,343,257	-	142.2	2.5
2010	1,101,486	2,726,815	1,373,272	1,353,543	0.8	143.3	2.4
2011	1,114,901	2,739,179	1,380,367	1,358,812	0.5	143.9	2.4
2012	1,125,195	2,738,420	1,379,825	1,358,595	0.0	143.9	2.4
2013	1,139,387	2,742,939	1,382,922	1,360,017	0.2	144.1	2.4
2014	1,153,559	2,748,599	1,386,564	1,362,035	0.2	144.4	2.3
2015	1,169,648	2,752,591	1,388,885	1,363,706	0.2	144.6	2.3
2016	1,180,643	2,751,749	1,389,260	1,362,489	0.0	144.6	2.3
2017	1,193,261	2,745,070	1,386,747	1,358,323	-0.2	144.2	2.3
2018	1,207,351	2,733,800	1,382,528	1,351,218	-0.4	143.6	2.3
2019	1,227,548	2,723,955	1,378,492	1,345,492	-0.4	159.8	2.2
전국	21,632,851	51,778,544	25,855,919	25,922,625	-	-	-
대비	5.5%	5.3%	5.4%	5.2%	-	-	-

자료 : 경상북도, 경상북도통계포털(<https://gb.go.kr>), 2020. 7

경상북도, 2020, 제 60회 경북통계연보

▼ 경상북도 시·군별 인구구조

(단위 : 명)

구분	세대수	인구수			세대당 인구	65세 이상 고령자	외국인수
		계	남	여			
계	1,227,548	2,723,955	1,378,492	1,345,463	2.2	549,415	58,119
포항시	220,328	513,104	259,842	253,262	2.3	82,001	6,079
경주시	118,542	267,196	135,442	131,754	2.3	54,639	11,794
김천시	65,273	143,620	72,123	71,497	2.2	31,252	2,391
안동시	74,827	161,533	79,946	81,587	2.2	37,906	1,481
구미시	176,015	424,719	218,032	206,687	2.4	37,540	4,977
영주시	49,063	106,170	52,603	53,567	2.2	27,259	1,103
영천시	51,439	105,721	54,480	51,241	2.1	27,672	3,251
상주시	48,796	101,678	49,851	51,827	2.1	29,822	990
문경시	35,587	72,924	35,718	37,206	2.0	20,891	682
경산시	115,537	274,898	139,638	135,260	2.4	42,079	11,713
군위군	12,938	24,381	12,573	11,808	1.9	9,176	538
의성군	28,212	53,237	26,091	27,146	1.9	21,005	642
청송군	13,862	25,623	2,753	12,870	1.8	9,135	207
영양군	8,942	17,198	8,476	8,722	1.9	6,118	205
영덕군	20,085	38,358	18,559	19,799	1.9	13,458	997
청도군	22,473	43,952	21,599	22,353	2.0	15,541	1,042
고령군	16,227	34,122	17,979	16,143	2.1	9,648	1,749
성주군	22,915	45,713	24,030	21,683	2.0	13,477	1,698
칠곡군	52,659	121,085	63,879	57,206	2.3	17,488	4,038
예천군	26,453	55,664	27,285	28,379	2.1	16,389	564
봉화군	16,705	32,464	16,258	16,206	1.9	11,222	314
울진군	25,244	50,810	25,968	24,842	2.0	13,356	1,496
울릉군	5,426	9,785	5,367	4,418	1.8	2,341	168

자료 : 경상북도, 경상북도통계포털(<https://gb.go.kr>), 2020. 7

경상북도, 2020, 제 60회 경북통계연보

(4) 산업 및 경제

가. 지역내 총생산

- 2018년 기준 경북의 지역내 총생산은 108,782십억 원으로 전국의 5.7% 점유
- 포항시(18,577십억 원), 구미시(33,860십억 원)의 생산량이 경북 전체의 48.2%를 차지

▼ 경상북도 지역내 총생산

(단위 : 백만 원, %)

구 분	2017년		2018년		증가율
	GRDP	비 중	GRDP	비 중	
합 계	110,027,724	100.0	108,782,638	100.0	-1.1
포항시	18,262,287	16.6	18,577,440	17.1	1.7
경주시	10,435,597	9.5	10,170,999	9.3	-2.5
김천시	5,287,573	4.8	5,528,117	5.1	4.5
안동시	4,450,569	4.0	4,898,006	4.5	10.1
구미시	36,068,854	32.8	33,860,074	31.1	-6.1
영주시	2,920,393	2.7	3,005,261	2.8	2.9
영천시	3,457,558	3.1	3,620,926	3.3	4.7
상주시	2,242,733	2.0	2,158,129	2.0	-3.8
문경시	1,564,029	1.4	1,678,535	1.5	7.3
경산시	7,666,389	7.0	7,793,697	7.2	1.7
군위군	813,431	0.7	817,747	0.8	0.5
의성군	1,205,112	1.1	1,291,476	1.2	7.2
청송군	665,578	0.6	714,079	0.7	7.3
영양군	451,749	0.4	401,808	0.4	-11.1
영덕군	804,478	0.7	778,714	0.7	-3.2
청도군	1,012,459	0.9	1,021,327	0.9	0.9
고령군	1,452,684	1.3	1,506,063	1.4	3.7
성주군	2,052,300	1.9	1,829,546	1.7	-10.9
칠곡군	4,293,070	3.9	4,283,321	3.9	-0.2
예천군	1,160,648	1.1	1,194,195	1.1	2.9
봉화군	1,010,072	0.9	1,023,584	0.9	1.3
울진군	2,463,143	2.2	2,311,155	2.1	-6.2
울릉군	287,017	0.3	318,439	0.3	10.9

주 : 당해년 가격

자료 : 경상북도, 경상북도통계포털(<https://gb.go.kr>)

경상북도, 2018년 지역내총생산

나. 산업 구조

○ 2019년 기준 경북에는 236,807개 사업체에 1,150,047명이 종사하고 있음.

- 도·소매업(56,514개), 숙박 및 음식점업(50,490개)이 전체 사업체의 45.2%를 차지

▼ 사업체 및 종사자 수

(단위 : 개, 명, %)

구 분	사업체 수		종사자 수	
	사업체	비 율	종사자	비 율
합 계	236,807	100.0	1,150,047	100.0
농업, 임업 및 어업	524	0.2	4,877	0.4
광업	141	0.1	1,168	0.1

구 분	사업체 수		종사자 수	
	사업체	비 율	종사자	비 율
제조업	29,986	12.7	319,306	27.8
전기, 가스, 증기 및 공기조절 공급업	310	0.1	7,198	0.6
수도, 하수 및 폐기물 처리, 원료 재생업	974	0.4	9,570	0.8
건설업	10,360	4.4	75,421	6.6
도매 및 소매업	56,514	23.9	138,239	12.0
운수 및 창고업	19,435	8.2	49,004	4.3
숙박 및 음식점업	50,490	21.3	122,692	10.7
정보통신업	1,234	0.5	8,699	0.8
금융 및 보험업	2,293	1.0	25,111	2.2
부동산업	5,676	2.4	16,049	1.4
전문, 과학 및 기술 서비스업	4,074	1.7	27,946	2.4
사업시설 관리, 사업 지원 및 임대 서비스업	3,647	1.5	31,705	2.8
공공행정, 국방 및 사회보장 행정	1,302	0.5	52,142	4.5
교육 서비스업	9,955	4.2	84,353	7.3
보건업 및 사회복지 서비스업	7,959	3.4	107,319	9.3
예술, 스포츠 및 여가관련 서비스업	6,492	2.7	21,881	1.9
협회 및 단체, 수리 및 기타 개인 서비스업	25,441	10.7	47,367	4.1

주 : 2019년 기준

자료 : 통계청, 국가통계포털(<http://kosis.kr>)

통계청, 경상북도 시도·산업·사업체구분별 사업체수, 종사자수

(5) 환경 현황

가. 생태·경관보전지역

- 자연환경보전법 제12조에 의거하여 전국 33개 지역 283.542km²에 걸쳐 생태·경관보전지역이 지정되어 관리되고 있음
 - 환경부 지정 생태·경관보전지역이 9개소(241.615km²), 시·도지사 지정 생태·경관보전지역이 24개소(41.927km²)
- 경북에는 2005년 지정된 울진 왕피천 유역과 2010년 지정된 청도 운문사 유역 등 2개 지구 129.235km²가 지정

▼ 경상북도 생태·경관보전지역 지정 현황

(단위 : km²)

지역명	위 치		면 적			특 징	지정일자 (변경일자)
			핵심	완충	전이		
왕피천 유역	울진군 서면, 근남면 일원	102.841	45.349	55.643	1.849	<ul style="list-style-type: none"> • 지형·경관 우수 • 희귀 야생동식물 서식 	'05.10.14. ('13.7.17)
운문산	청도군 운문면 일원	26.394	26.394	—	—	<ul style="list-style-type: none"> • 경관 및 수달, 하늘다람쥐, 담비, 산작약 등 멸종위기종 서식 	'10.9.9

자료 : 환경부, 환경부홈페이지(<http://www.me.go.kr>), 2020. 12

환경부, 생태경관보전지역 지정현황

행정구역	생태자연도						별도관리지역		합계
	1등급	비율	2등급	비율	3등급	비율		비율	
울산광역시	132.8	12.6	425.7	40.2	421.2	39.8	78.3	7.4	1,058
인천광역시	7.5	0.8	247.4	27.6	632	70.5	10	1.1	896.9
전라남도	415.2	3.4	5,552	45.4	5,286.4	43.2	975.6	8.0	12,229.2
전라북도	247.9	3.1	3,261.8	40.9	3,675.4	46.1	786.1	9.9	7,971.2
제주특별자치도	128.6	6.9	403.5	21.7	1,156.4	62.2	169.9	9.1	1,858.4
충청남도	300	3.6	3,073	37.3	4,549.2	55.2	312.8	3.8	8,235
충청북도	320.6	4.3	3,735.4	50.4	2,544.6	34.3	810.3	10.9	7,410.9
합계	9,110	9.2	44,009.6	44.4	37,245.7	37.6	8,773.3	8.8	99,138.6

자료 : 국립생태원, eco bank(<https://www.nie-ecobank.kr>)

국립생태원, 전국 생태자연도 등급별 비율 현황

다. 개발제한구역

- 경북에는 경산시, 고령군, 칠곡군 등 대구대도시권 3개 시군에 114.7km²가 개발제한구역이 지정되어 있음
- 지정 면적은 칠곡군 72.26km²(62.9%), 경산시 22.41km²(19.5%), 고령군 20.08km²(17.4%)이며, 지목별로는 대지 0.32km², 임야 74.4km², 전·답 21.4km² 기타 17.5km²로 대부분 임야에 해당

▼ 개발제한구역 현황

(단위 : km²)

구 분	면 적					
		대지	임야	전	답	기타
합 계	114.73	0.32	74.44	7.88	14.53	17.56
경산시	22.41	0.10	12.87	2.87	2.74	3.83
고령군	20.06	0.03	5.46	2.24	5.37	6.96
칠곡군	72.26	0.19	56.11	2.77	6.42	6.77

자료 : 경상북도, 경상북도통계포털(<https://gb.go.kr>), 2020. 7

경상북도, 2020, 제 60회 경북통계연보

라. 하천 및 저수지

- 경상북도의 하천은 총 4,054개소가 소재하고 있으며 총 연장 11,582km, 개수율 56.9%
 - 경상북도는 국가하천은 6개소 총 연장 432km, 지방하천은 359개소 총연장 4,171km, 소하천은 3,689개소 6,984km로 조사
- 하천유형별 개수율은 국가하천 개수율 97.7%, 지방하천 개수율 79.9%, 소하천 개수율 45.7%
 - 재해 발생이 우려되는 기타 하천이 45.7%의 개수율

▼ 경상북도 하천 현황

(단위 : 개소, km, %)

구 분	하천수	총연장	요 개 수			
			소 계	기개수	미개수	개수율
계	4,054	11,582	17,077	9,710	7,367	56.9
국가하천	6	432	485	474	11	97.7
지방하천	359	4,171	4,839	3,865	974	79.9
기타	3,689	6,984	11,753	5,371	6,382	45.7

자료 : 경상북도, 경상북도통계포털(<https://gb.go.kr>), 2020. 7

경상북도, 2020, 제 60회 경북통계연보

마. 상수원보호구역

- 상수원보호구역 안에서는 수질오염물질을 버리는 행위 등의 상수원을 오염시키는 행위는 금지되며, 수원보호구역의 상류지역이나 취수시설(광역상수도 및 지방상수도의 취수시설만 해당)의 상류·하류 일정 지역에서는 공장 설립이 제한
- 경상북도의 상수원보호구역은 76개의 보호구역으로 총 면적은 136.32km²이며 청도군이 33.2%로 가장 넓으며, 영천시(25.9%), 경산시(11.6%) 순이고, 총 길이는 224.38km로 경산시가 24.9km로 가장 길며 그 다음으로 포항시(19.6km), 청도군(17.9km) 순

▼ 상수원보호구역 현황

(단위 : km², m)

구 분	보호구역명	면적	지정거리
경산시	경산	0.98	2.50
경주시	탑동	0.36	1.63
	보문	4.87	10.80
	안강	1.76	5.80
	건천	0.16	1.27
	안계댐	3.48	2.90
구미시	구미광역	3.32	3.25
김천시	황금상수원	1.08	2.38
	지례상수원	0.22	1.00
문경시	달지	0.00	6.16
	문경(신)	0.12	3.57
	가은	0.28	2.00
상주시	무양	0.50	5.50
	함창	0.93	3.30
	모동	0.37	4.40
안동시	안동	1.91	4.50

구 분	보호구역명	면적	지정거리
영주시	영주	0.70	6.50
	풍기	0.23	1.00
	순흥	1.20	1.00
	부석저수지	2.05	1.00
영천시	영천댐	28.18	7.40
	왕산지	7.23	4.50
포항시	포항제2	0.49	2.40
	홍해	0.70	2.67
	오어지	3.86	5.80
	오천	2.35	6.25
	구룡포	0.42	2.50
군위군	군위	0.56	2.00
	효령	0.57	2.70
	의흥	0.43	1.20
고령군	고령	0.85	1.62
봉화군	봉화	0.04	0.70
	물야	0.03	1.20
	춘양	0.08	2.30
	소천	0.22	3.10
	석포	2.60	2.20
	재산	0.24	2.80
영덕군	영덕	0.41	2.70
	축산	0.16	2.00
	영해	0.65	4.00
영양군	영양	0.26	1.80
	입암	0.18	1.80
	청기	0.11	1.00
	일월	0.18	1.07
	수비	0.16	1.10
	신원	0.06	1.75
	석보	0.15	1.06
예천군	예천	0.25	1.20
	용문	0.13	4.00
	감천	1.03	3.70
	풍양(상주)	1.88	2.60
의성군	의성	0.49	1.68
	단촌	0.22	1.80
	점곡	0.40	2.36
	금성	0.54	1.75
	봉양	1.41	5.94
	안계	0.94	2.45
울진군	울진	0.23	2.30
	평해	0.21	2.40
	온정	0.30	1.70

구 분	보호구역명	면적	지정거리
울릉군	도동	0.62	4.00
	사동	2.32	2.70
	남양	1.17	1.70
	현포	0.76	1.40
	북면	0.30	1.55
	내수전	0.62	2.50
청도군	운문댐	45.17	17.40
	풍각	0.15	0.50
청송군	청송	0.47	3.30
	부동	0.04	0.60
	부남	0.08	0.60
	안덕	0.26	3.26
	진보	0.48	3.20

주 : 2020년 9월 기준

자료 : 환경부, 2020, 상수원보호구역 지정 현황

바. 야생 동·식물보호구역

○ 야생 동·식물보호구역은 멸종위기 야생 동·식물의 집단서식지 및 번식지로서 서식지와 번식지의 훼손 또는 당해 종의 멸종우려로 인하여 특별한 보호가 필요한 지역에 지정하여 관리

- 경상북도는 총 60개, 총 면적 18.09km²의 야생동물보호구역이 있으며 경주시, 문경시, 영주시, 영천시, 포항시가 각각 5개 지역으로 가장 많이 지정 되어 있으며 면적은 청송군이 7.34km²로 가장 넓으며 성주군(4.65km²), 문경시(1.66km²) 순으로 조사

▼ 야생 동·식물보호구역 현황

(단위 : 개소, km²)

시 군	보호구역	지 정 면 적			
		계	산 립	농경지	기 타
합 계	44	73.4565	63.7911	0.314	9.3514
포항시	5	0.076	0.062	0.014	—
경주시	2	0.93	0.2	—	0.73
김천시	2	0.101	0.101	—	—
안동시	1	0.1	0.1	—	—
구미시	3	7.75	0.15	—	7.6
영주시	4	0.2458	0.2244	—	0.0214
영천시	2	0.175	0.175	—	—
상주시	2	0.098	0.098	—	—
문경시	5	1.66	1.66	—	—
경산시	1	0.05	0.05	—	—
군위군	2	0.2403	0.2403	—	—
의성군	2	0.1885	0.1885	—	—

시 군	보호구역	지 정 면 적			
		계	산 립	농경지	기 타
청송군	2	7.34	7.34	—	—
영양군	1	0.817	0.817	—	—
영덕군	1	0.3463	0.3463	—	—
고령군	2	0.07	0.07	—	—
성주군	1	4.6546	4.6546	—	—
예천군	2	0.109	0.109	—	—
봉화군	1	48.2	46.9	0.3	1.0
울진군	2	0.105	0.105	—	—
울릉군	1	0.2	0.2	—	—

자료 : 경상북도, 경상북도홈페이지(<https://search.gb.go.kr>), 2015. 10
경상북도 환경보전계획

사. 백두대간 보호지역

- 정부는 한반도 핵심생태축인 백두대간의 체계적인 보호 및 관리를 위해 2005년 9월 백두대간 내 생태계·자연환경 또는 산림 등에 대해 보호가 필요하다고 인정되는 곳을 ‘백두대간 보호지역’으로 지정하여 관리
 - 경북은 김천시, 영주시, 상주시, 문경시, 예천군, 봉화군 등 6개 시군에 걸쳐 480.88km²가 지정되어 전국 지정면적의 17.5%에 해당하며, 강원도(52.1%) 다음으로 많은 면적을 차지
 - 백두대간 보호지역은 봉화군, 영주시, 예천군, 문경시, 상주시, 김천시에 분포하며 문경시가 경상북도 내 전체 구역과 핵심구역이 139.9km²로 가장 넓으며, 완충구역은 상주시가 45.8km²로 가장 넓은 것으로 조사

▼ 백두대간 보호지역 지정현황

(단위 : km²)

구분	보호지역 면적		
	계	핵심구역	완충구역
경상북도	482.0	320.3	161.7
김천시	54.6	29.1	25.5
문경시	139.9	94.8	45.1
봉화군	86.1	68.0	18.1
상주시	86.9	41.0	45.8
영주시	100.3	77.0	23.2
예천군	14.2	10.2	4.0

자료 : 경상북도, 경상북도홈페이지(<https://gb.go.kr>) 2020. 12
경상북도 환경보전계획(2020~2030)

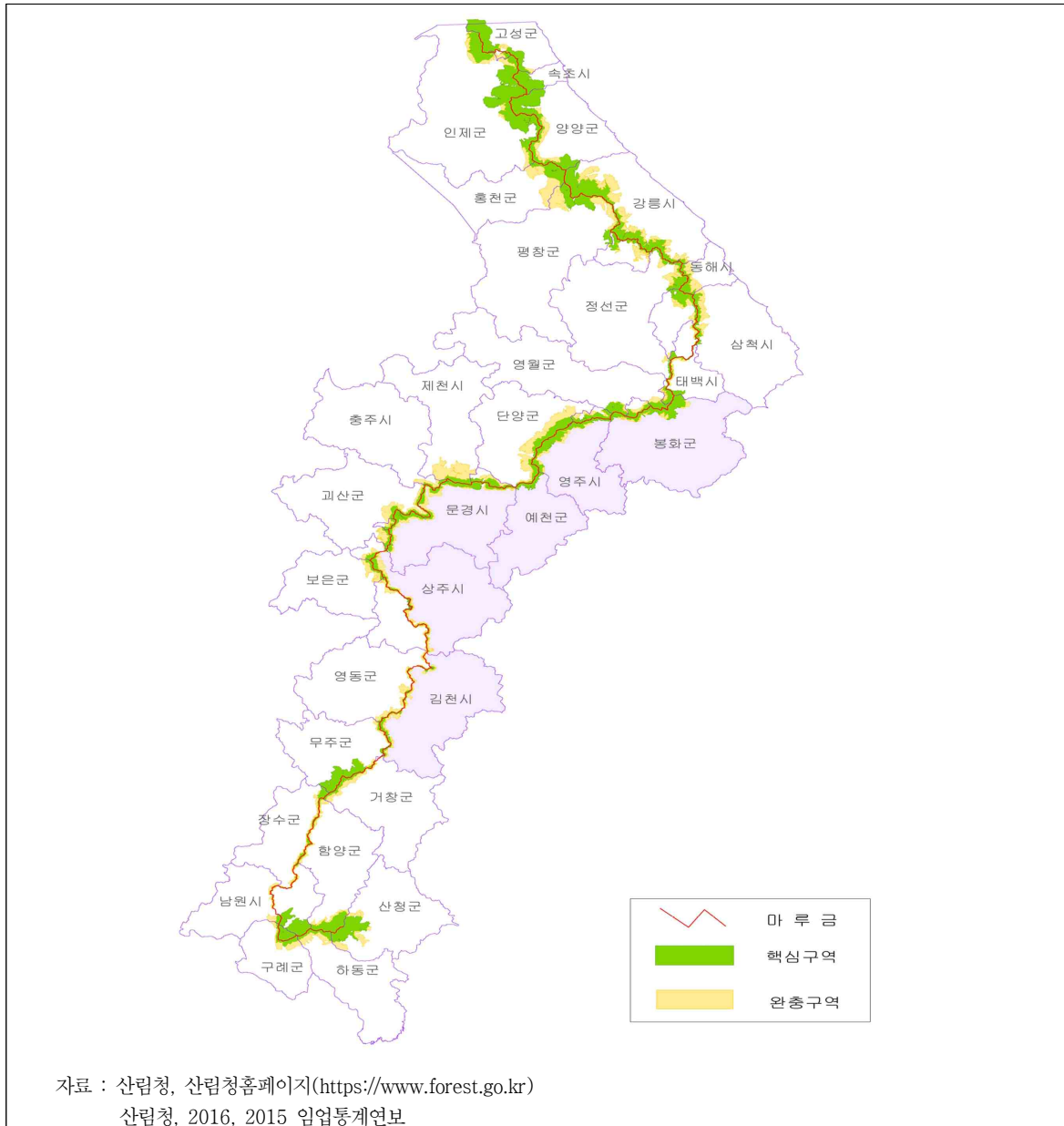

▲ 백두대간 보호지역 지정 현황

(6) 공간구조

가. 토지이용

- 경북의 지목별 토지이용 현황은 전체면적 중 임야가 가장 많이 분포하고 있으며, 답, 전, 하천, 도로 등의 순으로 분포
- 임야가 13,557.8km²로서 전체 면적의 71.3%를 차지하며, 농경지인 전·답이 2,775.5km²로 15.6%를 차지

▼ 지목별 토지 현황

(단위 : km², %)

구 분		계	전	답	임야	대지	도로	하천	구거	공원
합계	면적	19,029.3	1,246.5	1,737.0	13,577.8	329.3	419.3	566.6	350.5	11.6
	비율	100.0	6.6	9.1	71.3	1.7	2.2	3.0	1.8	0.1
포항시		1,130.0	6.14	104.2	784.8	35.0	31.1	28.8	18.3	1.5
경주시		1,324.8	71.5	159.5	896.2	32.8	36.0	34.9	25.7	1.1
김천시		1,009.1	66.2	113.6	694.5	19.3	23.3	26.2	23.4	1.3
안동시		1,522.1	126.4	91.0	1,064.2	22.1	31.2	60.1	26.8	1.1
구미시		615.3	36.5	90.9	341.0	23.2	21.6	42.3	17.0	1.8
영주시		670.0	71.0	71.6	432.8	14.5	17.5	16.5	15.2	0.3
영천시		919.2	53.9	92.1	624.2	16.2	25.7	21.6	15/8	0.2
상주시		1,254.7	86.0	178.9	829.0	22.0	29.7	42.7	27.4	0.4
문경시		911.9	56.7	66.0	702.1	14.3	18.7	17.2	13.9	0.3
경산시		411.7	28.5	55.0	227.1	17.1	16.1	11.7	29.3	1.3
군위군		614.3	35.9	41.9	461.8	6.9	11.2	17.0	11.4	0.1
의성군		1,174.7	78.4	134.0	828.3	14.5	20.5	32.1	8.9	0.1
청송군		846.1	54.9	28.1	687.8	7.0	9.0	17.7	11.9	0.01
영양군		815.7	54.2	20.3	697.2	4.6	9.1	14.5	6.8	0.02
영덕군		741.2	32.9	44.4	600.8	7.9	10.1	19.7	6.7	0.07
청도군		693.8	37.6	64.4	508.3	11.4	14.8	21.7	12.6	0.1
고령군		384.1	19.2	51.2	245.0	6.4	9.9	30.8	8.3	0.1
성주군		616.1	36.5	87.2	412.6	10.4	14.5	20.7	12.6	0.2
칠곡군		451.0	23.3	46.2	296.4	11.5	13.1	21.0	8.3	0.3
예천군		661.5	79.9	109.6	360.7	13.8	22.1	30.0	21.4	0.4
봉화군		1,201.9	88.3	43.0	990.2	8.8	19.5	15.7	16.7	0.1
울진군		990.4	34.9	43.1	846.4	8.1	13.0	22.5	10.9	0.1
울릉군		72.9	12.3	0.4	55.1	1.0	1.3	0.7	0.9	—

자료 : 경상북도, 경상북도통계포털(https://gb.go.kr/open_content/stat), 2021. 6

경상북도, 2019, 제 59회 경북통계연보

나. 생활권²⁾

○ 경북의 생활권은 크게 대도시 주변지역을 중심으로 한 광역도시생활권, 해안 지역을 중심으로 한 연안생활권, 산업 및 자원과 관광을 연계시키는 특화생활권 등으로 구분됨

○ 4개 대생활권을 중심으로 8개의 중생활권과 23개의 소생활권을 형성

2) 경상북도, 경상북도 종합계획(안동 : 경상북도, 2012)

▼ 경상북도 생활권 구성

대생활권	중생활권	소생활권(시군)
북부권	북북권	영주권, 문경권, 예천권, 봉화권
	북남권	안동권, 청송권, 영양권, 상주권, 의성권
동부해안권	연안북권	울진권, 영덕권, 울릉권
	연안남권	포항권, 경주권
남부권	동부권	경산권, 영천권, 청도권, 군위권
	서부권	김천권, 구미권, 칠곡권, 성주권, 고령권,



자료 : 경상북도, 2021, 경상북도 종합계획(안)

다. 문화권

○ 경북은 경북 북부를 중심으로 한 유교문화권, 동남부를 중심으로 한 신라문화권, 서남부를 중심으로 한 가야문화권 등 3대 문화권을 형성

- 유교문화권은 가장 많은 유교문화자원을 보유하고 있는 지역인 안동을 중심으로 영주, 봉화, 예천 등이 해당
- 신라문화권은 신라 천년의 역사문화가 산재한 경주를 중심으로 포항, 청도 등 동남부 지역이 해당
- 가야문화권은 대가야의 고령, 성안가야의 성주를 중심으로 경북 서남부 지역에 걸쳐 분포



▲ 문화권 설정

2) 관광현황 분석

(1) 관광자원

가. 자연공원

- 자연공원은 자연생태계와 수려한 자연경관, 문화유적 등을 보호함으로써 국민 정서 함양에 지속가능한 이용을 목적으로 지정·관리되고 있으며, 국립공원, 도립공원, 군립공원, 지질공원 등으로 구분
- 경북의 자연공원은 9개소 37.362km²가 지정되어 있으며, 국립공원 4개소, 군립

공원 5개소가 분포

- 도립공원인 금오산, 팔공산, 문경새재, 청량산과 국립공원인 보경사, 불영계곡, 덕구온천, 운문산, 빙계계곡은 4계절 관광객 및 지역민이 즐겨찾는 관광지로 유명

▼ 자연공원 현황

(단위 : 개소, km²)

구 분	공원명	주요시설	지정면적	지정일
도립공원	금오산	케이블카, 야영장, 올레길	37.362	1970.06.01
	팔공산	하늘정원, 갯바위, 가산산성	90.323	1980.05.13
	문경새재	드라마촬영장, 생태미로공원	5.478	1981.06.04
	청량산	하늘다리, 캠핑장, 박물관	49.509	1982.08.21
국립공원	보경사	12폭포, 내연산	8.51	1983.10.01
	불영계곡	불영사, 캠핑장	25.595	1983.10.05
	덕구온천	덕구계곡, 리조트	6.275	1983.10.05
	운문산	자연휴양림, 운문사, 캠핑장	16.173	1983.12.29
	빙계계곡	오토캠핑장, 빙혈	0.89	1987.09.25

자료 : 경상북도, 경상북도통계포털(<https://gb.go.kr>), 2021. 6

경상북도, 2019, 제 59회 경북통계연보

■ 도립공원

- 도립공원은 도내의 자연경관을 대표할 만한 국립공원 이외의 수려한 자연경관지로서, 경북은 금오산, 팔공산, 문경새재, 청량산 등 4개소(182.56km²)가 지정
- 금오산 도립공원은 1970년 6월 1일 국내 최초로 지정된 도립공원

▼ 경상북도 도립공원 지정 현황

(단위 : km²)

구 분	위 치	면적	주요 자원 및 시설	지정일
합 계	4개소	182.56	-	-
금 오 산	구미시, 김천시, 칠곡군	37.29	• 금오산성, 약사암, 케이블카, 도선굴, 채미정, 해운사 등	1970.06.01
팔 공 산	영천시, 경산시, 칠곡군, 군위군	90.30	• 갯바위, 은혜사, 치산계곡, 가산산성, 삼존석굴	1980.05.13
문경새재	문경시	5.49	• 태조왕건촬영장, 새재, 주흘산, 조령관문	1981.06.04
청 량 산	안동시, 봉화군	49.47	• 청량사, 김생굴, 문명산	1982.08.21

자료 : 경상북도, 경상북도통계포털(<https://gb.go.kr>), 2021. 6

경상북도, 2019, 제 59회 경북통계연보

■ 국립공원

- 국립공원은 시군의 자연경관을 대표할 만한 국립공원 및 도립공원 이외의 수려한 자연경관지로서 경북에는 보경사, 불영계곡, 덕구온천, 운문산, 빙계계곡 등 5개소(57.44km²)가 지정되어 있음.

▼ 경상북도 군립공원 지정 현황

(단위 : km²)

구 분	위 치	면적	주요 자원 및 시설	지정일
합 계	5개소	57.44	-	-
보 경 사	포항시 송라면	8.51	내연산, 보경사, 12폭포	1983. 10.01
불영계곡	울진군 울진읍, 서면, 근남면	25.59	불영계곡, 불영사	1983. 10.05
덕구온천	울진군 북면	6.28	덕구온천, 계곡	1983. 10.05
운 문 산	청도군 운문면	16.17	운문사, 계곡, 처진 소나무	1983. 12. 29
빙계계곡	의성군 춘산면	0.89	빙계계곡, 빙혈, 풍혈, 서원 등	1987. 09. 25

자료 : 경상북도, 경상북도통계포털(<https://gb.go.kr>), 2021. 6

경상북도, 2019, 제 59회 경북통계연보

■ 지질공원

- 국가지질공원은 지구과학적으로 중요하고 경관이 우수한 지역으로서 이를 보전하고 교육·관광 사업 등에 활용하기 위하여 환경부 장관이 인증한 공원
- 전국에 6개소(5,302.87km²)의 지질공원이 지정되어 있으며, 울릉도·독도와 제주도가 2012년 12월 최초로 지정
 - 경북에는 울릉도·독도와 청송 등 2개소(973.61km²)가 지질공원으로 지
 - 지질공원은 4년마다 지질공원의 관리·운영현황을 조사·점검하여 재평가를 실시

▼ 지질공원 인증 현황

(단위 : km²)

구 분	위 치	면적(km ²)	지정일
합 계	6개소	5,302.87	-
울릉도·독도	경북 울릉군	127.9	2012.12.27
제 주 도	제주 제주시, 서귀포시	1,864.4	2012.12.27
부 산	부산 7개 자치구(금정구, 영도구, 진구, 서구, 사하구, 남구, 해운대구)	151.48	2013.12.06
강원평화	강원도 5개군(철원군, 화천군, 양구군, 인제군, 고성군)	2,067.07	2014.04.11
청 송	경북 청송군	845.71	2014.04.11
무등산권역	광주 2개 자치구(동구, 북구), 전남 2개군(화순군, 담양군)	246.31	2014.12.10

자료 : 경상북도, 경상북도통계포털(<https://gb.go.kr>) 2021. 6

경상북도, 2019, 제 59회 경북통계연보

나. 해수욕장

- 2018년 기준 경북에서 운영 중인 해수욕장은 총 25개소이며, 포항 6개소, 경주 5개소, 영덕 7개소, 울진 7개소가 분포
- 해수욕장 전체 이용객 수는 2018년 기준 약 499만 명이며, 포항의 해수욕장 이용객 수가 약 418만 명으로 전체 이용객 수의 83.7%를 차지

▼ 해수욕장 현황

(단위 : m², m, 명)

구 분	해수욕장	총면적	백사장		이용객수
			면적	길이	
합 계	25개소	821,662	821,662	16,681	4,991,743
포항시(6)	영일대, 칠포, 월포, 화진, 구룡포, 도구	205,248	205,248	6,847	4,178,135
경주시(5)	오류, 전촌, 나정, 봉길, 관성	140,534	140,534	2,939	289,300
영덕군(7)	장사, 대진, 고래불, 남호, 하저, 오보, 경정	397,000	397,000	5,250	426,673
울진군(7)	나곡, 후정, 봉평, 망양정, 기성망양, 구산, 후포	78,880	78,880	1,645	97,635

자료 : 경상북도, 경상북도통계포털(<https://gb.go.kr>), 2021. 6

경상북도, 2019, 제 59회 경북통계연보

다. 문화재

- 경북은 천년고도 경주를 중심으로 한 신라문화권, 대가야의 도읍지인 고령을 중심으로 한 가야문화권, 안동·영주를 중심으로 한 유교문화권이 공존하는 지역으로 다양한 문화재를 보유
- 2018년 기준 경북의 지정문화재는 2,117점으로 전국 시도 중 가장 많은 문화재 보유
- 국가지정문화재는 서울에 이어 두 번째로 많으며, 지방지정문화재의 경우 전국 16개 시도 중 가장 많이 보유
 - 국보 60점, 보물 350점 등 국가지정문화재가 696점, 지방지정문화재가 805점, 문화재자료가 569점
- 문화재는 경주(344점), 안동(323점), 영주(142점) 순으로 많으며 3개 지자체가 경북 전체의 38.2% 차지
 - 경주의 경우 국가지정문화재 230점, 지방지정문화재 65점, 문화재자료 47점 등의 지정문화재가 분포

▼ 문화재 현황

(단위 : 개)

구분	총계	국가지정문화재							지방지정문화재					문화재 자료	등록 문화재
		국보	보물	사적	천연 기념물	국가 무형 문화재	국가 자료	유형 문화재	무형 문화재	기념물	민속 문화재				
경 북	2,117	696	60	350	99	68	11	93	805	458	39	152	156	569	47
포항시	70	17	1	8	2	4	—	1	33	19	1	8	5	18	2
경주시	344	230	36	95	75	5	4	15	65	39	5	17	4	47	2
김천시	64	21	1	19	—	1	—	—	20	13	3	4	—	21	2
안동시	323	93	5	41	2	7	2	34	157	78	5	21	53	69	4
구미시	86	18	1	11	2	2	—	1	39	23	2	7	7	29	—

구분	총계	국가지정문화재							지방지정문화재				문화재 자료	등록 문화재	
		국보	보물	사적	천연 기념물	국가 무형 문화재	국가 자료	유형 문화재	무형 문화재	기념물	민속 문화재				
영주시	142	43	7	25	4	3	—	3	47	32	1	6	8	46	6
영천시	90	26	1	20	—	1	—	4	48	34	1	8	5	13	3
상주시	100	24	—	19	2	2	—	1	49	22	1	18	8	25	2
문경시	91	23	2	12	1	2	2	2	37	25	4	6	2	25	6
경산시	42	15	—	9	2	2	1	1	15	8	3	4	—	11	1
군위군	34	7	1	5	1	—	—	—	13	9	—	2	2	13	1
의성군	58	12	1	7	—	3	—	1	29	23	—	4	2	17	—
청송군	48	14	—	2	—	4	—	6	15	8	3	1	3	18	1
영양군	59	9	1	2	—	4	—	2	17	7	—	4	6	32	1
영덕군	78	7	—	2	—	1	—	4	27	8	2	5	12	43	1
청도군	90	28	—	2	—	6	—	2	46	28	3	9	6	13	3
고령군	32	10	—	5	4	—	—	1	12	8	—	3	1	8	2
성주군	75	9	—	5	2	1	—	1	40	19	1	10	10	26	—
칠곡군	33	8	—	6	1	1	—	—	10	7	—	2	1	12	3
예천군	99	35	—	23	—	3	2	4	35	20	3	4	8	28	1
봉화군	101	23	1	10	1	1	—	8	33	18	1	4	10	42	3
울진군	39	13	2	4	—	6	—	—	14	10	—	3	1	10	2
울릉군	19	11	—	—	—	9	—	2	4	—	—	2	2	3	1

자료 : 경상북도, 경상북도통계포털(<https://gb.go.kr>), 2021. 6

경상북도, 2019, 제 59회 경북통계연보

라. 전통민속마을

○ 문화재청은 전통마을의 원형보존과 주민생활 불편 해소 등을 위해 1984년부터 퇴락 및 변형가속 보수, 성곽 및 관아복원, 저잣거리 조성 등 정비사업을 추진하고 있으며, 우리나라 전통마을의 원형이 잘 보존되어 있는 마을을 문화재로 지정하여 보존해 오고 있음.

○ 안동 하회마을, 성읍 민속마을, 경주 양동마을, 성주 한개마을, 영주 무섬마을, 고성 왕곡마을, 아산 외암마을 등 전국 7개소가 있으며, 경북에는 4곳

▼ 전통민속마을 현황

(단위 : m², 동)

구 분	지정번호	위 치	지정면적	건물현황				지정일
				합계	초가	와가	기타	
합 계	—	7개 마을	10,212,855	2,336	1,119	610	607	—
안동하회마을	중요민속문화재 제122호	경북 안동시 풍천면 하회리	7,200,660	458	211	162	85	'84. 1

구 분	지정번호	위 치	지정면적	건물현황				지정일
				합계	초가	와가	기타	
경주양동마을	중요민속문화재 제189호	경북 경주시 강동면 양동리	969,119	478	220	180	78	'84. 12
성읍민속마을	중요민속문화재 제188호	제주 서귀포시 표선면 성읍리	794,213	675	370	18	287	'84. 6
성주한개마을	중요민속문화재 제255호	경북 성주군 월항면 대산리	201,637	226	11	117	98	'07. 12
영주무섬마을	중요민속문화재 제279호	경북 영주시 문수면 수도리	669,193	116	57	37	22	'13. 8
고성왕곡마을	중요민속문화재 제235호	강원 고성군 죽왕면 오봉리	180,741	147	99	39	9	'00. 1
아산외암마을	중요민속문화재 제236호	충남 아산시 송악면 외암리	214,393	236	151	57	28	'00. 1

주 : 2020년 5월 기준

자료 : 문화재청 행정자료, 문화재연감

마. 유네스코 세계유산

- 국내 유네스코 등재 유산은 세계유산 14개, 기록유산 16개, 인류무형문화유산 20개가 있으며, 경북에는 세계유산 5개와 기록유산 2개를 보유하고 있음.
 - 석굴암·불국사와 경주역사유적지구, 한국의 역사마을(하회마을, 양동마을), 산사, 한국의 산지승원, 한국의 서원, 한국의 유교책판 등
- 세계유산에 등재 예정인 잠정유산은 15개가 있으며, 경북에는 고령 지산동 대가야고분군이 지정되어 있음.

▼ 유네스코 등재 유산 현황

(단위 : 개)

구 분	전국	경 북		
		지정수	목 록	지정년도
세계유산	14	5	<ul style="list-style-type: none"> • 불국사와 석굴암 • 경주역사유적지구 • 한국의 역사마을 : 하회, 양동 • 산사, 한국의 산지승원(부석사) • 한국의 서원(소수서원, 도산서원, 병산서원, 옥산서원) 	1995 2000 2010 2018 2019
기록유산	16	2	• 한국의 유교책판	2015
인류무형문화유산	20	—	—	—
잠정유산	14	1	• 고령 지산동 대가야고분군	2013

자료 : 유네스코, 유네스코한국위원회(<http://heritage.unesco.or.kr>)

유네스코와 유산

문화재청(<http://www.cha.go.kr>)

유네스코등재유산

(2) 관광개발 현황

가. 관광지

- 2020년 10월 기준 경북의 관광지는 32개 지구에 9,284km²가 지정되어 있음.
 - 관광지로 지정 된지 14년이 지난 지구가 32개소로서 관광지 지정 이후 장기간 사업을 추진하고 있는 상황

▼ 관광지 지정 현황

(단위 : m²)

관광지명	위 치	면적	최초지정 일자	주요 자원
합 계	32 지구	8,686,294	-	-
안동하회	안동시 풍천면 하회리	184,000	'01.03.08	• 하회마을, 병산서원
예안현	안동시 도산면 서부리	35,298	'14.10.16	• 예안향교, 안동댐
영주순흥	영주시 순흥면 내죽·청구리	122,915	'98.02.12	• 소수서원, 금성단, 소백산
풍기온천	영주시 풍기읍 창락리	77,495	'00.06.26	• 종합온천장, 호텔
부석사	영주시 부석면 북지리	242,280	'12.06.11	• 부석사
문수	영주시 문수면 탄산리	77,710	'14.02.27	• 무섬마을
경천대	상주시 사벌면 삼덕리	209,000	'87.06.20	• 경천호반, 낙동강
문장대온천	상주시 화북면 운흥·중벌리	376,311	'87.11.27	• 문장대, 속리산, 오송폭포
회상나루	상주시 증동면 회상리	164,900	'13.12.30	• 낙동강, 레포츠밸리
문경온천	문경시 문경을 하리	376,311	'98.01.26	• 문장대, 속리산, 오송폭포
상리	문경시 문경을 상리	243,260	'01.03.08	• 문경온천, 문경새재, 주흘산
의성탑산온천	의성군 봉양면 구산·도원리	137,847	'97.12.31	• 온천, 빙계공원
청송주왕산	청송군 부동면 하의리	249,642	'07.10.22	• 주왕산국립공원
선바위	영양군 입암면 신구·연당리	94,913	'01.03.03	• 선바위, 분재야생화전시관
예천포리	예천군 감천면 포리	210,241	'04.11.08	• 충효공원
예천삼강	예천군 풍양면 삼강리	210,389	'14.04.28	• 삼강주막, 화룡포
오전약수	봉화군 물야면 오전리	137,000	'85.09.10	• 오전약수탕, 선달산
다덕약수	봉화군 봉성면 우곡리	88,720	'01.03.27	• 청량산, 다덕약수탕
호미곶	포항시 호미곶면 대보리	221,366	'03.11.06	• 해맞이공원, 등대박물관
장사해수욕장	영덕군 남정면 장사리	104,219	'81.12.31	• 해수욕장, 산성계곡
고래불	영덕군 영해읍 대진리	880,400	'88.03.28	• 해수욕장, 괴시리마을
백암온천	울진군 온정면 소태리	357,132	'79.12.31	• 온천, 백암산
성류굴	울진군 근남면 노음리	56,000	'81.01.18	• 성류굴, 망양해수욕장
울릉도	울릉군 일원	1,060,290	'87.12.31	• 섬, 독도박물관, 기암절벽
개척사	울릉군 서면 태하리	152,244	'12.12.31	• 개척사광장, 산왕각
치산	영천시 신령면 치산리	270,000	'90.12.31	• 수변피크닉장, 캠핑장
경산온천	경산시 남산면 상대리	262,060	'83.04.20	• 온천, 침엽수림 경관
청도온천	청도군 금천면 사전리	473,000	'89.06.03	• 온천
청도용암온천	청도군 화양면 삼신리	891,280	'96.10.21	• 온천, 운문사, 운문댐
청도신화랑	청도군 운문면 방지리	291,076	'12.07.23	• 화랑촌, 화랑동산, 수양관
가산산성	칠곡군 동명면 득명리	392,000	'86.10.24	• 한티성지, 가산산성, 파계사
고령부레	고령군 우곡면 예곡리	36,995	'13.12.30	• 낙동강, 산악체험장

주 : 2020년 10월 기준

자료 : 경상북도, 공공데이터포털시스템(<http://data.gb.go.kr>) 2021. 5

나. 관광단지³⁾

○ 2020년 11월 기준 경북의 관광단지는 보문, 감포해양, 김천온천, 안동문화, 마우나오션, 북경주 웰리스 등 6개소(22,843km²)

- 보문 관광단지는 경주관광종합개발사업의 일환으로 국제적 수준의 관광단지

3) 문화체육관광부, 2020, 2019년 기준 관광동향에 관한 연차보고서 를 참고하여 작성.

를 조성하고자 1973년부터 단계별로 개발을 추진하고 있으며, 보문관광단지 종합재정비계획을 수립하여 노후된 시설의 보강과 함께 관광객들을 위한 편의시설 정비 및 확충을 시행

- 감포해양 관광단지는 다양한 계층이 이용할 수 있는 대중적이고 종합적인 관광단지로의 개발을 목표로 1단계 골프장 및 2단계 중심시설지구의 기반시설 조성이 완료된 상태
- 김천온천 관광단지는 1996년 3월 지정과 함께 1997년 12월 조성계획 승인 이후 관광단지 조성 및 민자 유치를 위해 다각적인 노력을 강구하였으나, 2014년 민간개발자의 부도로 관광단지 조성 사업이 장기간 중단된 상태
- 안동문화 관광단지는 경북북부권 유교문화권 관광개발계획의 일환으로 추진 되어 2005년 4월 관광단지 조성계획 승인을 획득하였으며, 핵심시설인 유교랜드와 가족호텔 등의 편의시설이 일부 완공되어 운영 중
- 마우나오션 관광단지는 휴양, 보양 및 여가공간을 제공하는 체류형 관광휴양 시설로 2009년 12월 관광단지로 지정 및 조성계획(6.419km²) 승인을 받아 개발 추진
- 북경주 웰리스 관광단지는 2021년 7월 지정되었으며, 관광단지 전체가 웰리스 프로그램으로 연결된 차별화된 관광단지로 조성을 추진 중

▼ 관광단지 지정 현황

(단위 : m², 억 원)

구분	위 치	면 적	투자비	지정시기	개발기간	주요 도입시설	개발주체
합계	6개 지구	22,843,100	42,795	-	-	-	-
보문	경주시 신평동, 천군동 일원	8,515,243	15,271	'79. 7 (73. 5)	'73~2018	관광호텔, 콘도, 골프장, 신라촌, 상가, 놀이시설, 청소년수련시설 등	경상북도문화관광공사
감포해양	경주시 감포읍 대본리, 나정리 일원	4,019,200	9,330	'93. 12 (97. 3)	'97~2015	관광호텔, 콘도, 골프장, 씨라이프파크, 연수원, 수목원 등	경상북도문화관광공사
김천온천	김천시 부항면 파천리 일원	1,424,423	5,357	'96. 3 (97. 12)	'97~2011	관광호텔, 콘도, 온천장, 스포츠센터, 노인휴양촌, 승마장, 연수원 등	주식회사 우촌개발
안동문화	안동시 성곡·성동동 일원	1,655,181	4,858	'03. 12 (05. 4)	'00~2015	호텔, 콘도, 골프장, 전망대, 유교랜드, 온뜨레피움, 놀이공원 등	경상북도문화관광공사
마우나오션	경주시 양남면 신대리 일원	6,419,256	6,379	'09. 12 (09. 12)	'94~2017	상가, 골프장, 휴게실, 콘도미니엄, 화훼공원, 물놀이장, 눈썰매장 등	마우나오션개발(주)
북경주웰니스	안강읍 검단리 일원	809,797	1,600	'21. 07	'19~2026	오토캠핑장, 웰니스타운, 복합문화타운, 열대식물원, 산악자전거(MTB)코스, 대중골프장 등	(주)월성종합개발

주 : 2020년 11월 기준

자료 : 경상북도, 공공데이터포털시스템(<http://data.gb.go.kr>), 2021. 5

경상북도, 관광단지 현황

다. 관광특구

- 관광특구는 외래 관광객의 유치를 위하여 관광시설이 밀집된 지역에 야간 영업시간 제한을 배제하는 등 관광활동을 촉진하고자 1993년에 도입되어 2020년 10월 기준 전국 13개 시도에 33개소가 지정되어 있음.
- 경북에는 경주 관광특구, 울진 백암온천관광특구, 문경 관광특구, 포항 영일만 관광특구 4개소(38.65km²)가 지정

▼ 관광특구 현황

(단위 : km²)

관광특구명	위 치	면적	지정일자	관광시설
합 계	4지구	38.65	-	-
경주관광특구	경주시 일원 (시내, 보문, 불국)	32.65	'94. 8. 31	호텔 13, 콘도 8, 골프장 9 등
백암온천관광특구	울진군 온정면 소태리 일원	1.74	'97. 1. 18	호텔 2, 콘도 1, 휴양·오락 10 등
포항 영일만관광특구	포항시 일원(송도, 해도, 남빈, 대신, 대흥, 덕산, 죽도, 항구, 환호동 등)	2.41	'19.08.19	호텔5, 관광숙박 59, 해수욕장 2, 관광유람선 2, 미술관 1, 전시관 2 등
문경관광특구	문경시 일원 (문경, 가은, 농암)	1.85	'10. 1. 18	편의 68, 안내 60, 숙박 52, 휴양 11,接客 350, 상가 24 등

자료 : 경상북도, 공공데이터포털시스템(<http://data.gb.go.kr>), 2021. 5

경상북도, 관광특구 현황

라. 마을단위 농산어촌 관광개발

■ 농어촌체험휴양마을

- 농어촌체험휴양마을사업은 도시민의 농촌관광 수요를 농어촌으로 유치하여 농촌 활력 증진을 도모하기 위한 목적으로 추진 중에 있으며, 2020년까지 경북에는 125개 농어촌체험휴양마을이 지정 운영

▼ 농어촌체험휴양마을 현황

(단위 : 개)

구분	마을수	주요마을
경상북도	125	-
포항시	4	• 오도마을, 성동메뚜기마을, 두마마을, 탑정리마을
경주시	4	• 하범곡마을, 세심마을, 다봉마을, 옥산마을
김천시	4	• 옛날솜씨마을, 이화만리마을
안동시	11	• 산매골마을, 암산마을, 가송마을, 천지갑산마을, 저우리마을, 달사과마을, 안동포길삼마을, 몽실마을, 온혜농부들, 안동백조마을, 봉정사국화마을
구미시	3	• 춤새마을, 모레가정권역, 한뜸골
영주시	11	• 솔향기마을, 피끝마을, 장생이마을, 금대마을, 한밤실마을, 녹색농심인삼마을, 새내역사마을, 남대리녹색농촌체험마을, 효마루녹색농촌체험휴양마을, 꽃피는 산골농촌체험휴양마을, 이산옹고집농어촌체험휴양마을

구분	마을수	주요마을
영천시	4	• 정각마을, 은혜로운휴양마을, 치산돌담모과마을, 영천포롱마을
상주시	12	• 버드니마을, 승곡마을, 우북동마을, 밤원마을, 버들뱅이마을, 구마이꽃감마을, 한농마을, 은자골권역, 노류마을, 오봉산마을, 초로별마을, 우분투마을
문경시	7	• 궁터마을, 수예마을, 나실마을, 수한마을, 문경오미자권역마을, 상내권역나실마을, 문경큰사람마을, 하늘오름마실
경산시	2	• 반곡지농촌체험휴양마을, 육동권역행복마을농촌체험휴양마을
군위군	3	• 삼국유사화본마을, 석산약바람산촌생태마을, 고지바위권역장군마을
의성군	4	• 교촌마을, 만경촌마을, 태양마을, 금마늘마을
청송군	5	• 덕천마을(참소슬마을), 괴정꽃돌마을, 달기샘마을, 신촌약수꽃돌체험휴양마을, 얼음골마을
영양군	7	• 두메송하마을, 대티골마을, 사래마을, 문바우마을, 쇠똥구리마을, 창바우마을, 반디마을
영덕군	7	• 인량전통테마마을, 속곡산촌생태마을, 고래불권역마을, 옥계권역마을, 예주고을, 아리별마을, 고래산농어촌체험휴양마을
청도군	4	• 송금마을, 성곡권역농촌체험휴양마을, 백연지녹색농촌체험휴양마을, 설마리농촌체험휴양마을
고령군	4	• 가얏고마을, 개실마을, 예마을, 신리마을
성주군	6	• 윤동마을, 가야산칠불봉야생화마을, 금수강산권역마을, 남작골권역마을, 장학전통체험휴양마을, 가람마을
칠곡군	5	• 금남오이마을, 가산산성마을, 학수고대마을, 용산리마을, 말하는은행나무
예천군	7	• 출렁다리마을, 흰돌마을, 회룡포마을, 삼강주막마을, 회룡포여울마을, 금당실전통마을, 유천국사골마을
봉화군	10	• 한누리워낭마을, 닭실마을, 청량산비나리마을, 다슬기마을, 덕산뚝드리마을, 하늘휴양마을, 문수골권역마을, 오전애마을, 협곡구비마을, 문수골가재마을
울진군	3	• 굴구지마을, 백암온천마을, 십이령마을

주 : 2020년 11월 기준

자료 : 경상북도, 공공데이터포털시스템(<http://data.gb.go.kr>), 2021. 6

경상북도, 농어촌체험휴양마을 현황

■ 정보화마을

- 정보화마을은 농·산·어촌 등과 같이 정보화에 소외된 지역에 초고속 인터넷 이용환경 조성 및 전자상거래, 정보콘텐츠를 구축하여 지역주민의 정보 생활화를 유도하고 실질적인 수익을 창출함으로써 지역경제 활성화에 기여하고자 2001년부터 추진
- 경북은 43개의 마을이 지정되어 체험관광 및 전자 상거래를 통하여 지역 일자리 창출 및 경제 활성화 도모

▼ 정보화마을 현황

(단위 : 개, 명)

구 분	마을명(소재지)	특산물	마을수	가구수	주민수	유형
합 계		43개			-	
경산시	금구맞대추마을(압량면 금구리)	대추	1	30	60	전자상거래
경주시	양동민속마을(강동면 양동, 인동1리)	청주, 엿, 약과	2	145	274	상거래
고령군	고령딸기마을(쌍림면 안림리)	딸기, 메론	1	228	513	전자상거래

구 분	마을명(소재지)	특산물	마을수	가구수	주민수	유형
구미시	금오산찰쌀보리마을 (고아읍 오로리)	찰쌀보리, 수박	1	280	533	체험, 전자상거래
구미시	신라불교조전지마을 (도개면 도개리, 다곡리, 신림리)	장중보옥쌀, 오리훈제	5	216	321	체험, 전자상거래
김천시	양각자두마을(구성면 양각1,2리)	자두, 배, 포도	2	24	37	전자상거래
김천시	황악산반곡포도마을(대항면 대룡1리)	포도	1	137	325	전자상거래
문경시	문경새재팔영사과마을 (문경읍 팔령리)	사과	1	106	345	전자상거래
문경시	동로오미자마을(동로면 생달리)	오미자	2	70	140	전자상거래
문경시	우로실마을(호계면 우로리)	잡곡, 단호박	1	52	113	체험, 전자상거래
봉화군	춘양목송이마을 (춘양면 도심리, 서벽리)	송이, 사과, 호두	6	396	791	전자상거래
봉화군	청량산비나리마을 (명호면 풍호, 북곡, 관창리)	고추, 대추, 사과	5	402	746	체험관광
상주시	은자골마을(은척면 황령리, 남곡리)	꽃감, 오미자, 사과	5	45	116	체험, 전자상거래
상주시	모동반계포도마을(모동면 반계리)	포도	1	45	185	체험, 전자상거래
상주시	구마이꽃감마을(내서면 서만리)	꽃감, 감식초	1	180	341	체험, 전자상거래
성주군	가야산녹색체험마을 (수륜면 백운, 신평리외 7개리)	사과, 토종꿀	2	383	793	체험관광
안동시	하회마을(풍천면 광덕1리)	딸기, 참외, 꽃감	1	293	541	체험관광
안동시	안동포마을(임하면 금소리)	안동포	2	202	350	전자상거래
안동시	녹전토종마을(녹전면 원천리)	단호박, 메주, 마	3	85	180	전자상거래
영덕군	영덕대게마을 (강구면 강구리, 오폐리)	대게, 홍게, 고동, 문어, 오징어, 가자미, 새우	7	356	538	복합형
영덕군	영덕복숭아마을 (지품면 삼화리, 오천리)	복숭아	2	235	425	전자상거래
영양군	수비산촌마을 (수비면 신원리, 오기리, 발리리)	고추, 송이	6	125	254	체험관광
영양군	선바위마을 (입암면 방전리, 홍구리)	사과, 오리쌀	2	48	66	체험관광
영주시	풍기인삼마을(풍기읍 서부리)	인삼	1	463	899	전자상거래
영주시	소백산단산포도마을 (단산면 옥대리, 단곡리)	포도, 사과	2	663	1401	전자상거래
영천시	보현산별빛포도마을 (화남면 사천1리)	포도	1	76	102	체험, 전자상거래
예천군	금당실마을(용문면 상금곡리)	꿀, 마늘, 속청	1	373	728	체험관광 / 전자상거래
예천군	회룡포마을 (용궁면 향석리, 대은리)	쌀, 호박, 버섯	2	315	570	체험관광 / 전자상거래
예천군	국사골마을(유천면 사곡리)	쌀, 찰수수, 건고추	1	40	72	체험관광 / 전자상거래
울릉군	황토구미마을(서면 태하리)	오징어, 산나물	1	299	486	전자상거래
울진군	백암온천마을(온정면 온정1,2리)	대게, 송이버섯	2	132	259	체험관광 / 전자상거래
의성군	모흥황토마을 (구천면 모흥1,2,3리)	황토쌀, 사과	3	51	88	전자상거래
의성군	의성토종마늘마을(춘산면 사미리)	마늘, 사과	1	95	185	전자상거래
의성군	안평자두마을(안평면 기도1,2리)	자두, 마늘, 흑미	2	170	383	전자상거래
의성군	청학마을(신평면 중률 1리)	마늘, 고추, 사과, 오미자, 꽃감	2	94	178	복합형

구 분	마을명(소재지)	특산물	마을수	가구수	주민수	유형
청도군	신도새마을발상지마을 (청도읍 신도리)	반시, 사과	2	120	332	체험, 전자상거래
청송군	주왕산사과마을 (부동면 이진리와 11개리)	사과, 고추	12	1118	1978	전자상거래
칠곡군	동안꿀벌참외마을 (약목면 동안리)	참외, 벌꿀	1	256	534	전자상거래
칠곡군	금남오이꽃동산마을 (왜관읍 금남리)	오이, 토마토	1	342	797	복합형
포항시	호미꽃마을 (호미곶면 대보2,3리, 구만1리)	과메기, 전복	3	612	1314	상거래/체험관광
포항시	기계장터마을(기계면 현내1리)	한우, 사과, 배	1	262	555	상거래/체험관광
포항시	신광비학산학마을 (북구 신광면 죽성1리)	호박고구마	1	90	184	상거래/체험관광
포항시	상옥참느리마을 (북구 죽장면 상옥1,2리)	사과, 토마토	2	1000	2000	상거래/체험관광

주: 2020년 11월 기준

자료: 경상북도, 공공데이터포털시스템(<http://data.gb.go.kr>)

경상북도, 정보화마을 현황

■ 산촌생태마을

○ 산촌생태마을은 산촌지역의 풍부한 산림 및 휴양자원을 활용한 소득원 발굴과 생활환경 개선을 통해 산촌주민의 소득증대와 삶의 질 향상을 도모하고 산림 경영의 거점지역으로 육성하기 위해 1998년부터 추진

- 건강한 휴양과 살아있는 자연학습의 장으로 힐링과 웰빙을 누릴 수 있는 마을 조성
- 경북에는 13개의 산촌생태마을이 지정되어 경북 인근 대구 및 수도권에서 오는 체험관광객이 산촌 숙박 및 웰빙숲 체험 등 다양한 체험프로그램 운영

▼ 산촌생태마을 지정 현황

	마을명	소재지	체험 내용
포항	두마산촌생태마을	포항시 북구 죽장면 면봉산길 825	목공체험/ 생태공예/사진전사체험
	탐정산촌생태마을	포항시 북구 기북면 비학산길67	산촌체험관 숙박가능/ 족구장/ 산나물축제
김천	온배미산촌생태마을	김천시 대덕면 덕산2길 43-3	호두체험/ 물놀이
	평촌산촌생태마을	김천시 증산면 평촌리 470	산나물 채취/ 모종심기체험/ 수도권계곡의 물놀이 등
영천	회화나무산촌생태마을	영천시 화북면 공덕리 713-1	보현산 웰빙숲 체험 등
	치산리돌담도파마을	영천시 신녕면 치산안길 70-13	모과열매 수확 체험(10월말)
상주	노류산촌생태마을	상주시 내서면 노류리 1031-2	밀랍초 체험/ 산나물 채취(장아찌/ 뽕잎)/ 꽃감만들기 등
문경	궁터산촌생태마을	문경시 농암면 궁터길 181	산나물채취/ 오미자체험 재배공취따기(4~5월)
군위	석산리약바람산촌생태마을	군위군 고로면 석산길193	석산한약방 체험/ 모노레일 체험/ 폐광 체험/ 약바람방 체험
청송	주산지산촌생태마을	청송군 부동면 주산지길 121-66	주산지/ 절골계곡
영양	수하산촌생태마을	영양군 수비면 수하리	숙박가능/ 계곡 물놀이/ 금강소나무숲 탐방
영덕	속곡산촌생태마을	영덕군 지품면 속곡길 501	고로쇠 수액 체험/ 메주 만들기/ 고사리 체험/ 복숭아/ 산골두부 만들기 등
영덕	옥계산촌마을	영덕군 달산면 옥계리 42	등산로숲해설/ 송이버섯 물고기잡기/
청도	오진리산촌생태마을	청도군 운문면 오진리 318	표고버섯따기 체험/ 자연생태체험(감/대추/산나물 체험)/ 물놀이장

마을명		소재지	체험 내용
성주	영천리산촌생태마을	성주군 금수면 성주로 442	계절별 체험 (산나물 채취하기/ 낚시 체험/ 논바닥 썰매타기)
	법전리산촌생태마을	성주군 가천면 포천계곡로 385	주변볼거리(독용산성/ 세종대왕태실 등)
울진	굴구지산촌생태마을	울진군 근남면 왕피천로 634	피래미축제/ 송이 체험/ 왕피천생태탐방
	쌍전리산촌생태마을	울진군 금강송면 쌍전리 300-1	금강소나무군락지/ 별과 반딧불이의 향연/ 고추따기 체험

주: 2020년 11월 기준

자료 : 경상북도, 공공데이터포털시스템(<http://data.gb.go.kr>), 2016. 5

경상북도, 정보화마을 현황

마. 관광시설

■ 관광숙박시설

- 관광진흥법에 따른 관광숙박업은 호텔업과 휴양콘도미니엄업으로 구분
 - 호텔업은 관광호텔업, 수상관광호텔업, 한국전통호텔업, 가족호텔업, 호스텔업, 소형호텔업, 의료관광호텔업 등으로 구성
- 2018년 말 기준 경북에는 19개 시군에 총 84개의 관광숙박업체가 등록되어 있으며, 이 중 호텔업은 69개, 휴양콘도미니엄업은 15개 등록 및 운영

▼ 관광숙박업 현황

구 분	호텔업			휴양콘도미니엄업
	가족호텔업	관광호텔업	기타 호텔업	
합 계	3	40	26	15
포항시	—	5	2	1
경주시	—	11	4	7
김천시	—	2	—	—
안동시	1	2	3	—
구미시	—	6	—	—
영주시	—	1	1	—
영천시	—	—	1	—
상주시	—	—	—	1
문경시	—	1	—	2
경산시	—	1	—	—
군위군	—	1	—	—
의성군	—	—	—	—
청송군	—	1	—	1
영양군	—	—	—	—
영덕군	1	1	—	1
청도군	—	1	—	—
고령군	—	—	1	—
성주군	—	1	—	—
칠곡군	—	—	—	—
예천군	—	—	—	—
봉화군	—	—	1	—
울진군	—	4	—	2
울릉군	1	2	—	—

자료 : 경상북도 통계포털, (<https://gb.go.kr>), 2021. 6

경상북도, 2019, 제 59회 경북통계연보

■ 관광편의시설업

- 관광편의시설업은 관광유흥음식점업, 관광극장유흥업, 외국인전용유흥음식점업, 관광식당업, 시내순환관광업, 관광사진업, 여객자동차터미널시설업, 관광펜션업, 관광케도업, 한옥체험업, 관광면세업으로 구분
- 2018년 말 기준 경북에는 446개의 관광편의시설업이 있으며, 유형별로는 외국인 전용 유흥음식점업 31개소, 관광식당업 7개소, 관광순환버스업 4개소, 한옥체험업 396개소가 운영
- 한옥체험업은 전국 지자체 중에서 경상북도가 가장 많이 보유

▼ 관광편의시설업 현황

(단위 : 개)

구 분	합 계	관광극장 유흥업	외국인 전용 유흥음식점업	관광 식당업	관광순환버 스업	관광 사진업	관광케도업	한옥 체험업	관광 면세업
합 계	446	7	31	7	4	-	1	396	-
포항시	16	5	7	2	-	-	-	2	-
경주시	148	-	4	4	1	-	-	139	-
김천시	3	-	1	-	-	-	-	2	-
안동시	115	-	1	1	2	-	-	111	-
구미시	5	2	2	-	-	-	-	1	-
영주시	22	-	-	-	1	-	-	21	-
영천시	2	-	-	-	-	-	-	2	-
상주시	9	-	1	-	-	-	-	8	-
문경시	3	-	-	-	-	-	1	2	-
경산시	5	-	1	-	-	-	-	4	-
군위군	1	-	-	-	-	-	-	1	-
의성군	9	-	-	-	-	-	-	9	-
청송군	0	-	-	-	-	-	-	-	-
영양군	9	-	-	-	-	-	-	9	-
영덕군	21	-	-	-	-	-	-	21	-
청도군	5	-	-	-	-	-	-	5	-
고령군	19	-	-	-	-	-	-	19	-
성주군	5	-	-	-	-	-	-	5	-
칠곡군	19	-	13	-	-	-	-	6	-
예천군	14	-	-	-	-	-	-	14	-
봉화군	14	-	-	-	-	-	-	14	-
울진군	1	-	-	-	-	-	-	1	-
울릉군	-	-	-	-	-	-	-	-	-

자료 : 경상북도, 경상북도통계포털(<https://gb.go.kr>), 2021. 6

경상북도, 2019, 제 59회 경북통계연보

■ 여행업

- 2018년 말 기준 경북에는 836개의 여행업체가 등록되어 있으며, 유형별로는 국내여행업 260개소, 국외여행업 212개소, 일반여행업 61개소, 국내외여행업 303개소를 보유

- 지역별로는 포항 261개, 안동 95개, 경주 72개, 구미 70개, 상주 45개 등 대부분의 여행업체들이 시 지역을 중심으로 분포

▼ 여행업 현황

(단위 : 개)

구 분	합 계	일반여행업	국외여행업	국내여행업	국내외여행업
합 계	836	61	212	260	303
포항시	261	10	85	85	81
경주시	72	19	5	16	32
김천시	38	2	11	14	11
안동시	95	8	31	28	28
구미시	70	5	8	7	50
영주시	35	1	15	19	—
영천시	40	2	12	14	12
상주시	45	1	15	16	13
문경시	34	0	11	12	11
경산시	20	7	1	1	11
군위군	5	1	2	2	—
의성군	10	1	1	1	7
청송군	4	1	—	—	3
영양군	8	—	3	3	2
영덕군	7	1	2	1	3
청도군	6	—	—	1	5
고령군	4	—	—	1	3
성주군	9	—	—	2	7
칠곡군	13	—	1	—	12
예천군	18	—	6	6	6
봉화군	3	—	2	—	1
울진군	10	1	1	3	5
울릉군	29	1	—	28	—

자료 : 경상북도, 경상북도통계포털(<https://gb.go.kr>), 2020. 7

경상북도, 2020, 제 60회 경북통계연보

■ 유원시설

- 경북은 종합유원시설업 4개소, 일반유원시설업 26개소 등 30개소의 유원시설을 보유
 - 지역별로는 경주 9개소, 경산 3개소, 영주 2개소, 포항·구미·청도 2개소 등 분포
 - 기타유원시설업 중 포항 25개, 경주 18개, 김천 9개, 안동시 13개, 구미시 33개, 영주 5개, 상주시 1개, 영천 5개, 문경 4개, 경산시 10개, 성주군 1개, 칠곡군 10개, 예천군 4개 업체, 울진군 1개 업체 등 운영 및 관리

▼ 유원시설업 현황

업종	상 호 명	소 재 지	최초허가일자	비 고
합 계		45개소	—	—
종합 유원 시설	합 계	4개소	—	—
	경주월드	경주시 보문로 544	'85. 5. 20	—
	블루원워터파크	경주시 보불로 391	'11. 6. 17	—
	금오랜드	구미시 금오산로 41	'93. 5. 13	—
	판타시온리조트	영주시 아지동 산6	'08. 7. 18	휴업
일반 유원 시설	합 계	26개소	—	—
	IN디팡	포항시 북구 남빈동 580	'18.05.04	—
	형산강야외물놀이장	포항시 남구 연일읍 중단리 58-1번지 외 49필지	'20.08.03.	휴업
	(주)MOD	경주시 양남면 동남로 896	'05.02.03.	휴업
	(주)소노호텔앤드리조트	경주시 보문로 402-12(신평동)	'06.12.29	—
	한화호텔앤드리조트경주	경주시 북군동 30-3	'07.01.16	—
	우양산업개발(주)힐튼경주	경주시 보문로 484-7	'14.09.17	—
	히어로키즈파크	경주시 강변로 200(노서동)	'17.07.26	—
	나르고랜드	경주시 북군동 8-36	'19.07.22.	—
	경주 키즈월드	경주시 보문로 507, 1층	'19.12.06.	—
	산내들어드벤처파크물놀이장	김천시 지례면 부향로 109-37	'19.07.26	휴업
	야시디팡	구미시 문화로 44	'17.09.08	—
	장수조이월드	영주시 장수면 화기2리 683	'91.10.21	—
	소백산풍기온천리조트	영주시 풍기읍 죽령로 1400	'12.06.22	—
	경천대어린이랜드	상주시 사벌면 삼덕리 3-3번지	'92.05.06	—
	에코랄라 워터랜드	문경시 가은읍 왕능길 112	'18.7.27	휴업
	문경철로자전거	문경시 진남1길 155	'18.8.3	—
	stx리조트	문경시 농암면 청화로 509	'20.07.29	—
	워터파크편편비치 / (주)용암산업개발	경산시 압량면 금구리 23	'10.06.11	—
	갯바위워터피아온천(주)	경산시 와촌면 팔공로 237-14	'19.05.20	—
	경산스파월드	경산시 남천면 남천로 305-61	'10.08.05	휴업
	군위 해피데이환타지월드	군위군 의흥면 일연테마로 100삼국유사테마파크 내	'20.07.01	—
	청도랜드	청도군 화양읍 이슬미로272-20	'13.08.28	—
	청도레일바이크	청도군 청도읍 하지길 46-51	'16.06.30	—
	예마을물놀이장	고령군 덕곡면 가륜리239	'15.08.21	—
	대가야역사테마물놀이장	고령군 대가야읍 대가야로1216	'17.07.19	—
	엑스포공원사업소	울진군 근남면 친환경엑스포로 25	'18.10.31	—

자료 : 경상북도, 공공데이터포털(www.data.or.kr)

경상북도, 유원시설업 현황

■ 골프장

- 2020년 11월 기준 경북에서 운영중인 골프장은 47개소이며, 이중에는 회원제골프장이 17개소, 대중제골프장이 31개소, 간이골프장 1개소
 - 시군별로는 경주가 12개소로 가장 많은 골프장을 보유하고 있으며, 다음으로 영천 4개소, 포항·안동·구미·청도 3개소, 경산과 군위 2개소, 문경 1개소 등이 분포
 - 이외에도 회원제골프장 2개소와 대중제골프장 4개소 등 6개 골프장이 건설중에 있으며, 11개 골프장이 도시관리계획 결정 등 건설을 준비

▼ 골프장 운영 현황

(단위 : m²)

구분	골프장명	규모	면적	승인일	위 치
합계	47개소	—	—	—	회원 17, 대중제 29, 간이 1
포항 (3)	포항골프장	회원제18홀	947,578	'89. 10. 23	포항시 북구 송라면 대전길 7
		대중제 9홀	401,511	'05. 11. 3	
	청하이스턴C.C	대중제 9홀	242,415	'06. 7. 14	포항시 청하면 용산길 94
	포항C.C	대중제18홀	1,008,872	'03. 12. 26	포항시 송라면 동해대로 2751번길 126
경주 (12)	경주신라3C.C	회원제36홀	1,876,682	'76. 12. 29	경주시 보문로 319
	보문G.C	대중제18홀	769,499	'85. 12. 6	경주시 보문로 182-14
	경주C.C	대중제27홀	1,456,997	'90. 10. 20	경주시 보문로 182-98
	마우나오션C.C	회원제18홀	789,188	'96. 10. 31	경주시 양남면 동남로 982
	코오롱호텔가든	간이 8홀	25,287	'87. 3. 19	경주시 불국로 289-17
	우리G.C	대중제 9홀	442,362	'01. 8. 29	경주시 양남면 동남로 972
	서라벌G.C	대중제36홀	1,979,892	'90. 6. 11	경주시 외동읍 내외로 577-189
	제이스C.C시사이드	대중제18홀	983,849	'04. 1. 13	경주시 감포읍 동해안로 1819-59
	디아너스CC	회원제27홀	1,265,944	'01. 12. 6	경주시 보불로 391
	선리치G.C	대중제 9홀	244,372	'06. 3. 13	경주시 안강읍 검단장골길 181-17
	안강레전드G.C	대중제 9홀	404,646	'07. 12. 20	경주시 안강읍 낙산길 85
	이스트힐C.C	대중제18홀	1,457,618	'08. 2. 11	경주시 양남면 외남로 1377
김천(1)	애플밸리C.C	대중제 9홀	486,518	'14. 2. 06	김천시 어모면 능치리 산37
	포도G.C	대중제 18홀	615,378	19.11.21	김천시 구성면 남김천대로 2532
안동 (3)	남안동 C.C	회원제18홀	1,046,500	'03. 9. 17	안동시 일직면 풍일로 1887
	탑블리스C.C	회원제18홀	1,017,714	'08. 4. 14	안동시 풍천면 풍일로 1572
	휴그린골프클럽	대중제18홀	1,000,810	'07. 12. 27	안동시 관광단지 316

구분	골프장명	규모	면적	승인일	위 치
구미 (3)	선산C.C	회원제18홀	977,678	'89. 5. 13	구미시 산동면 강동로 953-73
	제이스C.C	대중제18홀	541,702	'97. 10. 11	구미시 산동면 강동로 953-74
	구미C.C	회원제18홀	672,362	'08. 9. 4	구미시 장천면 송백로 229
		대중제9홀	533,467	'08. 9. 4	
영천 (4)	오렐G.C	회원제27홀	1,311,521	'05. 9. 6	영천시 고경면 호국로 1221-24
	영천C.C	회원제27홀	1,332,592	'08. 4. 11	영천시 임고면 방목길 34-2
	시엘G.C	대중제 9홀	186,373	'12. 1. 13	영천시 청통면 청통로 334-41
	청통골프장	대중제18홀	733,999	'14. 5. 29	영천시 청통면 송천리 661-1
상주 (2)	블루원상주골프리조트	대중제18홀	1,038,679	'06. 9. 21	상주시 모서면 화현3길 127
	뉴스프링빌Ⅱ	대중제18홀	1,081,418	'06. 11. 23	상주시 모서면 백화로 40
문경(1)	문경레저타운골프장	대중제18홀	1,022,039	'04. 9. 17	문경시 마성면 문경골프장길 240
경산 (2)	대구C.C	회원제27홀	1,080,303	'71. 6. 11	경산시 진량읍 일연로 718-42
	인터볼고경산골프장	회원제27홀	1,697,091	'05. 9. 16	경산시 삼성현로 614-26
군위 (2)	꽃담C.C	회원제18홀	841,556	'07. 10. 22	군위군 군위읍 도군로 2450
	군위오렐G.C	대중제18홀	999,080	'07. 5. 8	군위군 산성면 부흥로 227
의성 (1)	엠스클럽의성	대중제18홀	957,974	'08. 12. 29	의성군 봉양면 논공마전길 125-78
		대중제 9홀	496,811	'08. 12. 29	의성군 봉양면 논공마전길 125-78
영덕(1)	오션뷰C.C	대중제27홀	1,410,518	'06. 10. 16	영덕군 강구면 삼사1길 2
청도 (3)	그레이스C.C	회원제27홀	1,465,851	'05. 9. 2	청도군 이서면 서낙길 91
	오션힐스청도G.C	회원제18홀	804,257	'07. 6. 27	청도군 매전면 고티로 370-204
	펜타뷰골프클럽	대중제 9홀	239,315	'14.9.5	청도군 금천면 금천로 709
고령 (3)	유니밸리C.C	대중제 9홀	385,623	'06. 10. 12	고령군 고령읍 일량로 588
	마스터피스CC	대중제18홀	1,033,406	'14. 5. 29	고령군 쌍림면 월막리 산40-2
	대가야CC	대중제 9홀	469,310.9	'14.9.25	고령군 대가야읍 대가야로 1103
성주(1)	롯데스카이힐성주C.C	대중제18홀	819,800	'05. 2. 5	성주군 초전면 소성2길 129
칠곡 (3)	파미힐스C.C	회원제36홀	2,094,223	'89. 6. 29	칠곡군 왜관읍 봉계로 263
	가산C.C	대중제 9홀	428,970	'05. 5. 30	칠곡군 가산면 학하2길 54-171
	세븐밸리C.C	회원제18홀	941,849	'07. 9. 27	칠곡군 왜관읍 봉계3길 180
예천(1)	한맥C.C&노블리아	대중제18홀	1,000,226	'06. 5. 15	예천군 호명면 한맥골프장길 72

주 : 1. 2020년 11월 기준

2. 국방부 관리 골프장 3개소(포항해병대, 영천 육군3사관학교, 예천공군부대) 제외

자료 : 경상북도, 공공데이터포털(www.data.or.kr)

경상북도 관광진흥과 내부자료

■ 청소년 수련시설

- 청소년 수련시설은 수련관, 문화의집, 수련원, 야영장, 유스호스텔로 구분되며, 2020년 자료 기준 경북의 청소년 수련시설은 65개소
 - 수련관 16개소, 문화의집 16개소, 수련원 15개소, 야영장 3개소, 유스호스텔 15개소를 보유하고 있으며, 경주에 가장 많은 16개소의 시설이 입지

▼ 청소년 수련시설 현황

(단위 : 개소, 천㎡)

구 분	합 계		수련관		문화의집		수련원		야영장		유스호스텔	
	시설	면적	시설	면적	시설	면적	시설	면적	시설	면적	시설	면적
합 계	65	214.4	15.0	62.4	16	18.4	16	88.5	3	2.4	15	42.7
포항시	3	10.1	1	4.0	1	0.7	1	5.4	-	-	-	-
경주시	16	74.5	1	2.9	-	-	4	38.0	-	-	11	33.6
김천시	2	11.8	-	-	1	0.6	1	11.2	-	-	-	-
안동시	3	10.4	1	4.6	1	3.0	1	2.8	-	-	-	-
구미시	3	16.2	1	13.0	1	1.2	1	2.0	-	-	-	-
영주시	4	4.9	-	-	1	1.0	2	3.7	1	0.2	-	-
영천시	3	4.7	1	3.1	1	0.4	-	-	1	1.2	-	-
상주시	2	3.2	1	2.5	1	0.7	-	-	-	-	-	-
문경시	5	14.9	1	2.6	1	2.0	1	3.3	-	-	2	7.0
경산시	2	1.7	-	-	1	0.7	1	1.0	-	-	-	-
군위군	2	1.8	-	-	1	0.8	1	1.0	-	-	-	-
의성군	1	4.6	1	4.6	-	-	-	-	-	-	-	-
청송군	1	4.2	1	4.2	-	-	-	-	-	-	-	-
영양군	1	4.1	-	-	-	-	1	4.1	-	-	-	-
영덕군	5	18.2	-	-	1	0.5	2	16.0	1	1.0	1	0.7
청도군	1	2.7	1	2.7	-	-	-	-	-	-	-	-
고령군	1	1.9	-	-	1	1.9	-	-	-	-	-	-
성주군	1	0.9	-	-	1	0.9	-	-	-	-	-	-
칠곡군	3	11.3	1	6.7	1	3.2	-	-	-	-	1	1.4
예천군	1	3.2	1	3.2	-	-	-	-	-	-	-	-
봉화군	1	3.3	1	3.3	-	-	-	-	-	-	-	-
울진군	2	4.1	1	3.4	1	0.7	-	-	-	-	-	-
울릉군	2	1.7	1	1.6	1	0.1	-	-	-	-	-	-

주 : 면적은 건축 연면적을 의미

자료 : 경상북도, 경상북도통계포털(<https://gb.go.kr>), 2020. 7

경상북도, 2020, 제 60회 경북통계연보

■ 온천

- 온천원보호지구 중 관광진흥법에 근거하여 관광지로 지정된 온천은 총 12개소

- 백암, 보문, 경산, 도산, 용암, 청도, 문경, 탑산, 풍기, 예천, 문장대, 김천온천 등
- 지정온천 97개소 중 개발계획 승인지구는 백암, 경산, 덕구, 문장대, 청도, 영일만, 도산온천 등 21개소이며 승인면적은 18,131천㎡

▼ 개발계획 승인 온천 현황

(단위 : 천㎡)

온천명	위 치	온도	지구지정		개발계획승인	
			최초지정일자 (최근변경일자)	면적	최초승인일자 (최근변경일자)	면적
합 계	21개 지구	—	—	38,914.4	—	18,131
백암온천	울진 온정면 온정·소태리	42.0-52.0	1981. 10. 12	175.7	1988.11. 3 (1998. 2.11)	176
경산온천	경산 남산면 상대리	28.7	1983. 4. 20 (2003. 7. 23)	262.1	1989. 4. 7 (2005. 5.16)	262
덕구온천	울진 북면 덕구리	42.0-42.7	1983. 12. 26 (1989. 8. 22)	539.8	1986.12. 2 (2010.11.02)	197 203
문장대온천	상주 화북면 운흥리	32.0-34	1985. 2. 21	5,303.3	1990. 9.26	1,568
청도온천	청도 금천면 사전리	25.0-32	1985. 6. 1 1987. 12. 29	501.1	1991. 2.26 1997.12.24	473
영일만온천	포항 대송면 대각리	25.1-28.8	1989. 8. 11	1,856.9	1994.12.13	843
도산온천	안동 도산면 은혜리	27.2-28.4	1991. 4. 16	2,564.6	2000. 1. 8	1,157
석정온천	경산 남천면 협석리	25.3	1991. 10. 21	165.7	1995.10. 5 (2003. 7.23)	37
보문온천	경주 보덕동	28.2-28.6	1991. 12. 14	9,850.5	2002. 7.12 (2004.12.21)	9,688
김천온천	김천 부항면 파천·안간리	25.2-35.3	1994. 4. 25	3,284.5	1998. 2.27	1,424
용암온천	청도 화양면 삼신리	30.4	1995. 2. 8	1,897.5	2005.11.25	703
문경온천	문경 문경읍 요성·진안리	28	1995. 12. 29 (2002. 2. 16)	2,905.1	1997.12. 8 2002. 4.15	400
탑산온천	의성 봉양면 구산리	25.3	1996. 1. 17	851	1998. 7.20 (2003. 8.14)	136
성류온천	울진 근남면 수곡리	26.8	1996. 5. 23	991.4	2005. 4.21	254
청송온천	청송 청송읍 부곡리	26.8-30.0	1997. 3. 31	1,294.5	2004.10.19	286
풍기온천	영주 풍기읍 창락·수철리	29.7-50.5	1998. 12. 14	1,222.6	1999. 4.21 (2010. 7.19)	96
예천온천	예천 감천면 관현·천향리	28.2	1998. 12. 30	1,925.2	2004. 7.21	222
부경온천	영덕 남정면 부경리	25.5-35.1	1999. 2. 25	384.9	2000. 7.20	50
청통온천	영천 청통면 죽정리	25.7-26.9	2002. 2. 8	288.2	2007. 8.27	44
안동온천	안동 서후면 명리	27.9-28.8	2005. 12. 6	328.6	2006. 7. 7	50
용봉온천	성주 초전면 용봉리	26.2-26.8	2006. 6. 2	2,321.2	2010. 9. 3	59

주 : 2017년 9월 기준

자료 : 경상북도, 공공데이터포털시스템(<http://data.gb.go.kr>), 2021. 5

경상북도, 온천현황 및 온천원보호지구 현황

■ 관광농원

- 관광농원은 농촌의 풍부한 관광휴양자원과 농림수산 생산 기반을 농촌체험·관광자원으로 개발하여 국민의 여가수요를 농촌으로 유치함으로써 도농교류를 촉진하고, 이를 통해 농촌 지역과 농업인의 소득증대를 도모하기 위해 추진
- 2020년 기준 전국에는 428개소의 관광농원이 운영 중에 있으며, 경북은 19개 시군에 97개소의 관광농원을 보유

▼ 관광농원 현황

시군명	농원명	소재지	주요시설
포항시	대전리관광농원	송라면 대전리 167-3	영농체험시설, 숙박시설, 운동시설
	사랑농원	기계면 학야리 610번지	야영장, 감 과수원, 물놀이장
	상옥엄마의숲관광농원	죽장면 상옥리 130번지	영농체험시설, 숙박시설, 운동체육시설 등
	에버그린관광농원	죽장면 침곡리 1924-2번지	영농체험시설, 특산물 소매점, 야영장
	팜핑농원	청하면 서정리 326-1번지 외	영농체험시설, 캠핑장, 동물방목장 등
경주시	석천관광농원	산내면 내일리 991-2, 산546-16	식판장, 숙박시설 등
	도함산관광농원	하동 461-1, 461-2	농산물판매장, 휴게음식점, 숙박시설
	헤림문화관광농원	내남면 박달리 산321외 5필지	체험관, 농산물판매시설 등
	불국사관광농원	하동 459-1	특산물판매장, 숙박시설, 체육시설
	새별관광농원	외동읍 죽동리 320-6, 320-17	온실, 숙박시설, 식당 등
	산죽한옥마을관광농원	마동 942-3외 16필지	전시관, 휴게음식점, 숙박시설
	진영관광농원	양남면 신대리 산378외 6필지	체험장, 숙박시설 등
	경주초우관관광농원	동방동 309-7외 15필지	판매장, 야영장, 숙박시설
	숲속에관광농원	산내면 대현리3086-1외 5필지	야영장, 숙박시설, 소매점
	모화자연학습관광농원	외동읍 모화리 산23, 산23-3	전시관, 학습관, 판매장 등
	600관광농원	동방동 600외 12필지	숙박시설, 휴게음식점, 야영장
	휴엔락관광농원	석장동 934-4외 14필지	숙박시설, 야영장, 체육시설
	경주남산관광농원	배동 1000번지외 7필지	농산물판매장, 휴게음식점, 야영장
	경주산내관광농원	산내면 대현 리197외 10필지	소매점, 야영장
	소꿉놀이관광농원	양남면 신대리 460, 460-1, 461-3, 461-4	농산물판매장, 숙박시설
	경주남촌관광농원	구황동 15번지외 14필지	소매점
	세광관광농원	하동 산168-4외 19필지	농산물판매장, 휴게음식점, 숙박시설
	산내편안관광농원	산내면 외칠리 산3-1	야영장, 샤워실 및 화장실
	산내명수관관광농원	산내면 감산리 1278외 7필지	원두막, 방갈로, 소매점, 족구장
	신라관광농원	천북면 물천리 산19-69, 산19-67, 산19-57 외5필지	휴게음식점, 농산물판매점, 창고, 주택, 방갈로, 화장실, 족구장
	암곡관광농원	암곡동 산367-3, 산367-2	민박, 방갈로, 휴게음식점, 판매장, 창고 및 관리사
	경주하동관광농원	하동 산159-3, 423-1, 423-4, 423-2, 423-3, 산159-13	판매점및창고, 야외데크, 야영장, 광장
	아람관광농원	산내면 대현리 162-3	소매점, 민박, 야영장, 다목적구장, 기타
	레저&레크레이션 관광농원	현곡면 무과리 산49-1번지외 12필지	골프연습장, 풋살구장, 음식점
	두마귀로 가는 자동차 관광농원	산내면 신원리 647외1필지	야영장, 관리사무실, 화장실, 샤워실, 경비실

시군명	농 원 명	소 재 지	주 요 시 설
	양남영농조합법인 과수관광농원	양남면 상계리 산70외 5필지	특산물판매점, 특산물체험관
	경주 더숲관광농원	내남면 내외로 731-107	특산물판매점, 야영장시설 등
	외동 이상관관광농원	외동읍 석계평리길 83-12	휴게음식점및농산물판매장, 족구장, 야영장 등
	무릉관관광농원	강동면 호명리 483-1	관리동, 소매점, 캠핑장, 운동장, 주차장
	스카이관관광농원	천군동 산 266번지 외 4필지	숙박시설, 휴게음식점, 관리자, 골프연습장, 족구장, 수영장, 주차장
	화조원관관광농원	천군동 1313-1번지와 18필지	축사 8, 계사 20, 사료창고 2, 농기계보관창고 1, 온실 및 휴게음식점 1, 화장실 2, 관리실 1, 체험장, 비닐하우스, 글램핑장, 족구장, 주차장
	평사골관관광농원	산내면 대현리 산480-4번지	소매점, 사무소 1동, 화장실, 세면장 1동, 야영장 1,404㎡, 야외광장, 주차장
	황금관관광농원	현곡면 래터리 산41-9번지 외 1필지	휴게음식점, 부설창고, 판매장
	용장한옥관관광농원	내남면 용장리 1288-7번지 외 6필지	소매점, 휴양시설, 주차장
	대호농업관관광농원	외동읍 제내리 산7번지 외 2필지	농산물판매소, 사무, 관리실, 화장실, 샤워실, 탈의실, 주차장
김천시	옥당길 숲속관관광농원	부항면 두산리 121번지와 3필지	체험학습장 480㎡, 운동시설 1,899㎡, 숙박시설 474㎡, 주차장 848㎡
안동시	하회관관광농원	풍천면 하회리 246	—
	지란지교관관광농원	풍산읍 노리 758-3	—
	전원일기관관광농원	와룡면 가야리 933	—
	학가산 솔내음 관광농원	북후면 신전리 1010-3번지 외 4필지	—
	솔라캠프관관광농원	와룡면 가구리 377	—
구미시	안곡리관관광농원	무을면 안곡리 산11	영농체험장, 화장실, 간이수영장
	송하루관관광농원	옥성면 주아리 산147외 1필지	영농체험시설, 특산물판매장, 야영장, 숙박시설, 기 반시설
	산호야관관광농원	옥성면 대원리 447번지와 3필지	영농체험시설, 판매및휴게시설, 야영장, 유기물놀이시설
	경원관관광농원	해평면 송곡리 364-2외 1필지	영농체험시설, 판매, 휴양편의시설
	원리관관광농원	선산읍 원리 산1번지와 2필지	영농체험시설, 판매장, 민속문화체험장, 방갈로
	왕산골관관광농원	고아읍 원대로21안길 18	영농체험시설, 진입로 산책로, 녹지시설
	천생산관관광농원	금전동 355번지	영농체험시설, 음식점
영주시	장수관관광농원(장수조이 월드)	장수면 화기리 683	관광체험시설
영천시	금박산관관광농원	대창면 대창리 972	체험농장, 편의시설
	오리장림관관광농원	영천시 화북면 천문로 2118	체험농장, 편의시설
상주시	도남관관광농원	도남동	농장, 식당, 낚시터
	산지애관관광농원	공성면 금계리 821-4외 22필지	영농체험장, 식당, 야영장
	무릉관관광농원	공성면 영오리 496,504,505,518-1,519-1	영농체험장, 체험카페, 폴리마켓
문경시	문경관관광농원	마성면 신현리 114-8번지와 4필지	민박, 식당, 수영장, 오미자재배시설등
경산시	포니힐링 관관광농원	와촌면 소월리 1141-1	승마시설, 영농체험, 음식점
	칸 관관광농원	와촌면 용천리 55-8번지와 2	승마시설, 영농체험
군위군	청화산캠프 관관광농원	소보면 보현리 2번지 외 9필지	영농체험시설, 야영장(카라반), 물놀이시설, 휴게음식점 등
청송군	중기리 관관광농원 체험장	부남면 중기리 147-2번지와 4필지	화훼재배단지, 특산물, 창고, 관리동
영양군	일월산관관광농원	일월면 오리도곡로 904	숙박시설, 음식점
청도군	군불로 관관광농원	각북면 남산리 1329-3 외	찜질방, 목욕탕, 야외수영장, 숙박시설,

시군명	농 원 명	소 재 지	주 요 시 설
성주군	청과주말농원	수륜면 신정리 657-5 일원	체육시설(서바이벌), 식당, 농특산물판매장
	송화주말농원	금수면 무학리 797 일원	체험장, 관리자, 야영장 등
	성주가나안농장관광농원	금수면 명천리 1139 일원	체험장, 농산물판매장, 식당, 민박 등
	칠봉관광농원	대가면 칠봉리 329-1 일원	체험장, 민박 등
	성주별고을관광농원	금수면 무학리 805-15 일원	체험장, 야영장, 소매점 등
	미루밸리관광농원	가천면 법전리 777 일원	체험장, 사무실, 민박 등
	포천관광농원	가천면 법전리 산22-3외	체험장, 운동시설, 펜션 등
	온리원관광농원	가천면 법전리 245	체험장, 체력단련장 및 교육시설, 수영장, 펜션 등
	학산관광농원	벽진면 가암리 산44-2외	체험장, 관리자(창고) 등
	지방리관광농원	월항면 지방리 산123-1외	체험장, 체육시설, 특판장, 학습장 등
고령군	대가야관광농원	대가야읍 캐빈리 325번지 외 1	영농체험시설, 얼음썰매장, 수영장 등
	고령관광농원	덕곡면 반성리 363-7번지 외	영농체험시설, 야영장, 등
	청산관광농원	쌍림면 합가리 산 39-4 외 3	영농체험시설, 야영장, 편의시설, 도로 등
	봉이팜관광농원	대가야읍 현문리 36-2번지 외 2	영농체험시설, 소매점 등
	덕곡관광농원	덕곡면 노리 722번지 외	영농체험시설, 숙박시설 등
	고령신간관광농원	운수면 신간리 454번지 외	영농체험시설, 야영장, 등
	오름실관광농원	덕곡면 노리 산 129-9	영농체험시설, 판매장
	고령안화관광농원	쌍림면 안화리 253 외	영농체험시설, 족구장, 쉼터 등
	고령자연인관광농원	쌍림면 합가리 산 52번지 외	영농체험시설, 야영장, 등
	고령노리관광농원	덕곡면 노리 623-2	영농체험시설, 야영장, 등
칠곡군	숲속의은행 관광농원	칠곡군 지천면 창평리 23-2	영농체험시설
	한티별빛아래 관광농원	칠곡군 가산면 팔공길 48-40	영농체험시설, 야영장
	오송 관광농원	칠곡군 왜관읍 봉계리 465-4	영농체험시설, 야영장, 수영장, 눈썰매장, 식당
	허브힐 관광농원	칠곡군 석적읍 성곡리 39-2	연수원, 영농체험시설
봉화군	봉화황도테마파크관광농원	소천면 현동리 281-3 외 8필지	체험장, 숙박시설, 농산물판매장
	울곡관광농원	소천면 분천리 296 외	체험장, 숙박시설, 운동시설
울진군	왕피천 관광농원	근남면 왕피천로 534-1	펜션, 음식점, 야영장
	학교을 관광농원	평해읍 학곡리 450	펜션, 음식점
	산내들 관광농원	금강송면 소광리 산103	야영장, 영농체험시설

주 : 2020년 9월 기준

자료 : 경상북도, 공공데이터포털시스템(<http://data.gb.go.kr>), 2020. 9
경상북도, 관광농원지정현황

■ 자연휴양림

- 경북에는 총 27개소의 자연휴양림이 운영되고 있으며, 국립휴양림 6개소, 공립휴양림 20개소, 사립휴양림 1개소를 보유

▼ 자연휴양림 운영 현황

(단위 : ha, 명, 일)

기 관 별	명 칭	개장연도	위 치	면적	수용인원	
					이용	숙박
합 계	—	—	27개소	49,823	—	—
국 립	—	—	6개소	46,675	—	—
국립자연휴양림 관리소	청옥산	'90	석포 대현	10,053	1,000	70
	통고산	'91	서면 쌍전	15,071	—	—
	칠보산	'92	병곡 영리	10,904	—	—
	검마산	'95	수비 신원	7,866	—	—
	운문산	'97	운문 신원	1,961	—	—
	대야산(문경)	'96	가은 완장	820	—	—
공 립	—	—	18개소	2,577	—	—
경상북도 산림자원개발원	안동호반	'10. 1. 11	도산 동부	52	500	182
경상북도 산림환경연구원	팔공산금화	'15. 4.	가산 금화	31	500	110
경주시	토함산	'97. 7. 12	양북 장항	121	500	150
안동시	계명산	'01. 7. 16	길안 고란	250	500	228
구미시	옥성	'07. 11. 26	옥성 주아	153	650	134
영천시	운주송마	'09. 6. 11	임고 황강	73	1,200	150
상주시	성주봉	'01. 6. 29	은척 남곡	200	500	229
문경시	불정	'97. 12. 10	불정	275	500	106
군위군	군위장곡	'97. 7. 25	고로 장곡	261	500	210
의성군	금봉	'04. 10. 25	옥산 금봉	380	500	156
청송군	청송	'97. 7. 19	부남 대전	211	500	200
고령군	미송산	'12. 11. 6	고령 신리	36	200	76
칠곡군	송정	'06. 7. 25	석정 반계	64	450	66
울진군	구수곡	'01. 7. 7	북면 상당	200	800	250
김천시	수도산	'14. 3.	대덕 추량	59	500	180
영양군	홍립산	'14. 7.	일월 도계	64	500	150
성주군	독용산성	'14. 7.	금수 봉두	147	300	120
포항시	비학산	'15. 6.	북구 기북 탑정	225	2,000	100
청도군	청도	'17. 2.	각북 오산	214	—	—
봉화군	문수산	'20. 5	봉성 우곡	100	96	40
사 립	—	—	1개소	132	—	—
예천군학가산 자연휴양림개발(주)	학가산 우래	'00. 6. 20	보문 우래	132	500	250

주: 2020년 기준

산림청 자료 재정리

자료 : 산림청(www.forest.go.kr)

경상북도 관광정책과 내부자료

바. 축제 및 관광상품

■ 관광축제

○ 2019년 기준 경북에는 문화체육관광부 지정 문화관광축제 3개, 경북도 지정 축제 축제 11개 등 17개가 대표축제로 매년 개최되고 있음.

- 문화관광축제는 문경 전통차사발축제(최우수), 고령 대가야체험축제(우수), 봉화은어축제(우수), 등 사업비 3,650백만 원(국비 420, 도 420, 시군비 2,710, 기타 100) 지원

- 경북도 지정축제는 포항 국제불빛축제(최우수) 청송 사과축제(최우수), 영덕 대게 축제(우수), 영주 한국선비문화축제(우수), 영양 산나물축제(우수), 상주 이야기축제(우수), 영천 보현산별빛축제(유망), 경산 갯바위소원성취축제(유망), 청도 반시축제(유망) 등 사업비 6,456백만 원(도 400, 시군비 4,789, 기타 1,267)

▼ 지원축제 현황

(단위 : 백만 원, 천 명)

구분	시군	축 제 명	예 산 현 황					방문객	축 제 내 용	비고	
			계	국비	도비	시군비	기타				
총 계			17개	10,906	620	987	7,912	1,387	-	-	-
문 체 부 지 정 축 제 (3)	소 계	3개	3,650	420	420	2,710	100	-	-	7개 신청 3개 지원	
	문경 (최우수)	전통찻사발축제 (4.28~5.7)	1,100	200	200	600	100	191	발물레경진대회, 찻사발 빛기체험 등		
	봉화 (우수)	은어축제 (7.28~8.4)	1,150	110	110	930	-	255	은어잡이체험, 은어구이체험 등		
	고령 (우수)	대가야체험축제 (4.12~4.15)	1,400	110	110	1,180	-	89	주제공연, 대가야무예체험, 대가야금관체험, 대가야토기체험 등		
도 지 정 축 제 (11)	소 계	11개	6,456	-	400	4,789	1,267	-	-	문·체부 육성 축제 4개	
	포항 (최우수)	국제불빛축제 (7.26~7.30)	1,892	-	60	675	1,157	1,840	불꽃경연대회, 불빛퍼레이드 등		
	청송 (최우수)	사과축제 (11.1 ~ 11.4)	718	-	60	638	20	15	사과주제공연, 사과여행기, 사과왕선발대회, 애플스토리하우스, 사과요리 등		
	영덕 (우수)	대게축제 (3.22 ~ 3.25)	540	-	40	500	-	95	황금영덕대게낚시, 깜짝!영덕대게경매 등		
	영주 (우수)	한국선비문화축제 (5.4 ~ 5.7)	750	-	40	620	90	102	주제극공연, 대게낚시, 대게요리체험 등		
	영양 (우수)	산나물축제 (5.10 ~ 5.13)	440	-	40	400	-	78	산나물채취체험, 음식디미방운영, 산나물비빔밥만들기, 산나물요리강좌 등	-	
	상주 (우수)	이야기축제 (10.12 ~ 10.14)	790	-	40	750	-	96	전국 스토리텔러 이야기 경연대회 등	-	
	영천 (유망)	보현산별빛축제 (10.7 ~10.9)	224	-	24	200	-	34	별빛과학체험, 보현산천문과학관체험 등	-	
	경산 (유망)	갯바위소원성취 축제 (9.7~9.9)	250	-	24	226	-	45	다례봉행, 소원발언대, 소원지쓰기 등	-	
	청도 (유망)	반시축제 (10.12 ~ 10.14)	294	-	24	270	-	32	감물염색패션쇼, 주제관운영 등	-	
	울진 (유망)	워터피아페스티벌 (7.28 ~ 8.5)	414	-	24	390	-	77	윈드서핑, 요트체험, 모래성만들기 등	-	
	울릉 (유망)	오징어축제 (8.6~8.8)	144	-	24	120	-	12	오징어맨손잡이, 오징어경연대회 등	-	
기 타 (3)	소 계	3개	800	200	167	413	20	-	-	-	
	포항	호미곶한민족 해맞이축전 (12.31 ~ 1.1)	180	-	27	153	-	35	대북공연, 새해인사, 해맞이, 떡국나눔행사 등	-	
	포항	해병대문화축제 (10.20 ~ 10.22)	500	200	90	210	-	15	블랙이글스 에어쇼, 상륙작전시연, 군장비전시, 부대행사 등	-	
	포항	운하축제 (9.15~9.16)	120	-	50	50	20	30	운하퍼레이드, 방티타기 대회 등	-	

주 : 2019년 지원 기준

자료 : 문화체육관광부 및 경상북도 보도자료

■ 경북나드리열차

- 경북에는 경북나드리열차와 중부내륙순환열차(O-train), 백두대간탐방열차(V-train) 등의 관광열차의 운행이 활발
- 경북나드리열차는 저탄소 녹색성장을 선도하는 녹색관광 모델사업으로 경상북도와 코레일의 MOU체결을 통해 2009년 12월부터 운행을 시작하였으며, 2017년부터 내륙열차, 바다열차, 야간열차 등 3개 노선으로 확대 운영
- 백두대간탐방열차(V-train)는 중부내륙순환열차(O-train) 구간 중 백두대간 구간(봉화 분천~태백 철암)을 운행하는 열차로 2013년 4월부터 운행 시작
 - 중부내륙순환열차(O-train) : 서울 → 제천 → 영주 → 철암 / 매일 2회 왕복
 - 백두대간탐방열차(V-train) : 분천 ↔ 철암 / 매일 3회 왕복



▲ 경북나드리열차 운행노선도

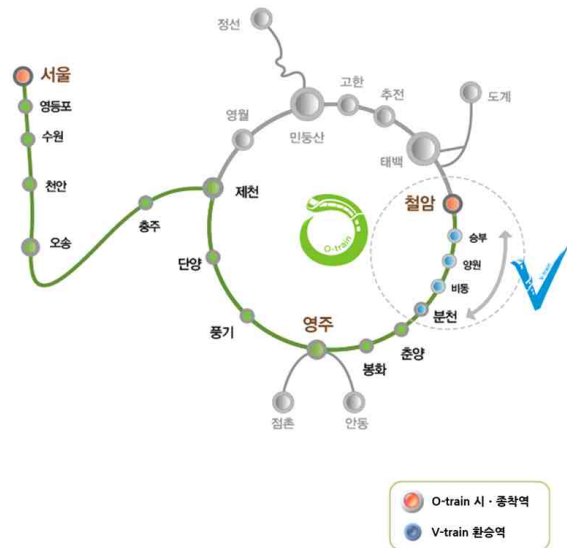

▲ O-train, V-train 운행노선도

■ 템플스테이

- 템플스테이는 2002년 한일 월드컵 당시 외래 관광객 숙박을 해결하기 위하여 시작된 한국의 전통문화와 불교문화가 결합된 숙박 및 체험시설⁴⁾
- 2019년 기준 전국에 운영 중인 템플스테이 사찰은 총 137개소이며, 경북에는 14개소의 템플스테이 사찰이 운영 중에 있음
 - 지역별로는 경주 3개소 성주에 2개소의 템플스테이 운영 사찰이 분포하고 있으며, 포항·김천·안동·구미·영천·의성·예천·봉화에 각 1개소의 템플스테이 사찰을 보유
 - 보경사, 골굴사, 기림사, 불국사, 직지사, 봉정사, 도리사, 은해사, 고운사, 심원사, 자비선사, 용문사, 축서사 등

4) 문화체육관광부, 2014년 기준 관광동향에 관한 연차보고서(세종 : 문화체육관광부, 2015)

▼ 템플스테이 현황

(단위 : 개)

구 분	사찰수	사찰명	소재지	주요 프로그램
합 계	14	-	-	-
포항시	1	보경사	포항시 송라면 보경로 523	참선, 자아성찰 등
경주시	3	불국사	경주시 불국로 385	참선, 탁본 등
		골굴사	경주시 양북면 기림로 101-5	참선, 선무도수련 등
		기림사	경주시 양북면 기림로 437-17	참선, 자아성찰 등
김천시	1	직지사	김천시 대항면 직지사길 95	참선, 발우공양, 삼보일배 등
안동시	1	봉정사	안동시 서후면 봉정사길 222	참선, 예불, 다도 등
구미시	1	도리사	구미시 해평면 도리사로 526	참선, 명상 등
영천시	1	은혜사	영천시 청통면 청통로951	참선, 다도, 암자산행 등
의성군	1	고운사	의성군 단촌면 구계리 116	참선, 예불, 사찰음식 등
예천군	1	용문사	예천군 용문면 용문사길 285-30	참선, 발우공양, 참선명상 등
성주군	2	심원사	성주군 수륜면 가야산식물원길 17-56	참선, 타종체험, 자연과하나되기 등
		자비선사	성주군 수륜면 계정길 208	청정차 수행, 명상 등
예천군	1	용문사	예천군 용문면 용문사길 285-30	참선, 발우공양, 참선명상 등
봉화군	1	축서사	봉화군 물야면 월계길 739	참선, 자아성찰 등

자료 : 경상북도, 공공데이터활용지원센터(www.data.go.kr)

경상북도 관광마케팅과, 템플스테이 현황, 2020. 9

■ 고택스테이

○ 문화체육관광부는 우리나라의 대표적 전통 문화인 전통한옥을 활용하여 주변 관광자원과 연계 가능한 전통문화 체험숙박시설을 육성하고자 ‘전통한옥 개보수 및 체험프로그램 운영 사업’을 시행

○ 경북도는 문화체육관광부의 전통한옥 체험프로그램 지원 공모 사업에 적극 대응하여 2006년부터 22개 시·군 197가옥에 40억 원을 지원

- 도내 한옥체험업이 매년 꾸준히 증가하여 2019년 기준 421 개소(전국 한옥체험업 1,400여 개소)를 도내 각지에 보유하고 있고 국·내외 이용객 현황 역시 꾸준히 증가하여 현재 누적이용객 195만 여명의 성과

- 전통한옥에서의 고택음악회, 전통음식 및 전통혼례 시연, 다도·예절·서예 등 체험프로그램을 통해 한옥문화체험의 장을 마련하고 바쁘게 살아가는 현대인들에게 휴식이 될 수 있는 힐링 효과

▼ 경상북도 한옥체험업 현황

시 군	개소	시 군	개소
합 계	421	의성군	9
포항시	2	청송군	16
경주시	140	영양군	9
김천시	2	영덕군	22
안동시	117	청도군	5
구미시	2	고령군	19
영주시	21	성주군	9
영천시	2	칠곡군	6
상주시	8	예천군	12
문경시	2	봉화군	12
경산시	4	울진군	1
군위군	1	울릉군	-

자료 : 경상북도

공공데이터활용지원센터(www.data.go.kr)

관광정책과, 경상북도 한옥체험업, 2020. 9

사. 관광인력

■ 문화관광해설사

- 문화관광해설사 제도는 2001년 한국방문의 해와 2002년 한일 월드컵 공동 개최 등 대규모 국가행사를 맞이하여 우리나라를 방문하는 외국인에게 우리의 문화와 전통, 자연생태자원에 대한 전문적이고 흥미로운 해설을 제공함으로써 외래 관광객 유치에 증대하기 위해 도입
- 2019년 기준 경북의 문화관광해설사는 634명이 등록되어 있으며, 이중 347명이 활동 중에 있음
 - 외국어 해설이 가능한 인원은 64명으로 영어 23명, 중국어 17명, 일본어 24명

▼ 문화관광해설사 현황

(단위 : 명)

시 군	인원	해설사 배치장소	한국	외국어 가능자			
				계	영어	중국어	일어
합 계	347	경상북도 내 관광지 관광안내소	283	64	23	17	24
포항시	25	시외버스터미널 관광안내소, 포항역관광안내소, 포항여객선터미널, 포항공항관광안내소, 보경사, 오어사, 덕실마을(이명박 전 대통령 고향), 호미곶, 포항요금소	15	10	3	3	4
경주시	58	안압지, 첨성대, 불국사, 석굴암, 패륜, 포석정, 감은사지, 분황사, 양동마을, 오릉, 김유신장군 묘, 무열왕릉, 대릉원, 경주향교, 옥산서원, 동리목월문학관, 봉황대	32	26	10	6	10
김천시	9	직지사	8	1	-	-	1
안동시	53	하회마을, 병산서원, 봉정사, 연미사, 태사묘, 콘텐츠박물관, 민속박물관, 도산서원	51	2	1	1	-
구미시	10	금오산, 도리사	9	1	-	1	-
영주시	30	부석사, 부석사 박물관, 부석사종합관광안내소, 소수서원, 소수박물관, 선비촌, 무섬마을, 장말손유물각	26	4	1	2	1
영천시	13	보현산천문과학관(별빛마을), 임고서원, 최무선과학관, 별별미술마을	12	1	1	-	-
상주시	6	경천대, 상주향청	5	1	1	-	-
문경시	23	문경새재도립공원, 문경새재관광안내소, 옛길박물관, 석탄박물관, 도자기전시관, 관광안내소(진안)	17	6	1	1	4
경산시	7	갯바위(경산종합관광안내소), 경산시립박물관, 삼성현역사문화공원	4	3	1	-	2
군위군	6	인각사, 김수환추기경생가, 군위삼존석굴, 추억의 학교, 한밤마을	6	-	-	-	-
의성군	5	사촌마을사료관, 금성산고분군, 고운사, 산운생태공원	5	-	-	-	-
청송군	10	찬경루, 운봉관, 청송버스터미널안내소	9	1	-	-	1
영양군	6	두들마을, 주실마을, 선바위관광지	6	-	-	-	-
영덕군	8	삼사해상공원, 신돌석장군유적지, 신재생에너지전시관, 어촌민속박물관	7	1	1	-	-
청도군	10	석빙고, 만화정, 운문사	8	2	1	1	-
고령군	21	대가야박물관, 대가야왕릉전시관, 우륵박물관, 대가야역사테마관광지(내), 개실마을, 대가야역사테마관광지(외)	18	3	1	1	1

시 군	인원	해설사 배치장소	한국	외국어 가능자			
				계	영어	중국어	일어
성주군	13	한개민속마을, 세종대왕자태실, 회연서원	13	-	-	-	-
칠곡군	7	다부동전적기념관	7	-	-	-	-
예천군	10	회룡포(장안사), 삼강주막, 용문사, 금당실마을	8	2	1	1	-
봉화군	9	청량산, 축서사, 만산고택, 계서당, 답실마을(충재박물관)	9	-	-	-	-
울진군	2	봉평신라비전시관, 백암온천일대	2	-	-	-	-
울릉군	6	봉래폭포일원, 태하모노레일	6	-	-	-	-

자료 : 경상북도문화관광공사, 공공데이터포털(www.data.go.kr), 2021. 5

경상북도, 문화관광해설사 현황

■ 관광관련 학과

- 대구경북 소재 4년제 종합대학 중 관광경영, 항공서비스, 호텔경영, 외식조리학과 등 관광관련학과가 개설된 곳은 총 12개교이며, 전문대학은 경북 10개교, 대구 6개교 등 총 16개교로 항공·호텔·외식, 경영 등 관광과 관련된 다양한 학과가 개설

▼ 대구경북 지역 관광 관련 대학 현황

구분	대학교	학부 및 학과
종합	경북대학교 상주캠퍼스	• 생태환경관광학부(생태관광전공)
	경운대학교	• 항공서비스학과 • 항공운항학과
	경일대학교	• 항공서비스학과
	경주대학교	• 문화재학부, 호텔경영학과, 글로벌마이스관광학과
	계명대학교	• 관광경영학전공
	김천대학교	• 항공호텔조리학부(항공호텔전공, 호텔조리전공)
	대구가톨릭대학교	• 글로벌비즈니스대학(관광경영학과, 호텔경영학과, 글로벌항공서비스학과)
	대구대학교	• 관광경영학과, 호텔관광학과
	대구의학대학교	• 글로벌관광학부(항공서비스전공, 호텔관광학전공)
	동국대학교 경주캠퍼스	• 호텔관광외식경영학부(호텔관광경영학전공, 조리외식경영학전공)
	안동대학교	• 유럽문화·관광학과
전문	위덕대학교	• 항공관광학과, 외식산업학과
	가톨릭상지대학교	• 국제학부(글로벌뷰티케어학과, 글로벌푸드매니지먼트과)
	경북전문대학교	• 항공운항서비스과
	계명문화대학교	• 호텔항공외식관광학부(호텔리어, 항공서비스, 외식사업, 글로벌여행이벤트)
	구미대학교	• 호텔관광항공서비스과, 호텔조리제빵바리스타과
	대경대학교	• 호텔크루즈서비스학부(관광크루즈승무원, 항공승무원, 호텔경영)
	대구과학대학교	• 호텔관광과
	대구보건대학교	• 호텔외식조리학부(호텔조리, 제과제빵커피)
	문경대학교	• 호텔조리과
	서라벌대학교	• 문화관광학부(카지노학과, 호텔외식조리과, 호텔관광경영학과)
	선린대학교	• 호텔외식경영학과
	수성대학교	• 호텔항공관광과, 호텔조리과
	안동과학대학교	• 항공호텔과, 호텔조리과, 항공보안과
	영남이공대학교	• 관광외식학부(호텔관광, 항공서비스, 카지노 & Surveillancne)
	영진전문대학	• 호텔항공계열(호텔외식카지노, 항공서비스)
	포항대학교	• 바리스타조리제빵과
	호산대학교	• 의료관광전공, 호텔외식조리과

자료 : 교육부, 대학알리미(www.academyinfo.go.kr) 및 각 대학 홈페이지, 2021. 5

제2절 관광개발 상위 및 관련 계획 분석

1. 관련계획

1) 국토 및 지역종합계획

- 국토 및 지역종합계획은 제4차 국토종합계획 수정계획, 경상북도 종합계획, 백두대간권 발전종합계획, 동해안권 발전계획을 검토

■ 제5차 국토종합계획 수정계획(2020~2040)

- 비전 및 목표



▲ 제5차 국토종합계획 기초(비전, 목표, 전략)

- 국토공간구조 형성 기본방향

- 국민 수요에 부합하는 국토공간을 형성
- 국토의 개발에서, 국토의 관리·활용이 중시되는 시대로 전환을 반영
- 인구 감소·저성장과 기술혁신 등 여건 변화에 탄력적으로 대응

- 경상북도 비전 및 기본목표

- 비전은 ‘동북아 신경제 거점, 스마트산업의 중심지’로 설정하고, 4대 기본목표로 차별 없이 함께 잘사는 균형발전지역, 미래 성장을 주도하는 스마트산업

선도지역, 품격 있는 글로벌 문화관광 중심지역, 세계로 통하는 교통·물류망 거점지역을 제시

○ 경상북도 관광부문 발전방향

- 역사·문화·체험이 함께 하는 글로벌 관광인프라 구축
- 해양·생태 관광자원화와 일상에서 누리는 문화·관광 인프라 확충

■ 경상북도 종합계획(2021~2040)(안)

○ 비전 및 목표



▲ 경상북도 종합계획의 비전 및 목표

○ 부문별 추진전략

균형발전	다 함께 누리는 품격있는 삶터
R&D·산업·일자리	튼튼한 경제 넉넉한 일자리
문화예술·체육·관광	즐거운 일상 설레는 경북
교통·인프라	언제든 어디로든 이어지는 경북
생활복지	성장하는 사람 따뜻한 공동체
지역자원 개발·관리	풍요로운 자원 지속가능한 미래
환경·경관·안전방재	자연과 더불어 안전한 도민 생활
남북 및 국제교류	다가오는 세계 뻗어가는 경북

▲ 부문별 추진전략

○ 관광분야 추진방향 : 글로벌 수준의 관광산업 및 콘텐츠 확충

- 역사전통·관광 거점도시 브랜드화, 관광산업 육성 및 일자리 창출, 관광콘텐츠 확충 및 융복합화, 세계로 열린 경북관광 메가프로젝트 추진 등

■ 백두대간권 발전종합계획(2021~2030)(안)

○ 비전 및 목표

- 비전은 “자연과 사람이 어우러지는 글로벌 그린 벨트”로 설정하고 한반도 녹색발전의 중심축인 백두대간권에 생태, 문화, 관광, 신산업(山業), 활력증진 등 미래지향적 성장기반을 조성하여 동북아시아를 대표하는 글로벌 녹색지대로 육성
- 3대 목표는 글로벌 명소화 플랫폼 구축, 사람·자원·공간의 연결성 확대, 백두대간 주도의 고도화 및 특화 생태계 조성으로 설정

비전



목표

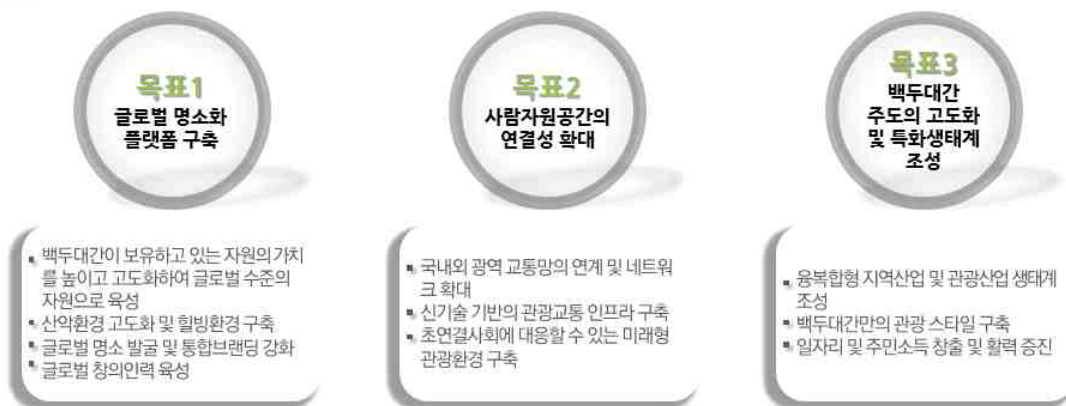

▲ 백두대간권 발전종합계획의 비전 및 목표

○ 관광부문 발전 구상 : 고유성 확보 및 융복합형 녹색여가 벨트 조성

- 백두대간 생태 명소화 : 산악관광지 조성 및 주변 마을 연계, 우수한 자연환경의 차별화 된 활용, 부가가치 제고를 위한 웰니스 관광개념 도입, 생태자원을 체험할 수 있는 체험형 공간 조성
- 융복합형 관광상품 개발 : 자연환경 내에서의 적극적인 활동을 통한 삶의 질을 높일 수 있는 레포츠 체험공간 조성, 자연자원과 지역의 이야기를 연계하여 새로운 형태의 관광상품을 개발하는 스토리텔링 기반의 문화관광 활성화
- 지역 고유자원 관광콘텐츠화 : 전통문화 자원을 특색있게 발굴하여 지역자원과 연계하여 차별성을 확보할 수 있는 전통문화 관광자원화 추진, 지역을 대표하는 자원의 관광콘텐츠화 및 브랜드화
- 스마트관광 고도화 : 개인화되어 가고 있는 관광시장에 대응하기 위한 4차 산업혁명 기술기반의 관광편의 서비스 제공 및 플랫폼 구축

■ 동해안권 발전종합계획(2021~2030)(안)

○ 비전 및 목표

- 지정학적 위치, 동해안의 기능과 역할 등 정책기조 변화를 감안하여 동해안권 비전의 핵심적 주제는 환동해시대, 지속가능성, 한국판 뉴딜, 융합, 혁신성장, 균형발전, 연대와 협력, 포스트코로나 등으로 제시
- 이에 따른 비전은 ‘지속가능한 환동해 블루 파워벨트’로 설정



○ 관광분야 전략

- 동해안권의 수려하고 청정한 자연자원과 유구한 역사문화자원을 활용하여 환동해권 대표 관광지로 육성
- 관광트렌드, 코로나19로 인해 변화된 관광행태에 따라 동해안 강점을 활용한 힐링, 휴양, 체험, 생태관광으로 차별화
- 동해안권 관광자원의 통합적 관리 및 연계를 통해 지역 상생발전의 토대 구축

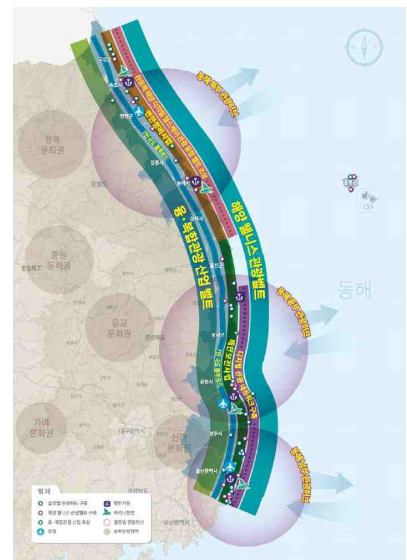

▲ 동해안권 관광전략사업 구상도

2) 관광 관련 국가 및 지역계획

■ 제4차 관광개발기본계획(2022~2031)(안)

○ 비전 및 목표

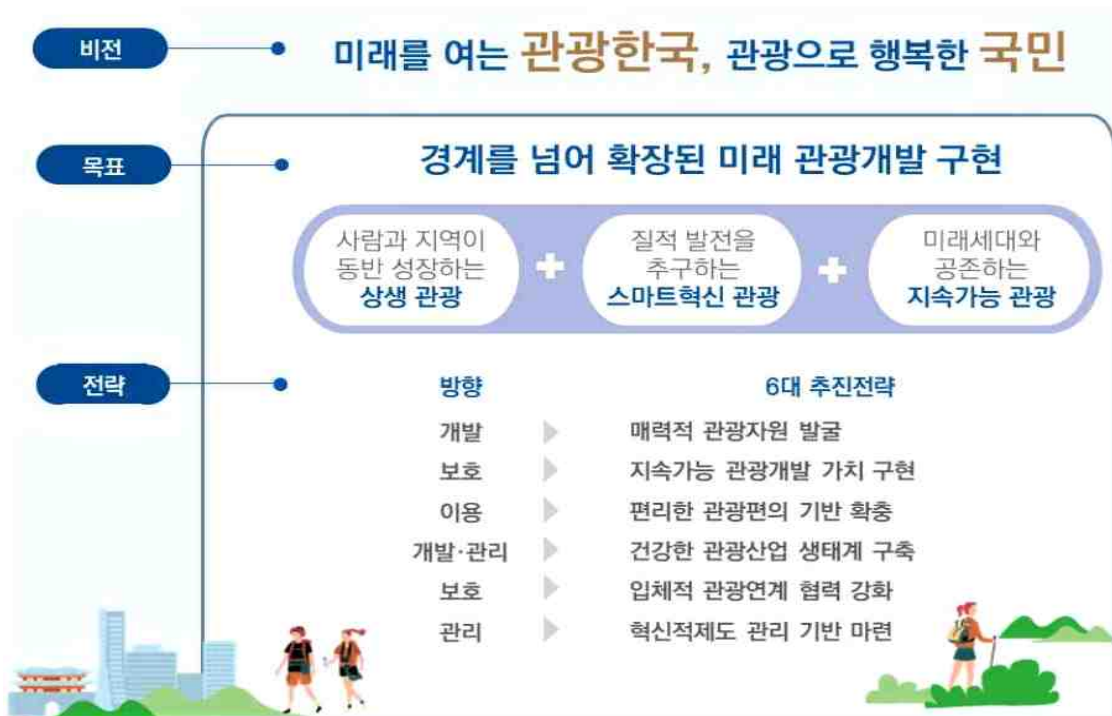

▲ 제4차 관광개발계획의 비전, 목표 및 추진전략

■ 관광권역 설정

- 배후시장을 포함하고 기능적 연계를 통한 자립적 균형발전 전략을 반영하여 17개 시도 5(1³+4)대권으로 분류
- 대경권의 기본방향 : 유교문화에 기반한 역사문화생태관광지대
 - 유교문화에 기반한 한국 역사문화관광 거점 조성
 - 백두대간 생태축, 동해안 해안축, 낙동강 문화권을 연계한 생태관광 실현
 - 도심과 역사문화권을 잇는 체류형 생활관광 육성

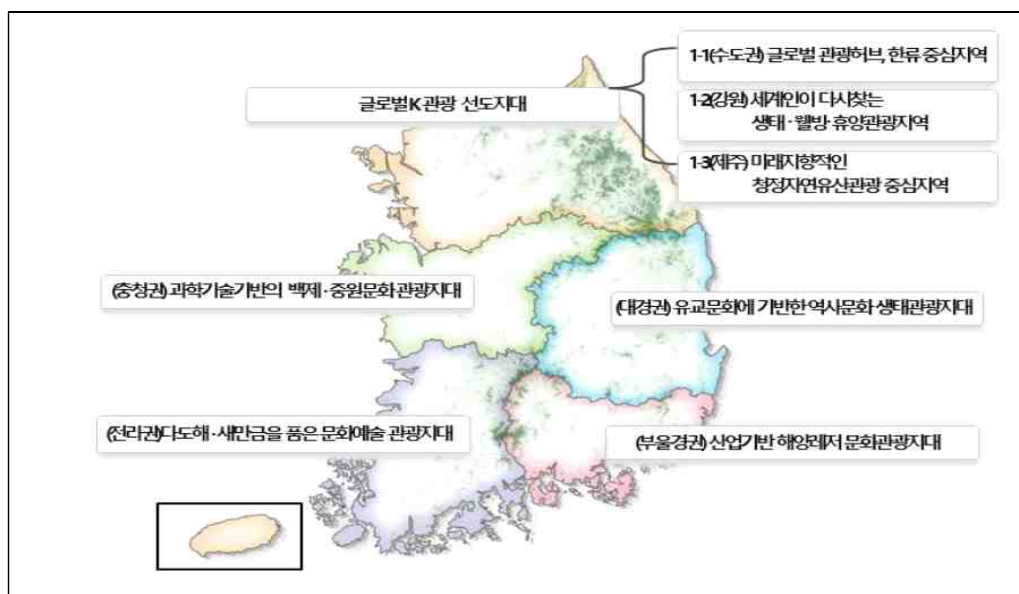

▲ 제4차 관광개발계획의 권역별 발전방향

■ 제5차 관광진흥 5개년 계획(2018~2022)

○ 계획방향

- 국민 모두가 관광을 통해 만족할 수 있는 행복사회 실현
- 지역균형 발전을 통한 국가전반의 동반성장 기회 마련
- 국민행복 추구와 관광산업 발전을 통한 일자리 창출
- 4차 산업혁명의 안정적인 대응과 혁신적인 활용
- 인바운드 전략적 마케팅 강화 및 수용태세 개선



■ 3대문화권 문화·생태 관광기반 조성계획(2010~2019)

○ 비전 및 목표

- 3대문화권 문화·생태관광기반 조성사업의 관광비전은 「역사와 자연, 인간이 빛어낸 한(韓)문화관광의 본향」으로 설정하고 4대 세부목표를 설정



▲ 3대문화권 비전과 목표

○ 3대문화권 10대 발전전략

문화창조형 관광자원개발 (지역장소성 구현)	지속가능형 관광기반조성 (관광지속성 제고)	지역선도형 집행기반구축 (계획 실효성 확보)
<ul style="list-style-type: none"> 3대문화권의 역사문화원형 보존 역사를 담아내는 문화향유공간 구현 현대사회와 공존하는 역사문화계승 생태문화의 지속가능한 관광활용 제고 자연과 문화가 잇는 역사 이야기 연계 	<ul style="list-style-type: none"> 접근성 우수 관광지대조성 자연과 조화된 관광개발 지역과 상생하는 발전체계 구축 	<ul style="list-style-type: none"> 선진형 지역관광 거버넌스 구축 지속적 관리운영 지원 체계 마련

○ 선도사업 및 전략사업

선도사업 (9)	<ul style="list-style-type: none"> 세계유교·선비문화 공원, 한국문화테마파크, 신화랑 풍류체험벨트, 가야국 역사루트 재현과 연계 자원 개발, 낙동강 이야기 나라, 삼국유사 가온누리, 달성·팔공역사공원, 녹색문화상생벨트, 황악산 하야로비공원
전략사업 (29)	<ul style="list-style-type: none"> 신라 본(本) 역사지움, 초전지 역사로드, 무섬지리 문화경관, 무흘구곡 경관가도, 누정 휴(休) 문화누리, 유림 문학유토피아, 태평성대 경상감영, 수도(守土) 문화나라, 전통 빛타래 길쌈마을, 음식디미방, 선성현 문화단지, 동의(東醫) 참 누리원, 거꾸로 옛이야기나라 숲, 신라 금속공예지국, 달성습지 탐방나루, 국립 낙동강 생물자원관, 국립 백두대간 고산수목원, 금강송 에코리움, 국립 백두대간 테라피단지, 산촌문화누리터, 솔누리 느림보세상, 비봉산 푸른 문화길, 낙동강 역사 너울길, 동해안 연안 녹색길, 백두대간 불교문화 역사길, 낙동정맥 역사문화 산수길, 낙동가람 수변역사 누리길, 신라문화 탐방 바닷길 등

■ 중부내륙권 광역관광개발계획(2012~2021)

○ 비전 및 목표

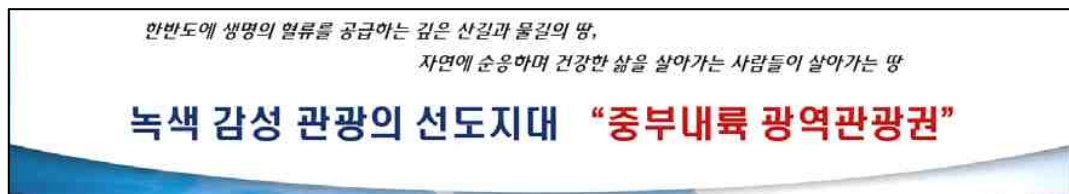

○ 공간체계



○ 경북 시군별 주요사업

- 문경 : 진안 畱(유) 휴양촌, 진남 모험레포츠 테마파크, 경천호 녹색 한반도 공원 등
- 영주 : 장수발효 고택마을, 명품 선비물결 천수타운, 녹색 관광정거장 등
- 상주 : 은자골 장수공원, 백두대간 선문화 예술촌, 슬로 장인 옹기마을 등
- 예천 : 백두대간 곤충 놀이나라, 금당실 구십승지 체험 콘텐츠 지원, 소백산 하늘자락공원 등
- 봉화 : 백두대간 보부상 생활체험촌, 고택·정자 체험 콘텐츠 지원 등

2. 관련 법규

○ 관광 관련 법규는 관광개발진흥 관련법을 비롯해 상위법규, 개발, 개발규제 관련 법규 등이 있음.

▼ 관련 주요 법규 현황

구 분	관 련 법 규
상위법규	• 국토의 계획 및 이용에 관한 법률
관광법규	• 관광기본법, 관광진흥법, 관광진흥개발기금법, 국제회의산업 육성에 관한 법률, 의료 해외 진출 및 외국인 환자 유치 지원에 관한 법률
개발법규	• 자연공원법, 산림문화·휴양에 관한 법률, 농지법, 수목원·정원의 조성 및 진흥에 관한 법률, 온천법, 체육시설의 설치·이용에 관한 법률, 농어촌정비법, 도시계획법, 도시공원 및 녹지 등에 관한 법률, 청소년기본법, 도시개발법, 농업·농촌 및 식품산업 기본법
개발규제법규	• 문화재보호법, 환경정책기본법, 자연환경보전법, 환경영향평가법, 수도법, 백두대간 보호에 관한 법률, 하천법

1) 상위 법규

구 분	조 항	주요 검토 내용
국토의 계획 및 이용에 관한 법률	국토의 용도구분 (법 제6조)	<ul style="list-style-type: none"> • 도시지역 : 인구와 산업이 밀집되어 있거나 밀집이 예상되어 그 지역에 대하여 체계적인 개발·정비·관리·보전 등이 필요한 지역 • 관리지역 : 도시지역의 인구와 산업을 수용하기 위하여 도시지역에 준하여 체계적으로 관리하거나 농림업의 진흥, 자연환경 또는 산림의 보전을 위하여 농림지역 또는 자연환경보전지역에 준하여 관리가 필요한 지역 • 농림지역 : 도시지역에 속하지 아니하는 농지법에 따른 농업진흥지역 또는 산지관리법에 의한 보전산지 등으로서 농림업의 진흥과 산림의 보전을 위하여 필요한 지역 • 자연환경보전지역 : 자연환경·수자원·해안·생태계·상수원 및 문화재의 보전과 수산자원의 보호·육성 등을 위해 필요한 지역
	용도지역의 지정 (법 제36조)	<ul style="list-style-type: none"> • 보전관리지역 : 자연환경보호, 산림보호, 수질오염방지, 녹지공간 확보 및 생태계 보전 등을 위하여 보전이 필요하나, 주변의 용도지역과의 관계 등을 고려할 때 자연환경보전지역으로 지정하여 관리하기가 곤란한 지역 • 계획관리지역 : 도시지역으로의 편입이 예상되는 지역이나 자연환경을 고려하여 제한적인 이용·개발을 하려는 지역으로서 계획적·체계적인 관리가 필요한 지역

2) 관광 법규

구 분	조 항	주요 검토 내용
관광기본법	관광지 지정 및 개발 (법 제12조)	<ul style="list-style-type: none"> 정부는 관광에 적합한 지역을 관광지로 지정하여 필요한 개발을 해야 함.
관광진흥법	관광사업의 종류 (법 제3조)	<ul style="list-style-type: none"> 여행업 : 여행자 또는 운송시설·숙박시설 기타 여행에 부수되는 시설의 경영자등을 위하여 당해시설이용의 알선이나 계약체결의 대리, 여행에 관한 안내 기타 여행의 편의를 제공하는 업 관광숙박업 : 호텔업, 휴양콘도미니엄업 관광객이용시설업 : 관광객을 위하여 음식·운동·오락·휴양·문화·예술 또는 레저 등에 적합한 시설을 갖추어 이를 관광객에게 이용하게 하는 업, 대통령령이 정하는 2종 이상의 시설과 관광숙박업의 시설 등을 함께 갖추어 이를 회원 기타 관광객에게 이용하게 하는 업 국제회의업 : 대규모 관광수요를 유발하는 국제회의(세미나·토론회·전시회 등 포함)를 개최할 수 있는 시설을 설치·운영하거나 국제회의의 계획·준비·진행 등의 업무를 위탁받아 대행하는 업 카지노업 : 전문영업장을 갖추고 주사위·트럼프·슬롯머신 등 특정한 기구 등을 이용하여 우연의 결과에 따라 특정인에게 재산상의 이익을 주고 다른 참가자에게 손실을 주는 행위 등을 하는 업 유원시설업 : 유기사설·기구를 갖추어 이를 관광객에게 이용하게 하는 업 관광편의시설업 : 제1호 내지 제6호의 규정에 의한 관광사업 외에 관광 진흥에 이바지할 수 있다고 인정되는 사업이나 시설 등을 운영하는 업
	관광개발 기본계획 (법 제49조)	<ul style="list-style-type: none"> 문화체육관광부장관은 관광자원을 효율적으로 개발하고 관리하기 위하여 여 전국을 대상으로 다음의 사항을 포함하는 관광개발기본계획을 수립 해야 함. <ol style="list-style-type: none"> 전국의 관광 여건과 관광 동향(動向)에 관한 사항 전국의 관광 수요와 공급에 관한 사항 관광자원 보호·개발·이용·관리 등에 관한 기본적인 사항 관광권역(觀光圈域)의 설정에 관한 사항 관광권역별 관광개발의 기본방향에 관한 사항 그 밖에 관광개발에 관한 사항 시·도지사(특별자치도지사는 제외한다)는 기본계획에 따라 구분된 권역을 대상으로 다음 각 호의 사항을 포함하는 권역별 관광개발계획을 수립해야 함. <ol style="list-style-type: none"> 권역의 관광 여건과 관광 동향에 관한 사항 권역의 관광 수요와 공급에 관한 사항 관광자원의 보호·개발·이용·관리 등에 관한 사항 4-1. 관광지 및 관광단지의 조성·정비·보완 등에 관한 사항 4-2. 관광지 및 관광단지의 실적 평가에 관한 사항 관광지 연계에 관한 사항 관광사업의 추진에 관한 사항 환경보전에 관한 사항 그 밖에 그 권역의 관광자원의 개발, 관리 및 평가를 위하여 필요한 사항
	기본계획 (법 제50조)	<ul style="list-style-type: none"> 시·도지사는 기본계획의 수립에 필요한 관광개발사업에 관한 요구서를 문화체육관광부장관에게 제출하여야 하고, 문화체육관광부장관은 이를 종합·조정하여 기본계획을 수립·공고하여야 함.
	권역계획 (법 제51조)	<ul style="list-style-type: none"> 권역계획은 그 지역을 관할하는 시·도지사가 수립하여야 함. 다만, 둘 이상의 시·도에 걸치는 지역이 하나의 권역계획에 포함되는 경우에는 관계되는 시·도지사와의 협의에 따라 수립하되, 협의가 성립되지 아니한 경우에는 문화체육관광부장관이 지정하는 시·도지사가 수립

구 분	조 항	주요 검토 내용
관광진흥법	관광개발계획의 수립시기 (시행령 제42조)	<ul style="list-style-type: none"> 법 제49조제1항에 따른 관광개발기본계획은 10년마다, 같은 조 제2항에 따른 권역별 관광개발계획은 5년마다 수립
	관광지의 지정 (법 제52조)	<ul style="list-style-type: none"> 관광지 및 관광단지(이하 “관광지 등”이라 한다)는 문화체육관광부령이 정하는 바에 따라 시장·군수·구청장의 신청에 의하여 기준으로 하여 시·도지사가 지정(단, 특별자치도의 경우에는 특별자치도지사가 지정) 시·도지사는 제1항에 따른 관광지등을 지정하려면 사전에 문화체육관광부장관 및 관계 행정기관의 장과 협의하여야 함.
	조성계획의 수립 (법 제54조)	<ul style="list-style-type: none"> 관광지등을 관할하는 시장·군수·구청장은 조성계획을 작성하여 시·도지사의 승인을 받아야 함. 이를 변경(대통령령이 정하는 경미한 사항의 변경을 제외함)하려는 경우 또한 같음. 다만, 관광단지를 개발하려는 정부투자기관 등 문화체육관광부령이 정하는 공공법인 또는 민간개발자(이하 “관광단지개발자”라 한다)는 조성계획을 작성하여 대통령령이 정하는 바에 따라 시·도지사의 승인을 받을 수 있음. 민간개발자가 관광단지를 개발하는 경우 제58조제13호, 제61조의 규정은 적용하지 아니함. 다만, 조성계획상의 조성 대상 토지면적중 사유지의 3분의 2 이상을 취득한 경우 잔여사유지에 대하여는 그러하지 아니함.
	관광지 지정 등의 실효 및 취소 (법 제56조)	<ul style="list-style-type: none"> 관광지등으로 지정·고시된 관광지등에 대하여 그 고시일부터 2년 이내에 조성계획의 승인신청이 없는 경우에는 그 고시일부터 2년이 경과한 다음날에 그 관광지 등 지정은 효력을 상실함. 조성계획의 효력이 상실된 관광지 등에 대하여 그 조성계획의 효력이 상실된 날부터 2년 이내에 새로운 조성계획의 승인신청이 없는 경우에도 같음. 조성계획의 승인을 받은 관광지등 사업시행자가 조성계획의 승인고시일부터 2년 이내에 사업을 착수하지 아니하면 조성계획 승인고시일부터 2년이 지난 다음 날에 그 조성계획의 승인은 효력을 상실함. 조성계획 승인을 받은 민간개발자가 사업 중단 등으로 환경·미관을 크게 해치거나 제49조제2항제4호의2에 따른 관광지 및 관광단지의 실적평가 결과 조성사업의 완료가 어렵다고 판단되는 경우에는 조성계획의 승인을 취소하거나 이의 개선을 명할 수 있음
관광진흥 개발기금법	기금의 용도 (법 제5조)	<ul style="list-style-type: none"> 기금 대역용도 : 호텔을 비롯한 각종 관광시설의 건설·개수, 관광교통수단의 확보·개수, 관광사업 발전을 위한 기반시설의 건설·개수, 관광지·관광단지 및 관광특구에서의 관광편의시설의 건설·개수 기금 보조사업 : 국외여행자의 건전관광 교육 및 관광정보제공사업, 국내외 관광안내체계개선 및 관광홍보사업, 관광사업 종사자 및 관계자에 대한 교육훈련사업, 국민관광진흥사업 및 외래 관광객 유치지원사업, 관광상품개발 및 지원사업, 관광지·관광단지 및 관광특구안의 공공편의시설 설치사업, 국제회의의 유치 및 개최사업, 장애인 등 소외계층에 대한 국민관광복지사업, 전통관광자원 개발 및 지원사업, 기타 관광사업의 발전을 위하여 필요한 것으로서 대통령령이 정하는 사업 기금 출자사업 : 「관광진흥법」 제2조제6호 및 제7호에 따른 관광지 및 관광단지의 조성사업, 「국제회의산업 육성에 관한 법률」 제2조제3호에 따른 국제회의시설 건립 및 확충사업, 관광사업의 투자를 목적으로 하는 투자조합, 그 밖에 관광사업의 발전을 위하여 필요한 것으로서 대통령령이 정하는 사업
국제회의 산업육성에 관한 법률	국제회의도시의 지정 (법 제14조)	<ul style="list-style-type: none"> 문화체육관광부장관은 대통령령으로 정하는 국제회의도시 지정기준에 맞는 특별시·광역시 및 시를 국제회의도시로 지정할 수 있음. 문화체육관광부장관은 국제회의도시를 지정하는 경우 지역 간의 균형적 발전을 고려하여야 함.
	국제회의 복합지구의 지정 (법 제15조의2)	<ul style="list-style-type: none"> 특별시장·광역시장·특별자치시장·도지사·특별자치도지사는 국제회의산업의 진흥을 위하여 필요한 경우에는 관할구역의 일정 지역을 국제회의복합지구로 지정할 수 있음. 국제회의복합지구를 지정할 때에는 국제회의복합지구 육성·진흥계획을 수립하여 문화체육관광부장관의 승인을 받아야 함.

구 분	조 항	주요 검토 내용
의료해외 진출 및 외국인환자 유치지원에 관한 법률	외국인환자 유치에 대한 등록 (법 제6조)	<ul style="list-style-type: none"> 외국인환자를 유치하려는 의료기관은 다음 각 호의 요건을 갖추어 특별시장·광역시장·특별자치시장·도지사 또는 특별자치도지사에게 등록하여야 함. <ol style="list-style-type: none"> 외국인환자를 유치하려는 진료과목별로 「의료법」 제77조에 따른 전문의를 1명 이상 둘 것. 다만, 진료과목이 대통령령으로 정하는 전문과목이 아닌 경우는 제외 보건복지부령으로 정하는 의료사고배상책임보험 또는 「의료사고 피해구제 및 의료분쟁 조정 등에 관한 법률」에 따른 의료배상공제조합에 가입하였을 것 제1항의 의료기관을 제외하고 외국인환자를 유치하려는 자는 다음 각 호의 요건을 갖추어 시·도지사에게 등록하여야 함. <ol style="list-style-type: none"> 보건복지부령으로 정하는 보증보험에 가입하였을 것 보건복지부령으로 정하는 규모 이상의 자본금을 보유할 것 국내에 사무소를 설치하였을 것 시·도지사는 제1항에 따라 등록한 의료기관 및 제2항에 따라 등록한 자에게 등록증을 발급하여야 함.
	의료해외진출 및 외국인환자 유치지원사업 (법 제12조)	<ul style="list-style-type: none"> 보건복지부장관은 의료 해외진출 및 외국인환자 유치를 지원하기 위하여 다음 각 호의 사업을 할 수 있음. <ol style="list-style-type: none"> 해외 의료시장에 대한 정보 수집, 분석 및 제공 의료 해외진출을 위한 정보 제공, 상담·자문 및 협상·협약 지원 해외 정부와의 환자 송출, 보건의료제도 컨설팅 또는 의료인 면허 인정 등 인허가 관련 협약 해외 마케팅 및 홍보 활동 외국인환자 유치를 위한 전산시스템 구축 등 관련 통계·정보 수집 및 관리 외국인환자의 권익보호를 위한 정보제공 및 상담 국내외 외국인 대상 무상 보건의료서비스 제공 외국 의료인 대상 연수 지원 및 이를 위한 기관 간 협력지원 그 밖에 의료 해외진출 및 외국인환자 유치를 지원하기 위하여 보건복지부령으로 정하는 사업

3) 개발 법규

구 분	조 항	주요 검토 내용
자연공원법	용도지구 (법 제18조)	<ul style="list-style-type: none"> 공원관리청은 자연공원을 효과적으로 보전하고 이용할 수 있도록 하기 위하여 공원자연보존지구, 공원자연환경지구, 공원마을지구, 공원문화유산지구를 공원계획으로 결정
농 지 법	농지의 전용허가 · 협의 (법 제34조)	<ul style="list-style-type: none"> 농지를 전용코자 하는 자는 국토계획 및 이용에 관한 법률에 의한 도시지역에 있는 농지, 농지법(제35조), 산지관리법(제14조 및 제15조), 하천법에 따라 농지를 전용하는 경우를 제외하고는 대통령령에 따라 농림수산식품부장관의 허가를 받아야 함.
수목원· 정원의 구성 및 진흥에 관한 법률	수목원 및 정원의 구분 (법 제4조)	<ul style="list-style-type: none"> 수목원 <ul style="list-style-type: none"> 국립수목원 : 산림청장이 조성·운영하는 수목원 공립수목원 : 지방자치단체가 조성·운영하는 수목원 사립수목원 : 법인·단체 또는 개인이 조성·운영하는 수목원 학교수목원 : 「초·중등교육법」 및 「고등교육법」에 따른 학교 또는 다른 법률에 따라 설립된 교육기관이 교육지원시설로 조성·운영하는 수목원 정원 <ul style="list-style-type: none"> 국가정원 : 국가가 조성·운영하는 정원 지방정원 : 지방자치단체가 조성·운영하는 정원 민간정원 : 법인·단체 또는 개인이 조성·운영하는 정원 공동체정원 : 국가 또는 지방자치단체와 법인, 마을·공동주택 또는 일정지역 주민들이 결성한 단체 등이 공동으로 조성·운영하는 정원 생활정원 : 국가, 지방자치단체 또는 「공공기관의 운영에 관한 법률」 제4조에 따른 공공기관으로서 대통령령으로 정하는 기관이 조성·운영하는 정원으로서 휴식 또는 재배·가꾸기 장소로 활용할 수 있도록 유휴공간에 조성하는 개방형 정원 주제정원 : 교육정원, 치유정원, 실습정원, 모델정원 등

구 분	조 항	주요 검토 내용
온 천 법	온천공보호 구역의 지정 (법 제5조)	<ul style="list-style-type: none"> • 특별자치도지사·시장·군수 또는 자치구의 구청장은 온천이 발견된 지역 중 대통령령으로 정하는 규모 미만의 온천개발이 필요하다고 인정하는 지역에 대하여는 대통령령으로 정하는 바에 따라 시·도지사의 승인(특별자치도지사는 승인을 요하지 아니함.)을 받아 그 지역의 온천공보호구역 지정 또는 지정된 온천공보호구역의 범위를 변경할 수 있음.
	온천개발계획의 수립 (법 제10조 및 시행령 제7조)	<ul style="list-style-type: none"> • 시장·군수는 3만제곱미터 이상으로 온천원보호지구를 지정하여 온천개발을 할 필요성이 인정되는 지역에 대해 제21조제2항에 따라 온천발견신고를 수리한 날부터 6개월 이내에 온천개발계획을 수립하여 시·도지사의 승인(특별자치도지사의 경우는 제외)을 받아야 함.
산림문화·휴양에 관한 법률	자연휴양림의 지정 (법 제13조 및 14조)	<ul style="list-style-type: none"> • 산림청장은 소관 국유림을 자연휴양림으로 지정·조성할 수 있고, 공유림 또는 사유림의 소유자 또는 국유림의 대부 또는 사용허가를 받은 자의 지정 신청에 따라 그가 소유하고 있거나 대부 등을 받은 산림을 자연휴양림으로 지정 가능 • 산림청장은 제1항 및 제2항에 따라 자연휴양림을 지정하려면 지정 대상 산림의 경관·위치·면적 등이 대통령령으로 정하는 기준에 적합하여야 함. • 자연휴양림으로 지정된 산림에 휴양시설의 설치 및 숲가꾸기 등을 하려는 자는 농림수산식품부령으로 정하는 바에 따라 자연휴양림조성계획을 작성하여 시·도지사의 승인을 받아야 함.
도시공원 및 녹지 등에 관한 법률	도시공원의 세분 (법 제15조)	<ul style="list-style-type: none"> • 생활권공원 : 소공원, 어린이공원, 근린공원 • 주제공원 : 역사공원, 문화공원, 수변공원, 묘지공원, 체육공원, 도시농업공원, 방재공원 등
	공원시설의 종류 (시행규칙 제3조)	<ul style="list-style-type: none"> • 조경시설 : 관상용식수대, 잔디밭, 산울타리, 그늘시렁, 못, 폭포 • 휴양시설 : 야유회장, 야영장, 경로당, 노인복지회관 • 유흥시설 : 시소, 정글짐, 사다리, 순환회전차, 캐노·모험놀이장, 유원시설, 발물놀이터, 뱃놀이터 및 낚시터 • 운동시설 : 골프장(6홀 이하), 골프연습장, 궁도장, 게이트볼장, 농구장, 당구장, 라켓볼장, 럭비풋볼장, 롤러스케이트장, 배구장, 배드민턴장, 벨로드롬, 볼링장, 봅슬레이장, 빙상장, 실내사격장, 세팍타크로장, 수상스키장, 수영장, 스쿼시장, 스키장, 승마장, 썰매장, 씨름장, 아이스하키장, 야구장, 양궁장, 역도장, 에어로빅장, 요트장, 육상장, 조정장, 체력단련장, 체육도장, 체조장, 축구장, 카누장, 탁구장, 테니스장, 펜싱장, 하키장, 핸드볼장, 자연체험장 등 • 교양시설 : 도서관, 독서실, 온실, 야외극장, 문화회관, 미술관, 과학관, 장애인복지관, 청소년수련시설, 보육시설, 천체 또는 기상관측시설, 기념비, 고분·성터·고목 그 밖의 유적 등을 복원한 것으로서 역사적·학술적 가치가 높은 시설, 공연장, 전시장, 어린이교통안전교육장, 재난·재해안전체험장, 생태학습원, 민속놀이마당 등 • 편의시설 : 우체통·공중전화실·휴게음식점·일반음식점·약국·수화물에 치소·전망대·시계탑·음수장·다과점 및 사진관, 유스호스텔, 선수 전용 숙소, 운동시설 관련 사무실, 대형마트 및 쇼핑센터 등 • 공원관리시설 : 창고·차고·게시판·표지·조명시설·쓰레기처리장·쓰레기통·수도, 우물, 태양광발전시설 등 • 그 밖의 시설 : 남골시설, 장례식장, 화장장, 묘지
체육시설의 설치·이용에 관한 법률	체육시설업의 구분·종류 (법 제10조)	<ul style="list-style-type: none"> • 등록체육시설업 : 골프장업, 스키장업, 자동차경주장업 • 신고체육시설업 : 요트장업, 조정장업, 카누장업, 빙상장업, 승마장업, 종합 체육시설업, 수영장업, 체육도장업, 골프 연습장업, 체력단련장업, 당구장업, 썰매장업, 무도학원업, 무도장업, 야구장업, 가상체험 체육시설업, 체육교습업, 인공암벽장업
농어촌 정비법	농어촌 관광휴양의 지원·육성 (법 제81조)	<ul style="list-style-type: none"> • 농림수산식품부장관 또는 시·도지사는 농어촌 관광휴양을 지원·육성하여 농어촌지역과 준농어촌지역의 자연경관을 보존하고 농어촌의 소득을 늘리기 위하여 농어촌의 자연환경, 영농활동, 전통문화 등을 활용한 관광휴양자원 개발, 농어촌 관광휴양사업의 육성, 농어촌 관광휴양을 활성화하기 위한 조사·연구 및 홍보시책을 추진할 수 있음.

4) 개발 규제 법규

구 분	조 항	주요 검토 내용
문화재 보호법	보호물·보호구역 지정 (법 제27조)	<ul style="list-style-type: none"> 문화재청장은 제23조·제25조 또는 제26조에 따른 지정을 할 때 문화재 보호를 위하여 필요하면 이를 위한 보호물 또는 보호구역을 지정할 수 있음.
환경정책기 본법	환경보전시설의 설치·관리 (법 제29조)	<ul style="list-style-type: none"> 국가 및 지방자치단체는 환경오염의 저감을 위한 녹지대, 폐·하수 및 폐기물 처리를 위한 시설, 소음·진동 및 악취 방지를 위한 시설, 야생동·식물 및 생태계 보호·복원을 위한 시설 등 환경보전을 위한 공공시설의 설치·관리를 위해 필요한 조치를 해야 함.
	환경보전을 위한 규제 (법 제30조)	<ul style="list-style-type: none"> 정부는 환경보전을 위하여 대기오염·수질오염·토양오염·해양오염의 원인이 되는 물질의 배출, 소음, 진동, 악취의 발생 및 폐기물의 처리, 일조의 침해 및 자연환경의 훼손에 대하여 필요한 규제 실시
자연환경보 전법	생태· 경관보전지역 (법 제12조)	<ul style="list-style-type: none"> 환경부장관은 자연상태가 원시성을 유지하거나 생물다양성이 풍부하여 보전 및 학술적 연구가치가 큰 지역, 지형 또는 지질이 특이하여 학술적 연구 또는 자연경관의 유지를 위하여 보전이 요한 지역, 다양한 생태계를 대표할 수 있는 지역 또는 생태계의 표본지역, 그 밖에 하천·산간계곡 등 자연경관이 수려하여 특별히 보전할 필요가 있는 지역으로서 대통령령이 정하는 지역을 생태·경관보전지역으로 지정할 수 있음.
환경영향평 가법	전략환경영향평가 의 대상 (법 제9조)	<ul style="list-style-type: none"> 도시개발, 산업단지·산업단지 조성, 에너지개발, 항만건설, 도로건설, 수자원개발, 철도건설, 공항건설, 하천의 이용 및 개발, 개간 및 공유수면의 매립, 관광단지개발, 산지개발, 특정지역개발, 체육시설 설치, 폐기물처리시설 설치, 국방·군사시설 설치, 토석·모래·자갈·광물 등 채취, 기타 환경에 영향을 미치는 시설 설치사업 등
	평가서에 대한 협의요청 (법 제16조)	<ul style="list-style-type: none"> 승인등을 받지 아니하여도 되는 전략환경영향평가 대상계획을 수립하려는 행정기관의 장은 해당 계획을 확정하기 전에 전략환경영향평가를 작성하여 환경부장관에게 협의를 요청하여야 함. 승인등을 받아야 하는 전략환경영향평가 대상계획을 수립하는 행정기관의 장은 전략환경영향평가를 작성하여 승인기관의 장에게 제출하여야 하며, 승인기관의 장은 해당 계획에 대하여 승인등을 하기 전에 환경부장관에게 협의를 요청하여야 함.
수도법	상수원보호구역 지정 (법 제7조)	<ul style="list-style-type: none"> 환경부장관은 상수원의 확보와 수질 보전을 위하여 필요하다고 인정되는 지역을 상수원 보호를 위한 구역으로 지정하거나 변경할 수 있음.
백두대간 보호에 관한 법률	백두대간보호 지역의 지정 (법 제6조)	<ul style="list-style-type: none"> 산림청장은 백두대간 중 생태계·자연경관 또는 산림 등에 대하여 특별한 보호가 필요하다고 인정되는 지역을 제1항의 규정에 의한 원칙과 기준에 따라 환경부장관과 협의하여 보호지역으로 지정할 수 있음 1. 핵심구역 : 백두대간의 능선을 중심으로 특별히 보호하려는 지역 2. 완충구역 : 핵심구역과 맞닿은 지역으로서 핵심구역 보호를 위하여 필요한 지역
하천법	하천의 점용허가 (법 제33조)	<ul style="list-style-type: none"> 하천구역 안에서 토지의 점용, 하천시설의 점용, 공작물의 신축·개축·변경, 토지의 굴착·성토·절토, 그 밖의 토지의 형질변경, 토석·모래·자갈의 채취, 그 밖에 하천의 보전·관리에 장애가 될 수 있는 행위로서 대통령령으로 정하는 행위를 하려는 자는 대통령령으로 정하는 바에 따라 하천관리청의 허가를 받아야 함.
	자연친화적 하천조성을 위한 보전지구 등의 지정 (법 제44조)	<ul style="list-style-type: none"> 하천관리청은 하천기본계획을 수립하는 경우에 하천구역 안에서 하천환경 등의 보전 또는 복원이나 하천공간의 활용 등을 위하여 필요한 경우에는 보전지구·복원지구 및 친수지구를 지정할 수 있음. 보전지구·복원지구 및 친수지구의 지정기준 및 절차 등에 필요한 사항은 대통령령으로 정함.

3. 재원 및 조직

1) 관련재원

(1) 경상북도 관광재원

○ 경상북도의 관광분야 세출 예산규모는 총 4,680억 원으로 전체 예산액(9조 3,332억)의 약 5.02%

- 시군별 재정규모 대비 관광 세출예산이 가장 큰 지역은 성주군(5.75%)이며, 다음으로 군위(5.27%), 영덕(5.19%), 울릉(5.10%) 등이 많음.

▼ 2021년 경상북도 및 시군별 재정규모 대비 관광 세출예산

(단위 : 천 원, %)

구 분		총세출 예산액	관광 세출예산	
			예산액	관광예산 비중
경상북도(본청)		9,332,000,000	468,009,163	5.02
시군	포항시	2,171,900,000	8,388,997	0.39
	경주시	1,240,000,000	16,024,249	1.29
	김천시	1,060,500,000	17,869,009	1.68
	안동시	1,113,500,000	35,291,643	3.17
	구미시	1,115,000,000	2,635,017	0.24
	영주시	690,000,000	9,408,823	1.36
	영천시	710,000,000	13,727,033	1.93
	상주시	934,300,000	17,629,854	1.89
	문경시	655,000,000	19,499,095	2.98
	경산시	916,000,000	20,086,806	2.19
	군위군	337,460,000	17,773,121	5.27
	의성군	522,300,000	26,324,436	5.04
	청송군	349,400,000	13,790,628	3.95
	영양군	284,200,000	12,670,166	4.46
	영덕군	434,000,000	22,505,961	5.19
	청도군	455,001,000	13,075,274	2.87
	고령군	335,938,000	6,394,596	1.90
	성주군	437,600,000	25,182,878	5.75
	칠곡군	480,000,000	11,193,243	2.33
	예천군	461,245,000	14,100,219	3.06
	봉화군	395,879,000	12,896,550	3.26
	울진군	430,000,000	15,391,762	3.58
	울릉군	197,200,000	10,050,081	5.10

주 : 예산액은 일반회계 세출예산 기준

자료 : 경상북도 및 각 시군 홈페이지, 2021년 세출예산서, 2021. 9

(2) 경상북도 관광진흥기금

- 경상북도의 관광경쟁력 제고 및 지속가능한 관광 발전 도모를 위해 ‘경상북도 관광진흥기금 설치 및 운용 조례’를 제정하고 2019년부터 운영
 - 2028년 1,000억 원 조성을 목표로 매년 경상북도에서 50억 원, 23개 시군에서 50억 원을 부담
- 경상북도 관광산업에 대한 안정적 자금지원을 위해 ‘용자사업’과 ‘보조사업’으로 구분하여 기금을 운용
 - (용자사업) 각종 관광기반, 편의시설 건설, 개보수사업, 관광사업의 창업, 확장 운영사업
 - (보조사업) 관광상품개발, 관광홍보, 교육사업 등 추진

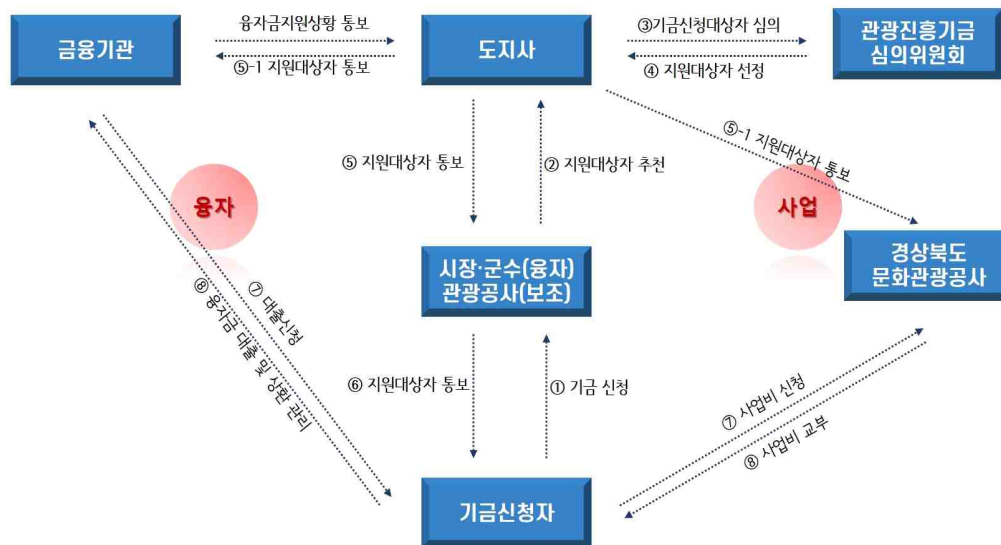

▲ 관광진흥기금 사업추진 체계도

(3) 국가균형발전특별회계

- 정부는 국가균형발전계획과 관련 사업을 효율적으로 추진하기 위해 지역발전특별회계를 국가균형발전특별회계로 명칭을 변경(2018. 12)하였으며, 생활기반계정을 지역자율계정으로 변경, 경제발전계정을 지역지원계정으로 변경하여 사업을 추진
- 2019년에 다시 지자체의 자율성 제고 및 새로운 지역발전정책들을 뒷받침하기 위하여 ‘국가발전특별회계’로 개편하여 운용
- 지역발전특별회계는 지역자율계정, 지역지원계정, 제주 및 세종계정 등 4개 계정으로 운용되며, 2019년 기준 총지출 규모는 9.4조 원 수준
 - 지역자율계정 5.2조 원과 지역지원계정(4.2조 원), 제주계정(0.32조 원), 세종계정(0.1조 원)

▼ 지역발전특별회계 편성체계

구 분	지자체자율편성		부처직접편성
	시·도	시·군·구	
지역자율계정	시·도 자율편성사업	시·군·구 자율편성사업	-
지역지원계정	-	-	부처직접편성사업
세종특별자치시계정	<ul style="list-style-type: none"> 시·도, 시·군·구 자율편성사업 - 시·군·구 기반구축사업 등 포함 		부처직접편성사업
제주특별자치도계정	<ul style="list-style-type: none"> 시·도, 시·군·구 자율편성사업 - 시·군·구 기반구축사업 등 포함 • 특별지방행정기관 이관 사무수행경비 		부처직접편성사업

자료 : 기획재정부, 지역발전특별회계 예산편성 지침, 2018. 4

▼ 지역발전특별회계 포괄보조 사업 내역

구 분	부 처	포괄보조 사업명	보조율
시도 자율편성 사업	문화체육관광부	문화시설 확충 및 운영	40%
		관광자원 개발	50%
		체육진흥시설 지원	30%
		지방문화산업기반 지원	50%
		산업단지·폐산업시설 문화재생	50%
		지역문화행사지원	40~50%
	문화재청	문화유산 관광자원화	50%
	농식품부	농촌자원복합산업화지원	50%
		농업기반정비	80%
		지역전략식품산업육성	50%
		농촌형교통모델	50%
	해수부	어촌자원복합산업화지원	50%
		어업기반정비	80%
		해양 및 수자원 관리	50%
		수산물가공산업육성	30~50%
		수산물안전검사체계구축	50%
	농업진흥청	지역농촌지도사업 활성화	50%
	산림청	산림경영자원 육성	80%
		산림휴양·녹색공간조성	50%
		임도시설(국유림 제외)	70%
	산업부	지역특성화산업 육성	50%
	중기부	전통시장 및 중소유통물류 기반 지원	60%
	여가부	청소년시설 확충	30~88%
	환경부	상수도시설 확충 및 관리 (도서지역식수원 개발사업 포함)	70%
		자연환경 보전 및 관리	50%
		생태하천복원	50~70%
		노후상수도정비	50~70%
	국토교통부	대중교통 지원	70~90%

구 분	부 처	포괄보조 사업명	보조율
		지역거점 조성지원	50~100%
		주차환경개선지원	50%
		공공형택시지원	50%
		지방하천정비	50%
시군구 자율편성 사업	국토교통부	성장촉진지역 개발	100%
		도시활력증진지역 개발	50%
	행안부	특수상황지역 개발	80%
		소화천정비	50%
	농식품부	일반농산어촌 개발	70%
		지역행복생활권 협력사업	70~80%

주 : 2019년 기준

자료 : 기획재정부, 지역발전특별회계 예산편성 지침, 2018. 4

2) 관련조직

(1) 경상북도 관광조직

○ 경상북도 문화관광체육국은 5개과 1개 사업단으로 구성되어 있으며, 이 중 관광정책과와 관광마케팅과가 관광업무를 담당

- 관광정책과는 관광정책, 관광자원개발, 광역권개발 관련 업무를 수행
- 관광마케팅과는 국내외 관광마케팅, 관광축제 관련 업무를 수행

▼ 경상북도 관광부서 주요 업무내용

구 분	업 무 내 용
관광진흥과	관광정책 <ul style="list-style-type: none"> • 관광서비스시설환경개선사업, 관광청년인턴제 • 관광진흥기금, 경북관광공사, 대한민국테마여행 10선, 경북관광혁신위원회 운영 • 문화관광해설사 관리 등
	관광자원개발 <ul style="list-style-type: none"> • 관광자원개발, 관광단지 지정 및 조성계획 승인 • 생태녹색관광자원개발사업, 관광안내체계구축사업, 테마자원개발사업 등
	광역권개발 <ul style="list-style-type: none"> • 3대문화권사업 및 중부내륙권 광역관광개발 • 광역권 관광개발 등
관광마케팅과	관광마케팅 <ul style="list-style-type: none"> • 관광마케팅 기획 및 홍보 • 온라인 마케팅, 백두대간 인문캠프, 경북관광포털관리, 관광통계, 관광기념품, 관광DB 관리 등
	국내마케팅 <ul style="list-style-type: none"> • 국내 관광상품 개발, 도시군관광협의체, 마이스유치지원, 경북관광 홍보물
	국외마케팅 <ul style="list-style-type: none"> • 해외 홍보 마케팅, 단체 관광객 유치 인센티브, 해외 마케팅
	축제 <ul style="list-style-type: none"> • 지역축제 조정 및 지원 육성

자료 : 경상북도 관광정책과 및 관광마케팅과 내부자료, 2021. 5

(2) 시군 관광 관련 조직

- 시군 관광 관련 업무는 시군별 정책현안에 따라 편성되어 있으며, 관광에 대한 중요성 및 필요성에 따라 시군이 문화관광과를 설치

▼ 시군별 관광 관련 조직

구 분	실/과	주 요 담 당 업 무
포항시	관광산업과	관광정책 / 관광마케팅 / 관광개발 / 국제협력
경주시	문화관광국	문화예술 / 문화재 / 왕경조성 / 관광컨벤션 / 체육진흥
김천시	관광진흥과	관광정책 / 관광마케팅 / 관광개발 / 관광시설
안동시	문화관광국	전통 문화예술 / 관광진흥 / 문화유산 / 체육새마을 / 유교문화
구미시	문화체육관광국	문화예술 / 관광진흥 / 체육진흥 / 체육시설관리 / 전국체전추진
영주시	관광진흥과	관광정책 / 관광마케팅 / 관광개발 / 식품위생 / 향토음식
영천시	관광진흥과	관광정책 / 관광개발 / 관광마케팅 / 관광시설
상주시	관광진흥과	관광정책 / 관광개발 / 관광마케팅 / 시설관리
문경시	관광진흥과	관광정책 / 관광마케팅 / 관광개발
경산시	문화관광과	문화예술 / 문화산업 / 관광진흥 / 문화재
군위군	문화관광과	문화예술 / 관광진흥 / 문화재 / 삼국유사 / 체육진흥
의성군	관광문화과	관광진흥 / 문화예술 / 지역축제 / 관광시설 / 생활체육 / 군립도서관
청송군	관광정책과	관광마케팅 / 관광개발 / 생태지질
영양군	문화관광과	관광진흥팀 / 문화예술 / 문화재관리 / 관광개발 / 체육진흥
영덕군	문화관광과	관광정책 / 문화예술 / 관광개발 / 문화재 / 문화시설
청도군	문화관광과	문화예술 / 문화재 / 관광마케팅 / 관광개발 / 문화시설
고령군	관광진흥과	관광진흥 / 관광마케팅 / 관광개발 / 관광시설운영 / 관광시설보수
성주군	관광진흥과	관광정책 / 관광마케팅 / 관광개발 / 관광시설
칠곡군	문화관광과	문화예술 / 문화재 / 관광개발 / 관광마케팅 / 세계평화문화대축전추진 / 문화도시
예천군	문화관광과	문화예술/문화재/ 축제관광 / 관광개발/ 삼강문화단지/ 예천박물관/(재)예천문화관광재단
봉화군	문화체육관광과	관광마케팅 / 관광개발 / 문화예술 / 문화재 / 체육진흥
울진군	문화관광과	문화예술 / 관광마케팅 / 관광개발 / 문화재 / 문화시설운영 / 성류굴운영
울릉군	관광문화체육과	관광기획 / 관광개발 / 문화예술 / 체육지원

자료 : 각 시군 홈페이지, 2021. 9

(3) 경상북도관광협회

- 경상북도관광협회는 ‘지역관광산업의 건전한 발전에 기여하고, 관광객 유치 및 서비스 개선 촉진과 관광사업의 진흥’을 목적으로 1968년 3월에 설립
- 주요 업무는 관광사업의 건전한 발전을 위한 업무, 관광사업진흥에 필요한 조사·연구 및 홍보, 관광통계, 관광종사원의 교육 및 사후 관리, 회원의 공제사업 등
 - 이 외에 정부 또는 지방자치단체와 한국관광협회중앙회로부터의 위탁 및 위임된 업무, 관광안내소 운영, 관광사업 업무에 부수되는 수익사업 등을 수행

▼ 경상북도관광협회 회원사 현황

구 분	관 광 숙박업	여행업	관광식당업	여객자동차 터미널시설업	총 계
총 계	21	262	13	1	297
포항시	1	49	4	1	55
경주시	9	34	3	—	46
김천시	—	10	—	—	10
안동시	3	28	1	—	32
구미시	2	33	2	—	37
영주시	1	11	1	—	13
영천시	—	8	—	—	8
상주시	—	11	—	—	11
문경시	1	6	—	—	7
경산시	—	8	1	—	9
군위군	—	3	—	—	3
의성군	—	11	—	—	11
청송군	1	1	—	—	2
영양군	—	1	—	—	1
영덕군	—	2	—	—	2
청도군	1	3	—	—	4
고령군	—	1	—	—	1
성주군	—	5	—	—	5
칠곡군	—	5	1	—	6
예천군	—	4	—	—	4
봉화군	—	2	—	—	2
울진군	1	8	—	—	9
울릉군	1	18	—	—	19

자료 : 경상북도관광협회(<http://www.gogbta.or.kr>), 2021. 9

경상북도, 경상북도관광협회 회원사 현황

(4) 경상북도문화관광공사

- 경상북도문화관광공사는 경상북도의 역사·문화·자연·생태자원 등을 체계적으로 개발 홍보하여 지역경제 및 관광활성화에 기여할 목적으로 2012년 6월 7일에 설립

▼ 경상북도문화관광공사 개요

구 분	주 요 내 용
설립일자	• 2012년 6월 7일
설립목적	• 경상북도의 역사·문화·자연·생태자원 등을 체계적으로 개발 홍보하여 지역경제 및 관광활성화에 기여
주요사업부문	• 관광지 및 관광단지의 개발·조성 및 관리운영, 관련 인프라 시설 확충 • 관광축제·이벤트 등 기획 및 개최, 관광홍보 및 관광객 유치

구 분	주 요 내 용
	<ul style="list-style-type: none"> • 도 단위의 통합 홍보·마케팅 및 관광안내시스템 운영 • 국내외 협력 네트워크 구축 및 정보 교류 • 관광 관련 연구조사, 관광산업 지원 및 컨설팅 • 회의·전시·컨벤션의 기획·유치 및 홍보 • 관광 관련인력 양성 및 교육훈련 • 도 및 시군의 위·수탁사업 등 • 수익사업의 발굴 및 추진 : 공사재산 임대 및 매매 등 관리, 도지사 승인사업 등 • 도지사가 필요하다고 인정하여 대행한 사업의 추진 및 관리 • 그 외 도 관광발전에 필요한 사업

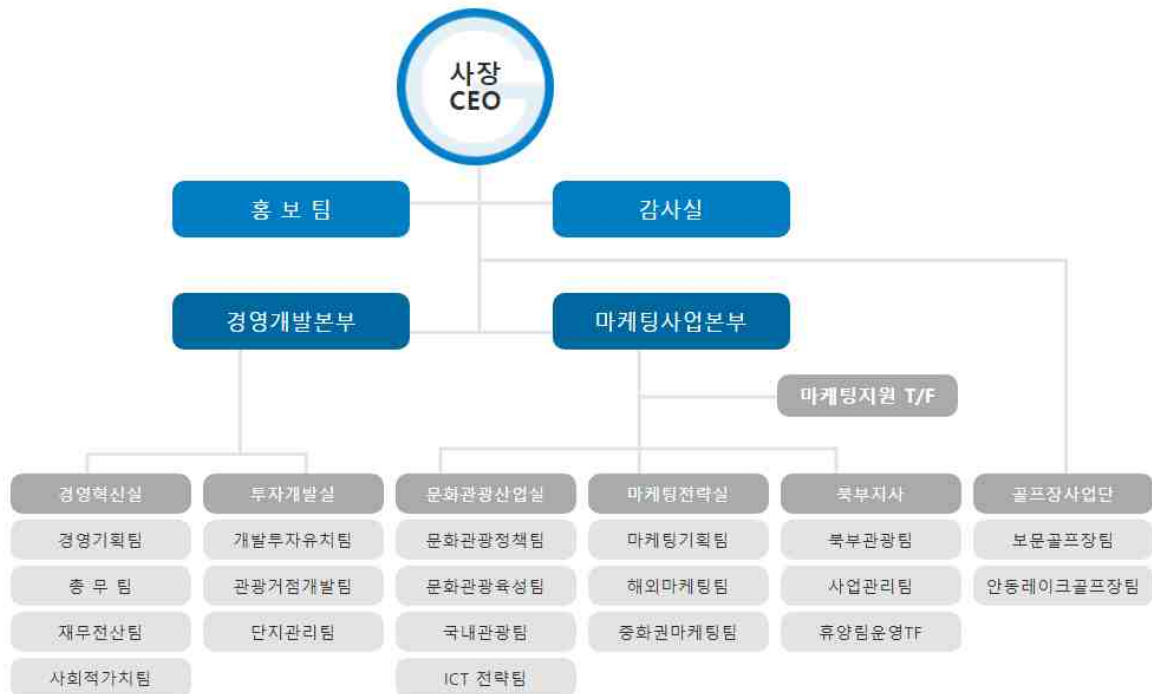

▲ 경상북도문화관광공사 조직도(2021년 5월 기준)

제3절 전차 권역계획 진단

1. 권역계획 전반에 대한 진단

1) 기본방향

- 전차 권역계획의 진단은 계획내용 진단과 추진실적 진단으로 구분하여 실시
 - 계획내용 진단은 계획의 수립절차와 계획수립주체, 계획수립기간, 계획수립 방법 및 계획수립 체계 등의 적정성을 검토
 - 추진실적 진단은 제6차 권역계획 기간 내의 관광객 현황과 관광(단)지 조성 투자 및 집행 실적, 공공 및 민간 부문 투자실적 등을 종합적 관점에서 검토
- 제6차 권역계획 기간 동안의 계획내용 진단에 대한 정성적 평가는 경북도 업무담당자와 관련전문가를 통해 실시
 - 관광담당부서와 문화예술, 산림, 해양, 농촌, MICE, 음식 등의 관련부서의 주요 정책자료와 일부담당자 인터뷰 병행
 - 문화예술, 문화유산, MICE, 연계협력 등의 관련전문가 인터뷰⁵⁾
- 제6차 권역계획 기간 동안의 세부 추진실적 진단은 컨설팅 관점에서 계획 전반에 대한 진단을 실시
 - 권역계획 수립반 전문가를 활용하여 서면평가를 실시하고, 권역계획 연구진과의 소통과정을 통해 종합적으로 판단
- 전문가 컨설팅은 제6차 권역계획 진단에 대한 정성적 평가체계를 마련하고, 평가 항목을 종합하는 전차 계획의 적합성을 진단

▼ 제6차 권역계획 수립 및 세부내용에 대한 진단(적합성) 척도

구 분	세부 진단 내용	평가척도
계획 수립의 적정성	<ul style="list-style-type: none"> • 계획 수립에 있어 행정절차와 협의를 진행했는지? • 계획 수립에 있어 다양한 이해관계자들의 의견을 반영했는지? 	☆☆☆☆☆
계획 내용의 충실성	<ul style="list-style-type: none"> • 비전체계와 주요 관광개발 및 진흥사업이 일관성이 있는가? • 권역의 특성을 반영한 정책적 차별성을 지니고 있는가? • 계획 내용이 실제 정책으로 추진되고 있는가? 	☆☆☆☆☆
계획 내용의 지속성	<ul style="list-style-type: none"> • 계획 내용이 미래전망과 환경변화를 감안하고 있는가? • 제7차 권역계획과의 연계성을 확보할 수 있는가? 	☆☆☆☆☆

주 : ☆☆☆☆☆(매우 적합) ~ ☆(매우 부적합)을 의미

5) 관련전문가 인터뷰는 문화예술(4/14), 문화유산(4/24), MICE(3/9), 연계협력(3/25) 등에 실시

2) 계획내용 진단

(1) 계획 수립절차

■ 권역계획 수립지침에 의거하여 수립 후 도보 공고

- 제6차 권역계획은 관광진흥법에 의거한 법정계획으로 문화부 ‘제6차 권역별 관광개발계획 수립 지침6)’에 의거하여 작성
- 제6차 권역계획의 수립 주체는 경상북도지사이며, 담당부서는 관광정책과, 수립위탁은 대구경북연구원(예산 : 198백만 원)이 수행
- 제6차 권역계획은 2015년 10월 27일부터 2017년 3월 31일까지 약 17개월에 걸쳐 수립된 후 경북도보(제6125호)를 통해 공고(제2017-642호)

▼ 제6차 권역계획의 주요 수립경위

구분	주요내용	비고
2015.10.27	제6차 권역계획 연구용역 착수	198백만 원
2015.11.17	제6차 권역계획 착수보고회	경북도청
2015.12~04	현장조사 : 추진사업 평가 및 신규 개발수요 협의	1차(12월), 2차(4월)
2016.01~02	수요예측 전문가 자문회의(3회) 및 국민국내관광객 설문조사	1,500부
2016.03.17	제6차 권역계획 중간보고회(1차)	기본구상 및 사업
2016.05.16	제6차 권역계획 문화부 조정 연구협의회(1차)	-
2016.06.07	경북도민 설문조사	6일 간
2016.07.07	권역별 간담회 추진 : 북부권(7.7), 동부권(7.19), 중서부권(7.21)	-
2016.07.07	관광(단)지 및 관광자원개발 사업평가 관련 자문회의 - 평가기준 및 가중치 부여, 추진취소(권고) 등	-
2016.08.04	제6차 권역계획 문화부 조정 연구협의회(2)	-
2016.08.25	제6차 권역계획 문화부 신규 관광(단)지 현장실사	3개소
2016.10.13	제6차 권역계획 중간보고회(2차)	관광개발 및 진흥사업
2016.12.02	관계기관 협의 : 환경부(12.27), 문화재청(12.29), 국방부(17.1.6)	-
2017.01.24	제6차 권역계획 최종보고회	-
2017.03.14	관계기관 협의 완료	전략환경영향평가
2017.03.31	제6차 권역계획 연구용역 준공	-
2017.04.20	제6차 권역계획 공고	제2017-642호

자료 : 경상북도, 2017, 제6차 경북권 관광개발계획

6) 당초 문화체육관광부(2015.02) 제6차 권역별 관광개발계획 수립 지침에 의거하여 작성되었으나, 수립기간 중 목차 보완 및 관광개발총량 설정에 관한 내용이 추가된 개정(2016.05) 수립지침을 활용

■ 권역계획 수립반 구성 및 운영으로 전단계에 걸친 의견 수렴 추진

- 제6차 권역계획은 도·시군이 제출한 관광개발계획과 내부 자료에 근거하여 관광여건과 환경변화를 분석하였으며, 각계각층의 의견을 반영하기 위해 권역별 자문회의, 현장조사 및 담당자 인터뷰, 국민국내관광객 및 경북도민 설문조사 등을 실시
- 관광진흥법에 의거하여 문화부 및 관계기관의 조정 협의는 단계로 진행하여 상위계획과의 정합성과 일관성을 확보하고자 노력
 - 권역계획 총괄조정기관인 한국문화관광연구원이 선정한 대권별 조정위원들의 충실한 의견 제시를 적극 반영하여 내용 수정 및 추가를 진행
- 제6차 권역계획은 문화부 ‘제6차 권역별 관광개발계획 수립 지침’에 의거하여 3개 분야 44명으로 구성된 ‘권역계획 수립반’을 권역계획 최종안 확정·공고 시까지 운영하여 계획수립의 연속성을 유지
 - 전문가 자문위원은 총 6명으로 구성하였으며, 관광개발, 관광콘텐츠, 관광생태계 등의 분야별 전문가를 경북관광포럼 위원을 중심으로 선정
 - 권역계획 수립반은 보고회 및 자문회의, 현장 답사 등에 참여하여 세부사업 설명 및 활성화 방향을 상호 협의

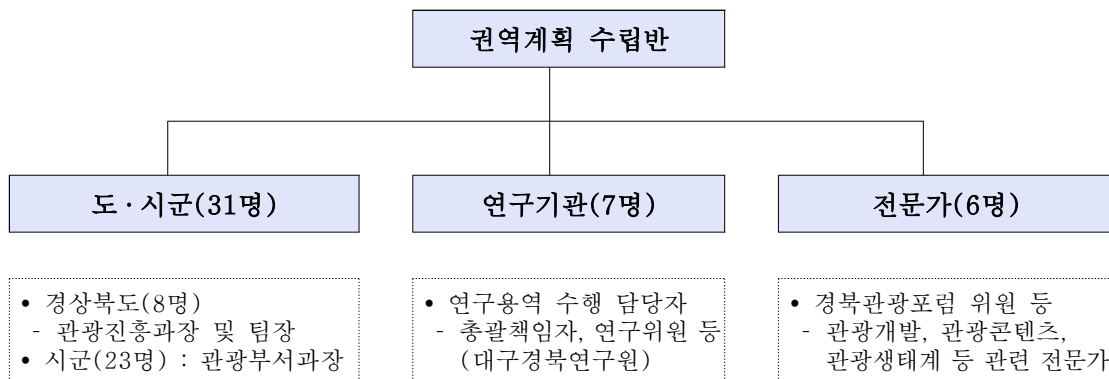

(2) 세부내용 진단

■ 제6차 권역계획 수립지침과 조정결과에 근거하여 ‘여건 및 동향 분석’을 작성

- 관광환경 및 개발 여건, 경북 방문객 의견조사 등이 실시되었으며, 특히 경북도민 설문조사를 진행하여 지역주민의 관광수요를 반영하는 계기를 마련
 - 이를 토대로 민선7기 관광정책에 있어 국민국내관광수요의 주요 타깃으로 지역주민을 포함시키는 변화를 보임.
 - 도민이 행복한 경북관광 실현이라는 전략 하에 도내 관광사업체의 인센티브 지원과 경상북도관광진흥기금 신설 등의 성과를 거둠.

■ 상위계획인 제3차 기본계획에 의거하여 관광수급분석 실시

- 제6차 권역계획의 관광수요는 추세수요, 보정수요, 목표수요라는 시나리오 기법을 활용한 예측
 - 권역계획 조정단(2016.5)에서 제시한 ‘제6차 권역별 관광개발계획 관광수요(안)’과 향후의 광역인프라와 광역관광개발사업 완료시점 등을 감안
 - 다만, 수요예측 결과는 추후 기본전제에 대한 이해와 지자체 및 사업자 특성을 감안해 신중히 적용되어야 함을 적시

▼ 제6차 경북 권역계획의 관광총량 추정결과

(단위 : 명)

구 분	숙 박 관 광		당일관광	관광총량
	내국인	외국인		
2017년	27,808,550	693,211	8,880,365	37,382,125
2018년	30,405,688	777,546	9,291,718	40,474,952
2019년	33,245,382	872,141	9,707,211	43,824,734
2020년	36,350,284	978,245	10,124,421	47,452,950
2021년	39,745,165	1,097,257	10,540,466	51,382,888

- 관광공급은 관광수요 추정결과와 현재의 관광공급능력 비교하여 향후 숙박시설과 관광자원의 적정규모를 제시
 - 관광공급 산정지표는 문화부 ‘제3차 기본계획(2011년)’과 ‘관광공급지표 개발연구(2007년)’에서 제시한 공간 원단위를 활용
 - 다만, 관광공급능력 산정대상을 조성이 완료되었거나 계획기간 내 개발완료 예정인 면적을 개략적으로 추정한 한계가 존재
- 최대시 관광수요와 관광자원 공급규모를 분석한 결과 2017년 93,944명과 2021년 154,023명에 대한 과수요(공급부족) 현상이 발생할 것으로 예측
 - 다만, 제6차 권역계획 사업기간이 3대문화권 등 국책사업의 목표연도와 거의 일치한다는 측면에서 공급부족이 일부 해소될 것으로 전망하였으나, 일부 사업의 지연 및 축소 등으로 인한 한계가 존재

■ 계획과제 도출에 따른 관광개발 기본구상 마련

- 종합분석을 토대로 관광자원과 콘텐츠 공급, 관광마케팅, 관광서비스, 자원·지역 간 연계 협력의 계획과제 도출
 - 우수한 문화·생태자원과 소프트 콘텐츠의 접목을 통한 고품격 문화, 힐링, 웰빙 관광지역으로 도약 가능성을 제기
 - 주요 관광도시를 중심으로 한 집중적인 시티마케팅과 스마트 기술을 접목한 관광정보 및 홍보·안내 시스템 구축을 제안

- 국내외 관광객을 수용할 수 있는 인프라 부족을 감안한 숙박시설, 식음료, 안내체계의 확충과 지역주민의 관광마인드 제고를 강조
 - 경주, 안동, 포항, 문경, 영주 등의 관광도시와 주변도시를 연결하는 연계협력의 중요성과 대구와의 광역 관광상품 기획 및 공동마케팅 협업을 제시
- 경북권의 지정학적 위치와 경북도청 이전 등을 감안하여 ‘한반도 허리경제권의 문화관광 거점’을 비전으로 설정
- 홍콩, 싱가포르, 상하이, 서울, 방콕 등 아시아에서 경쟁력을 갖춘 관광도시에 필적할 수준의 관광지역으로 도약하려는 정책의지 반영
 - 시대적 흐름과 관광트렌드를 담은 ‘감각’, ‘감성’, ‘감동’, ‘공생’의 가치를 접목하여 4대 목표를 설정
- 비전체계에 따른 관광권역 설정은 국토공간상의 입지와 관광자원의 특성, 관광 교통과 관광객의 이동경로, 역사문화와 지리적 동질성 등을 감안
- 문화생태관광권은 세계적 수준의 역사문화와 힐링, 생태관광의 목적지로 특화하며, 안동, 영주, 문경 등을 중심으로 주변 지역이 연계협력체계를 강화
 - 도시문화관광권은 영남지역 1천만 대도시민의 여가 향유와 주말여행, 산업관광의 중심지로 특화하며, 낙동강 광역관광개발과 대구·경주의 중화권 관광객 친화환경 확충을 추진
 - 황금연안관광권은 해양관광, 해양 + 문화·힐링 복합관광을 특화기능으로 설정하며, 동서 5축과 동해 중부선 등의 광역교통망 개설에 대비한 관광수용태세 정비와 인프라 조성이 시급



▲ 경북 관광 비전과 목표

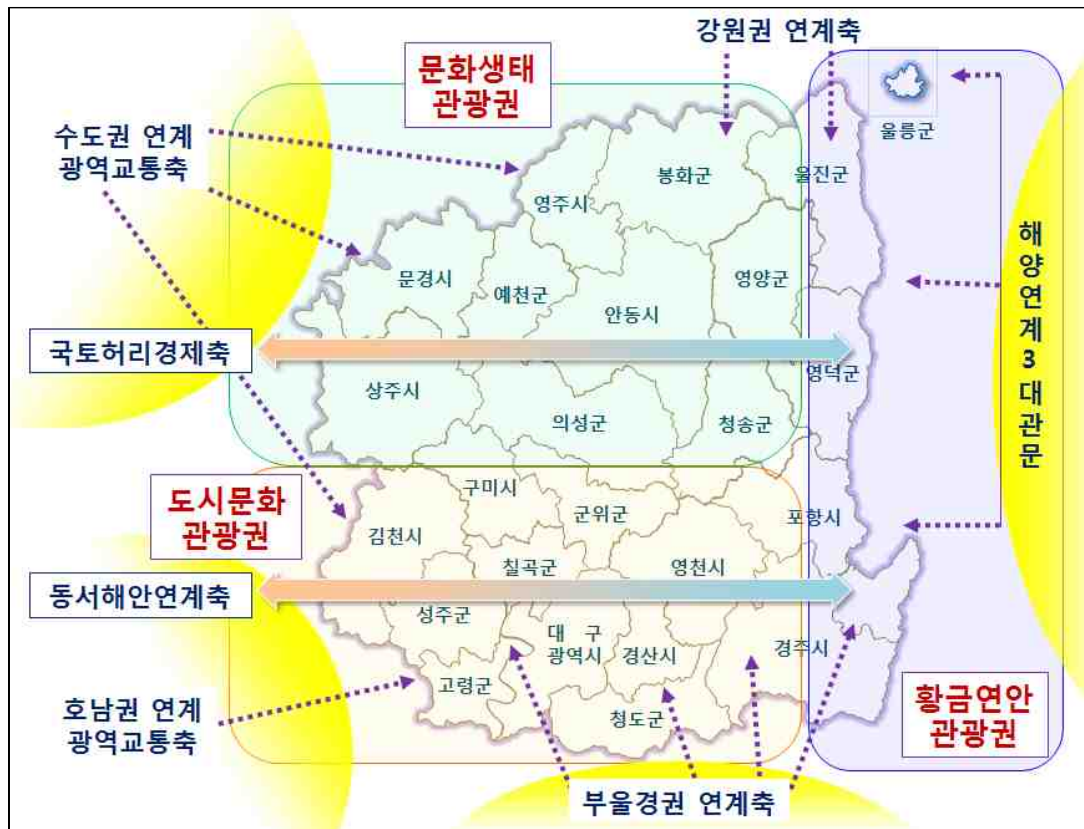

▲ 3대 관광권역과 광역적 연계 체계

■ 관광자원개발과 관광(단)지 개발 및 활성화 방향 마련

- 기존 관광자원개발은 총 76개 단위사업을 대상으로 기준에 따라 평가를 실시한 결과 사전 기획평가 도입, 개발과 운영의 통합적 시각, 지역주민 참여 등에 대한 시사점을 도출
- 관광특구 평가는 경북권 내 3개소에 대한 외래관광객, 프로그램, 관광진흥개발기금 지원현황에 근거하여 정량적 지표를 적용한 실시
- 전략 추진과제는 광역관광자원 개발 및 활성화, 고부가 관광콘텐츠 육성, 생활권 기반 연계관광 추진, 중화권 관광객 유치 수용태세 정비 등을 제시
 - 관광콘텐츠는 MICE, 의료힐니스, 음식, 레저스포츠 등을 제시하고 있으나, 경북권 내에서의 특화 및 잠재력에 대한 구체적인 분석은 미약
- 관광(단)지 개발은 37개 지구에 대한 추진실적 평가와 정비·보완, 활성화 방향을 제시하고 있으나, 일부자료는 과거데이터 사용하고 있어 한계가 존재
 - 신규 관광(단)지 개발예정지구는 정량적 평가를 통해 포항코스타벨리와 영천금호 지구를 계획에 반영
- 관광자원개발은 기본방향에 따라 신규수요 73건 중 23건(31.5%)를 우선 추진하는 사업으로 반영
- 전략환경영향평가는 관광개발 사업 중 개발예정지구 2개소를 대상으로 실시하여 정책계획의 적정성과 입지의 타당성 등을 검토

■ 소프트 수용태세를 중심으로 관광진흥 계획을 수립

- 계획기간 내 집중적으로 육성할 관광상품으로 열차관광, 힐링관광, 해양관광, 도보관광, 지질관광을 제시하였으며, 광역관광루트 및 코스를 테마 별로 설정
 - 코로나19 사태에 따라 힐링 및 도보관광지, 관광코스는 방문객이 즐겨 찾는 인기 명소로 자리매김하는 성과 창출
- 문화부와 경상북도가 지원하는 축제에 대한 평가체계를 제시하고, 향후 경주 세계문화엑스포와 지역방문의 해, 대표축제 중심의 혁신 등을 검토
 - 2020년 3대문화권과 연계한 ‘대구경북 방문의 해’를 추진하였으나, 코로나19 사태로 인해 연기 및 취소
 - 2020년 대부분의 축제이벤트가 연기 또는 취소되었으며, 일부 축제의 경우 하이브리드 방식으로 진행
- 관광홍보 및 마케팅은 외래관광객에 대한 집중 공략과 팸투어 강화, 스마트폰 마케팅 등을 제안했으며, 지역대학과 연계한 관광인력 양성체계를 검토
 - 관광관련 공무원의 직무역량 강화와 관광종사원 친절서비스 교육 등을 제시
 - 경북권의 관광브랜드 확립을 언급하였으나 기초적인 로드맵 제시에 그쳐 제7차 권역계획 수립 시 구체화 필요
- 온오프라인 관광정보체계와 아카이브 구축을 제시하였으나 급변하는 관광정보 플랫폼 사회에 대응하기에는 미흡하여 향후 구체화 및 체계화 시급

■ 타당성과 우선순위에 근거한 투자계획 및 사업추진체계 마련

- 제6차 권역계획 반영사업의 사업추진방식과 투자계획, 재원조달계획, 사업효과분석을 실시
 - 사업추진방식은 관광단지는 민간사업자, 관광지는 지자체를 중심으로 추진하되 민자 유치를 병행하는 전략을 제시
 - 공공관광조직의 확대와 관광마케팅 전담기구의 혁신, 경북관광포럼의 역할 등을 제시하여 제6차 권역계획의 원활한 추진을 지원
 - 사업별, 연차별 투자계획을 제시하였으며, 공공예산 외에 민간 투자에 대한 구체화된 재원조달계획은 미흡
 - 정량자료를 활용한 경제적 파급효과 외에 사회문화적, 환경적 효과에 대한 기본방향을 제시함으로써 향후 제6차 권역계획의 기본전제로 활용

(3) 계획내용 진단의 결과

■ 제6차 권역계획 내용 진단은 전반적으로 적합

- 제6차 권역계획에 대한 담당자 및 전문가 인터뷰를 통해 계획 수립 및 내용에

대한 진단을 실시한 결과 대체로 적합한 것으로 평가

- 계획 수립에 있어 법정계획으로서의 행정절차 이행과 관계기관 협의는 잘 진행되었으며, 다양한 이해관계자들의 의견이 반영된 것으로 판단
- 비전체계는 제5차 권역계획과의 연계성을 유지하고 있으며, 비전과 목표를 실현하기 위한 관광개발과 진흥사업의 제시는 타당한 반면 실제 정책추진은 미약한 것으로 평가
- 광역인프라 개선과 광역관광개발, 관광자원개발, 주요 관광콘텐츠 전략계획이 연계되어 있어 계획내용의 미래지향성과 환경변화 수용성은 적합으로 평가

▼ 제6차 권역계획 수립 및 세부내용에 대한 진단(적합성) 결과

구 분	세부 진단 내용	평가결과
계획 수립의 적정성	• 계획 수립에 있어 행정절차와 협의를 진행했는지?	☆☆☆☆
	• 계획 수립에 있어 다양한 이해관계자들의 의견을 반영했는지?	☆☆☆☆
계획 내용의 충실성	• 비전체계와 주요 관광개발 및 진흥사업이 일관성이 있는가?	☆☆☆☆
	• 권역의 특성을 반영한 정책적 차별성을 지니고 있는가?	☆☆☆☆
	• 계획 내용이 실제 정책으로 추진되고 있는가?	☆☆☆
계획 내용의 지속성	• 계획 내용이 미래전망과 환경변화를 감안하고 있는지?	☆☆☆☆
	• 제7차 권역계획과의 연계성을 확보할 수 있는가?	☆☆☆☆

주 : ☆☆☆☆ (매우 적합) ~ ☆ (매우 부적합)을 의미

(4) 계획내용 진단의 시사점

■ 제7차 권역계획 수립 시 정책영역별 이해관계자별 의견 수립 확대 필요

- 제6차 권역계획이 실시한 전문가 자문과 설문조사, 권역별 간담회 외에 제7차 권역계획 수립 시 관광사업체 인터뷰와 지역주민 의견 반영을 통해 보다 효과적인 정책방향 제시가 바람직
- 필요시 경북도 및 시군에서 실시한 관광정책 및 여행행태에 관한 빅데이터를 수립, 분석하는 등 다양한 관광소비자의 잠재 욕구를 반영

■ 개별단위의 정책사업과 방향 설정 외에 향후 관광권역 의견 수립

- 전차 권역계획은 권역계획 수립반과 수립지침을 중심으로 권역계획이 수립되었으며, 그에 따른 시군 관광정책 협의회와 현장조사를 실시
- 제7차 권역계획은 전차계획의 방법론을 보완하여 권역별 관광정책방향 제시와 시군별 대표관광거점 설정을 통해 정책사업의 '선택과 집중'을 추진

■ 경북의 특성을 반영한 실현가능한 관광개발 및 진흥사업 수립 강화

- 제6차 권역계획의 관광수급과 정책방향, 관광개발, 진흥사업 등이 상호 논리

적으로 구성되어 있으나, 실제 사업추진실적은 크지 않을 것으로 사료

- 향후 경북도의 관광정책방향 설정과 이에 따른 관광개발과 진흥 사업을 발굴함으로써 경북관광의 활성화와 브랜드를 확립

■ 제7차 권역계획 추진에 대한 모니터링 및 컨설팅 기능 포함 필요

- 법정계획이자 전략계획이라는 계획의 성격에 비해 계획적 위상이 미약한 측면이 있어 제7차 권역계획 수립 시 향후 추진사업에 대한 객관적인 평가와 선정을 통해 사업추진력을 제고와 계획의 위상 강화 추진

3) 추진실적 진단

■ 제6차 권역계획 기간 내 관광객 증가세 이후 코로나19 여파로 급감

- 제6차 권역계획 기간 내(2018~2020년) 경북관광객은 코로나19 확산의 영향으로 전체 관광객이 연평균 -29.1%감소

▼ 제6차 권역계획 기간 내 내·외국인 관광객 여행일수

(단위 : 일, 명)

구 분	2018년	2019년	2020년
전 체	50,428,145	50,211,188	25,347,832
내국인	50,035,000	49,712,000	25,247,000
외국인	393,145	499,188	94,832

주 : 국민여행조사의 경우 2017년 이전과 2018년 이후가 설문방식 및 분석기법이 변경됨

자료 : 문화체육관광부 국민여행조사 및 외래 관광객조사 참고하여 재산정, 2021. 9

▼ 제6차 권역계획 상의 관광(단)지 집행을 현황

구 분	관광(단)지명	개소수
20% 이하	상주 문장대온천, 청도온천, 김천온천관광단지, 의성 탑산온천, 울진 성류굴, 포항 호미곶	6
21~40%	영천 치산, 봉화 다덕약수, 청도 용암온천, 봉화 오전약수, 경주 마우나오션, 울릉 개척사데마	6
41~60%	울릉 관광지, 칠곡 가산산성, 안동문화관광단지	3
61~80%	영주 풍기온천, 예천 포리	2
81~100%	예천 삼강, 경주보문관광단지, 영주 부석사, 영양 선마위, 청송 주왕산, 안동 하회, 영주 문수, 문경온천, 울진 백암온천, 안동 선성현, 영주 순흥, 청도 신화랑, 고령 부래	13

주 : 경주 감포해양관광단지, 상주 경천대·회상나루, 문경 상리, 영덕 장사해수욕장·고래불, 경산 온천 관광지는 제외
2019년 기준

자료 : 제7차 경북권 관광개발계획 시군 현황조사 참조하여 재작성

■ 관광(단)지는 사업주체에 따라 공공과 민자 집행실적에 있어 차이를 발생

- 관광(단)지 30개소에 대한 총사업비 대비 투자실적은 전체적으로 57.74%로 나타나 제5차 권역계획에 비해 상대적으로 높은 편

- 공공 투자실적은 83.71%, 민간 투자실적은 53.0% 수준
- 제6차 권역계획 기간 내 3대문화권 사업을 중심으로 한 관광지 지정 건수 증가로 집행실적인 100%인 관광지가 존재
- 3대문화권의 안동 선성현과 청도 신화랑, 낙동강 광역권의 고령 부레 해당
- 공공주도의 역사문화체험 관광지의 집행실적은 비교적 양호한 편이나, 온천·약수 등의 민간주도 사업은 집행실적이 미비한 편으로 추가적인 분석이 필요

▼ 제6차 권역계획 상의 개별 관광(단)지 집행 실적 및 집행률

(단위 : 백만 원, %)

구 분	총사업비			집행 실적			집행률
	소계	공공	민자	소계	공공	민자	
포항 호미곶	155,939	54,795	101,144	29,544	27,544	2,000	18.95
경주 보문	1,780,000	290,900	1,489,100	1,468,900	156,700	1,312,200	82.52
경주 마우나오션	984,465	—	984,465	327,406	—	327,406	33.26
김천온천	499,400	—	499,400	35,905	—	35,905	7.19
안동 문화	568,038	157,681	410,357	329,897	151,400	178,497	58.08
안동 하회	42,165	26,197	15,968	39,165	26,197	12,968	92.89
안동 선성현	33,725	33,725	—	33,725	33,725	—	100.00
영주 문수	24,703	23,566	1,137	23,566	23,566	—	95.40
영주 부석사	29,500	29,500	—	25,470	25,470	—	86.34
영주 순흥	40,112	40,112	—	40,112	40,112	—	100.00
영주 풍기온천	84,803	31,706	53,097	60,946	31,706	29,240	71.87
영천 치산	46,872	12,559	34,313	9,887	8,887	1,000	21.09
상주 문장대온천	153,434	277	153,157	277	277	—	0.18
문경온천	428,006	17,384	410,622	414,006	17,384	396,622	96.73
의성 탑산온천	83,792	12,165	71,627	14,323	7,858	6,465	17.09
청송 주왕산	135,790	48,110	87,680	122,868	45,410	77,458	90.48
영양 선바위	52,748	26,288	26,460	46,608	21,288	25,320	88.36
청도온천	102,670	—	102,670	3,550	—	3,550	3.46
청도용암온천	416,512	48,100	368,412	103,500	22,423	81,077	24.85
청도 신화랑	60,952	60,952	—	60,952	60,952	—	100.00
고령 부레	7,853	7,853	—	7,853	7,853	—	100.00
칠곡 가산산성	20,085	8,285	11,800	8,621	6,325	2,296	42.92
예천 삼강	92,316	77,815	14,501	76,026	76,026	—	82.35
예천 포리	28,100	20,360	7,740	20,360	20,360	—	72.46
봉화 오전약수	44,297	11,447	32,850	11,447	11,447	—	25.84
봉화 다덕약수	17,905	3,849	14,056	3,849	3,849	—	21.50
울진 백암온천	63,783	21,537	42,246	63,403	21,157	42,246	99.40
울진 성류굴	21,299	5,163	16,136	3,871	3,236	635	18.17
울릉도 관광지	110,691	35,966	74,725	48,133	15,851	32,282	43.48
울릉 개척사	24,000	24,000	—	8,980	8,980	—	37.42

주 : 경주 감포해양관광단지, 상주 경천대·회상나루, 문경 상리, 영덕 장사해수욕장·고래불, 경산 온천 관광지는 제외
2019년 기준

자료 : 제7차 경북권 관광개발계획 시군 현황조사 참조하여 제작됨

2. 관광자원개발사업 진단

1) 문화 및 생태녹색 관광자원개발

(1) 기본 방향

■ 권역계획 수립반 의견을 반영한 평가 추진

- 지자체 제출자료에 근거하여 용역 수행기관의 정량적 서면평가와 전문가 자문위원의 정성적 심층평가를 실시
- 개별 사업의 진단보다는 향후 관광자원개발 사업의 합리적인 추진과 활성화를 모색할 수 있는 총괄적 모니터링 관점에서 수행

■ 관광자원개발 집행단계 평가항목을 활용하여 진단

- 문화체육관광부(2012.7)의 ‘문화 및 생태·녹색 관광자원 개발사업’ 평가기준을 준용하여 수정하여 적용

■ 필요시 시군 담당자와의 유선 인터뷰를 통한 명확한 진단 실시

- 사업 추진에 있어 기간 연장, 사업 취소 등의 행정절차 미이행 사업의 경우 담당자와의 유기적인 연락을 통해 정확한 진단과 향후 방향을 설정

(2) 평가기준과 대상

■ 문화체육관광부 평가기준에 기초하여 경북권의 특성에 맞게 가중치 부여

- 평가항목은 목표 부합성, 사업 집행력, 관리 및 운영, 사업의 효과 등으로 구성하고, 항목별 20~30점을 부여하여 총 100점으로 평가

▼ 문화 및 생태·녹색 관광자원개발 사업의 평가기준

평가기준	세부 평가항목	평가점수		
		우수	보통	미흡
목표 부합성	• 관광자원 매력성 등을 진단 할 수 있는 자원성, 지역 간의 시장성, 주제 및 시설 콘텐츠의 특화성 등을 평가	16~20	12~15	~11
사업 집행력	• 예산대비 사업의 집행실적, 투자실적, 개발 추진실적, 운영관리 능력 등을 평가	16~20	12~15	~11
관리 및 운영	• 평가 모니터링 체계의 유무, 지속적인 투자 여부, 지역발전계획과의 연계, 주민 참여도 등을 평가	24~30	18~23	~17
사업의 효과	• 관광객 유치 효과, 지역경제 기여도, 지역사회 및 환경영향력 등 지역경제, 사회문화적, 지역환경 파급효과	24~30	18~23	~17

주 : 2012년 7월 기준

자료 : 문화체육관광부 문화 및 생태·녹색 관광자원 개발사업 ‘집행단계 평가항목’을 수정하여 정리

■ 평가대상은 제6차 권역계획 내 ‘우선 추진’ 관광자원개발을 중심으로 실시

- 우선 추진 23개 관광자원개발 사업을 중심으로 여타의 관광개발사업 평가

▼ 평가대상 관광자원개발 사업내역

(단위 : 백만 원)

구 분	사업비	당초 사업비					
		소계	2017년	2018년	2019년	2020년	2021년
합계	161,970	161,970	26,521	52,850	52,009	24,390	6,200
가일마을 한류문화 관광자원화	7,000	7,000	21	1,250	3,029	2,700	—
낙동강 휴 관광벨트	2,600	2,600	700	1,900	—	—	—
진남교반 관광자원화	3,290	3,290	1,000	1,000	1,000	290	—
죽계구곡 관광자원화	3,500	3,500	1,200	2,300	—	—	—
빙계얼음골 관광자원화	5,500	5,500	900	2,300	2,300	—	—
산촌빌리지 조성	19,500	19,500	4,500	8,000	7,000	—	—
비룡산 관광명소 개발	19,000	19,000	700	2,400	4,800	6,700	4,400
국제밤하늘보호공원 테마가 있는 정거장	3,000	3,000	400	1,600	1,000	—	—
태행산 꽃돌여행 생태탐방로	5,000	5,000	700	2,700	1,600	—	—
구미강변 친수레저파크	5,000	5,000	700	3,000	1,300	—	—
보현산천문과학관 증축	7,000	7,000	—	400	3,000	3,600	—
오도체험장	1,000	1,000	300	700	—	—	—
부향댐 수변경관	8,000	8,000	600	3,000	4,400	—	—
까치산~호산 보행교 조성	4,000	4,000	1,100	1,800	1,100	—	—
호국문화체험 테마공원 조성사업	7,000	7,000	1,400	5,600	—	—	—
독용산성 별내림 산성촌	11,500	11,500	700	1,600	3,000	4,400	1,800
봉화산 정비 및 관광자원화	3,000	3,000	700	1,000	1,300	—	—
중앙선 폐철도 관광자원화	18,600	18,600	1,400	4,000	7,700	5,500	—
호미반도 해안둘레길	5,100	5,100	700	1,200	2,000	1,200	—
신라 차(茶)문화 융성사업	5,400	5,400	400	2,500	2,500	—	—
코리아 둘레길 에코트레일	7,000	7,000	1,100	3,400	2,500	—	—
죽변등대 스카이바이크 설치	6,580	6,580	6,580	—	—	—	—
울릉 지오투어리즘 관광자원개발	4,400	4,400	720	1,200	2,480	—	—

(3) 추진상황

■ 제6차 권역계획에 반영된 관광자원개발 중 13개 사업 만이 완료된 상태

○ 부지 미확보, 예산 미반영 등으로 인해 일부 사업이 취소 내지 포기된 상황이며, 2021년 5월 현재 추진 중에 사업은 4개소

▼ 관광자원개발 추진내역

(단위 : 백만 원)

구 분	사업기간		사업비	추진상황	비고
	시작	완료			
호미반도 해안둘레길 조성	2015	2017	4,159	완료	-
신라 차(茶)문화 육성	-	-	-	미추진	기림사 토지사용불가에 따른 사업추진 포기
김천부항댐 수변경관 조성	2017	2022	8,000	추진중	천부항댐 수변 둘레길 조성(L=4.0km)
가일마을 한류문화 관광자원화	2018	2020	1,800	완료	-
구미강변 친수레저파크 조성	2016	2019	5,000	완료	-
죽계구곡 관광자원화	2017	2021	4,300	추진중	21년 12월 준공 예정
보현산천문과학관 증축	2014	2017	4,500	완료	-
낙동강 휴 관광벨트 조성	2016	2019	4,290	완료	-
진남교반 관광자원화	2018	2019	1,700	완료	-
원효대사 오도(깨달음) 체험장 조성	2017	2018	1,000	완료	-
중앙선 폐철도 관광자원화	-	-	-	미추진	철도부지 용도폐지 지연 → 7차 신규사업으로 재신청 예정
빙계얼음골 관광자원화	2017	2020	5,000	완료	-
태행산 꽃돌 생태탐방로 조성	2018	2021	1000	완료	-
별빛테마 특화정거장 설치	2017	2019	199	완료	-
코리아 둘레길 에코트레일 조성	-	-	-	미추진	산림관광분야 균특전환사업 예산신청 → 예산미반영
까치산~호산 보행교 조성	-	-	-	미추진	-
봉화산 정비	2015	2020	3,000	완료	-
독용산성 별내림 산성촌 조성	-	-	-	미추진	사업비 과다에 따른 도비예산 미반영
호국문화체험 테마공원 조성	2016	2020	9,470	완료	-
비룡산 관광명소 개발	2021	2025	1,175	추진중	2021년 예산반영 사업 추진
산촌빌리지 조성				미추진	사업비 확보 실패(국토부)
죽변 해안스카이라일 설치	2015	2021	29,244	추진중	준공 예정
지오투어리즘 관광자원개발	2010	2018	15,766	완료	-

자료 : 제7차 경북권 관광개발계획 시군 현황조사 참조하여 재작성

(4) 평가결과

■ 코로나19에 따른 여행활동 변화에 대응할 수 있는 관광자원개발이 대부분

○ 완료 및 추진 중인 17개 관광자원개발 사업에 평가결과 대부분 양호한 것으로 판단되며, 최근 관광트렌드와 여행수요에 적합한 사업으로 보임.

- 코로나19 여파로 급변하고 있는 여행활동 및 관광수요의 시공간적 변화에 대응할 수 있는 비대면 관광자원개발로 자리매김할 가능성이 높음.
- 친수공간 탐방로와 해안둘레길, 산림형 생태탐방로 등은 관광객 유치효과가 탁월한 것으로 사료
- 다만, 역사 및 문화 테마의 관광자원개발인 경우 이용율이 저조할 것으로 보여 향후 주변지역과의 연계, 지역주민의 참여 등이 필요
- 일부 사업의 경우 추진 중이거나 신규 예산 반영이 이루어진 상황으로 향후 사업 완료시점의 관광수요를 반영한 콘텐츠 도입을 검토

▼ 관광자원개발 평가내역

구 분	목표부합성 (20점)	사업 집행력 (20점)	관리 및 운영 (30점)	사업의 효과 (30점)	점수 (100점)
호미반도 해안둘레길 조성	18	18	24	26	86
김천부향댐 수변경관 조성*	18	18	26	26	88
가일마을 한류문화 관광자원화	14	14	22	22	72
구미강변 친수레저파크 조성	14	16	20	20	70
죽계구곡 관광자원화*	18	16	26	26	86
보현산 천문과학관 증축	16	16	22	22	76
낙동강 휴 관광벨트 조성	18	18	20	26	82
진남교반 관광자원화	18	18	20	22	78
원효대사 오도(깨달음) 체험장 조성	16	16	22	20	74
빙계얼음골 관광자원화	18	18	24	26	86
태행산 꽃돌 생태탐방로 조성	14	16	22	20	72
별빛테마 특화정거장 설치	18	16	24	26	84
봉화산 정비	16	16	22	20	74
호국문화체험 테마공원 조성	16	16	20	20	72
비룡산 관광명소 개발*	18	16	22	26	82
죽변 해안스카이라일 설치*	18	18	26	26	88
지오투어리즘 관광자원개발	18	16	22	22	78

주 : * 추진 중인 사업

자료 : 제7차 경북권 권역계획 시군 현황조사 참조하여 제작성

2) 관광특구

(1) 기본방향

■ 권역계획 기간 중의 추진실적 및 관리 등을 종합 평가

- 관광진흥법 제73조에 따라 실시하는 관광특구 진흥계획 추진실적에 대한 평가와는 별개로 추진
 - 경상북도는 매년, 문화체육관광부는 3년 단위로 평가
- 경북이 매년 실시하는 추진실적 평가 시 제출된 근거자료에 근거하여 권역계획 수립반에 의한 서면평가와 현장답사, 전문가 자문 등을 병행
- 단순한 정량적 평가가 아닌 향후 관광특구의 활성화 방향과 제도 개선을 검토하여 제시

(2) 평가항목과 시점

■ 제6차 권역계획 수립 시 평가항목을 수정하여 적용

- 제6차 권역계획에 근거하여 특구지정의 적합성과 특구사업의 잠재성, 특구사업의 효율성, 특구사업의 미래성을 평가항목으로 구성
- 평가시점은 코로나19 여파를 감안하여 2018년부터 2020년까지의 근거자료에 기초하여 검토

▼ 관광특구 평가 기준

구 분	세부 평가항목	평가점수		
		우수	보통	미흡
특구지정 적합성	<ul style="list-style-type: none"> • 부지상태의 적정성(관광활동 관련 토지비율) • 특구 내 시설의 편의성(종류, 개소수, 통역안내 등) • 외래 관광객 수 충족 여부 	24~30	18~23	~17
특구사업 잠재성	<ul style="list-style-type: none"> • 마케팅 프로그램 다양성과 창의성 • 외래 관광객 유치 노력 	16~20	12~15	~11
특구사업 효율성	<ul style="list-style-type: none"> • 연간 집행 실적 • 외래 관광객 증가 추이 • 지역경제 파급효과 	16~20	12~15	~11
특구사업 미래성	<ul style="list-style-type: none"> • 특구활성화 조직체계 및 적정성 • 특구 내 시설 관리체계 • 지속가능성(모니터링 및 제도 개선 등) 	24~30	18~23	~17

(3) 추진상황

■ 지정요건 충족

- 경북권 관광특구는 관광활동 관련 토지비율이 대부분인 것으로 나타나 부지상태는 적정하며, 경주관광특구, 문경관광특구, 포항영일만관광특구는 각 지구간에 도로와 산림으로 연결되어 있어 적합

○ 외래 관광객 수 충족 여부에 있어 경주, 문경, 포항을 제외한 울진백암온천관광특구의 경우 부족한 상태

- 코로나19 여파로 2020년 외래관광객 수는 모든 관광특구에서 급감

▼ 관광특구 방문 외래관광객 현황

(단위 : 명)

구 분	경주관광특구	백암온천관광특구	문경관광특구	영일만관광특구
2016년	496,475	1,116	202,116	—
2017년	566,303	1,684	203,256	—
2018년	580,000	1,656	156,738	104,000
2019년	582,000	2,303	189,936	94,000
2020년	103,000	202	109,120	—

자료 : 경상북도, 각년도, 관광특구 추진실적 평가자료

■ 특구진흥 프로그램

○ 2020년 코로나19 상황에도 외국인 관광객을 위한 편의시설 개선과 하이브리드형 축제이벤트, 각종 SNS 마케팅 및 홈페이지 운영, 특구 연계 관광자원개발 사업을 추진

▼ 주요 관광특구 진흥사업

구 분	세부 내용	
경주관광특구	<ul style="list-style-type: none"> 관광안내소 운영(6개소) 주요관광지 해설사 배치 운영(57명) QR코드를 이용한 스마트 매표소 운영 외국어(영중일) 관광안내책자 제작 	<ul style="list-style-type: none"> 보문야외상설공연장 국악상설공연 박인비 인비테이셔널 골프대회 사적지 무료 주차장 확대 시행 광고매체이용 경주관광특구 홍보 등
백암온천관광특구	<ul style="list-style-type: none"> 관광안내소 운영(1개소) 외국어통역서비스 : 다문화가족 협조 관광안내표지판(대형간판) 설치 관광홍보물 제작 및 배포(영중일) 관광안내 스마트 전자지도 제작 	<ul style="list-style-type: none"> 수도권여행사 관광설명회 개최 수도권 지하철역 및 옥외광고 금강소나무 활용한 각종 기념품 개발 백암치유의 숲 조성 등
문경관광특구	<ul style="list-style-type: none"> 관광안내소 운영(2개소) 관광안내표지판(39개) 정비 문화관광해설사 배치(24명) 관광홍보 리플렛·소책자 제작 문경관광블로그 구축 	<ul style="list-style-type: none"> 문경찾사발축제 온라인 개최 문경 대표음식 브랜드(죽살찌개) 개발 야간관광상품 문경달빛사랑여행 선비이야기여행 관광패스구축 등
영일만관광특구	<ul style="list-style-type: none"> 관광안내소 운영(7개소) 주요관광지 해설사 배치 운영(33명) 관광자원 봉사자 배치 운영(40명) 외국어(영중일) 관광안내책자 제작 2020 포항 스틸아트 페스티벌 	<ul style="list-style-type: none"> 호미반도 해안둘레길 걷기축제 주요 관광지 무료 주차장 확대 시행 해안둘레길 '영일만 북파랑길' 개통 여남지구 해양문화공간 조성 추진 영일만 관광특구 BI개발 등

주: 경상북도 관광특구 추진실적 평가자료를 종합하여 정리

자료: 경상북도, 2020, 관광특구 추진실적 평가자료

■ 투자실적

- 관광특구 활성화를 위한 매년 지속적인 예산투입이 이루어지고 있으며, 축제 이벤트 분야의 개최건수 및 규모에 따라 집행액에 차이 발생
 - 2019년 경주관광특구는 세계문화엑스포 개최에 따른 10,000백만 원이 투입
- 올진은 매년 1,200백만 원 내외의 일정 예산을 백암온천 관광특구 활성화에 지원하고 있으며, 스포츠 관련 전지훈련공간으로서 특화브랜드 육성

▼ 관광특구 집행실적

(단위 : 백만 원)

구 분	경주관광특구	백암온천관광특구	문경관광특구	영일만관광특구
2018년	6,995	1,026	4,170	—
2019년	16,586	1,354	3,647	—
2020년	3,076	528	3,644	4,499

주 : 외국인 관광객을 위한 편의시설 개선, 축제이벤트, 관광특구 홍보, 제도 개선, 연계관광상품 및 코스 개발, 범죄 예방 및 관광객 편의 도모, 종사원 교육, 관광기념품 등 관광상품 개발·육성에 국한하여 분석하였으며, 하드웨어 개발은 제외함.

자료 : 경상북도, 각년도, 관광특구 추진실적 평가자료

(4) 평가결과

■ 전반적으로 관광특구 지정 목적에 부합하나, 공공주도의 한계가 존재

- 포항영일만관광특구를 제외하고 관광특구 활성화를 민간조직체계가 미흡하며, 지속적인 예산투입에 비해 성과가 미약
- 향후 광역 차원의 '경북 관광특구 활성화 및 연계 전략' 모색과 '중앙정부 제도 개선' 건의 등이 필요

▼ 관광특구 평가내역

구 분	지정 적합성 (30점)	사업 잠재성 (20점)	사업 효율성 (20점)	사업 미래성 (30점)	점수 (100점)
경주관광특구	28	18	18	26	90
백암온천관광특구	22	14	10	22	68
문경관광특구	26	18	16	26	86
영일만관광특구	26	18	14	26	84

주: 경상북도, 관광특구 추진실적 평가자료를 종합하여 평가

3) 유사 관광자원개발

■ 제6차 권역계획에 미반영된 관광자원개발은 115개

- 연도별 경북도의회 본예산 설명조서에 근거하여 계획기간 내 추진된 관광자원개발을 분석한 결과 115개 사업이 완료 내지는 추진 중임.
 - 2016년 이전에 시작하여 계획기간 내까지 추진된 관광자원개발은 25개
 - 관광자원개발은 2017년 8개, 2018년 20개, 2019년 13개, 2020년 27개, 2021년 22개로 연간 평균 18개의 신규사업을 추진

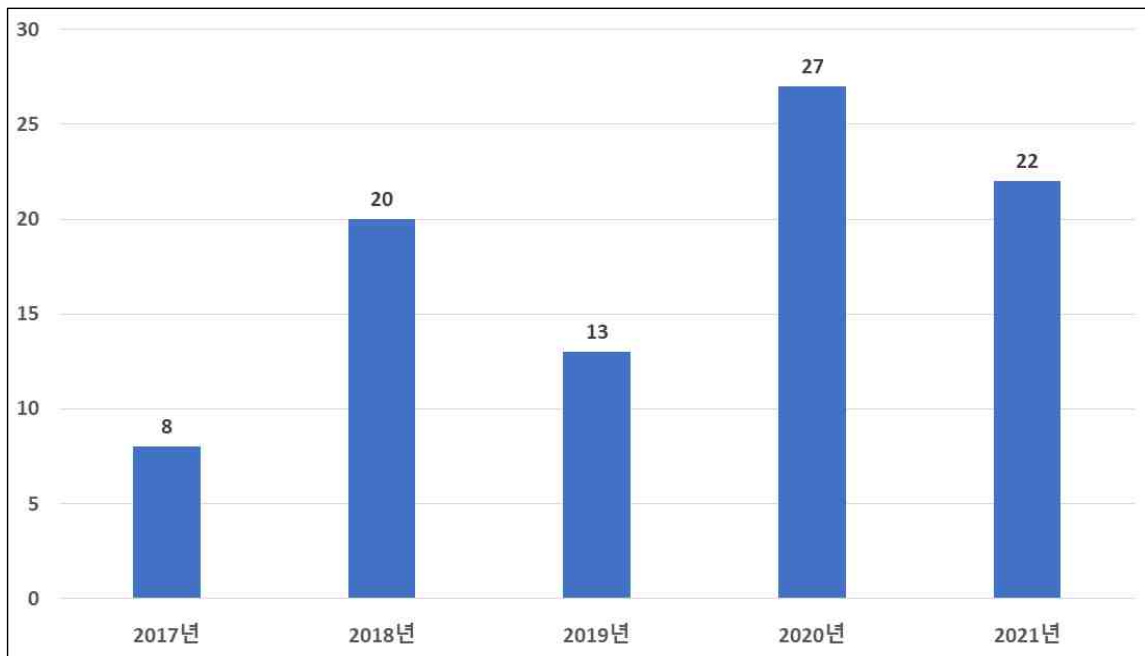

▲ 제6차 권역계획 기간 내 신규 관광자원개발 건수

■ 제6차 권역계획 기간 내 총사업비는 381,915백만 원

- 제6차 권역계획 전후기간을 합한 총 투입예산은 654,194백만 원으로 이중 계획기간 내 115개 사업의 총사업비는 381,915백만 원
 - 2016년 이전까지의 기투자비는 84,908백만 원 정도
 - 2022년 이후 제7차 권역계획 내 투입될 예산은 187,371백만 원

▼ 제6차 권역계획 기간 내 관광자원개발 투입예산

(단위 : 백만 원)

구 분	2016년 이전	제6차 권역계획 기간 내						2022년 이후	합계
		17년	18년	19년	20년	21년	소계		
투입예산	84,908	24,746	70,464	91,544	85,473	109,688	381,915	187,371	654,194

자료 : 경상북도, 각년도, 경북도의회 본예산 사업설명조서

- 계획기간 내 총사업비 기준 평균 사업비는 약 3,321백만 원 정도이지만, 관광 자원개발 사업의 특성에 따라 총투입예산은 다소의 차이가 존재
- 평균 사업비 이하인 관광자원개발은 전체의 절반 수준인 75개로 104,558백만 원이 투입
 - 예산규모 10억 원 이하가 34개로 가장 많으나, 실제 예산규모 41억 원 이상 30개에 239,759백만 원이 투입되어 62.78%를 차지

▼ 제6차 권역계획 기간 내 관광자원개발 예산규모

(단위 : 백만 원, 개, %)

구 분	건수	소계	비율(%)	비고
10억 원 이하	34	20,702	5.42	1억 원 내외(4건)
11~20억 원 이하	25	40,350	10.57	—
21~30억 원 이하	15	40,206	10.53	—
31~40억 원 이하	11	40,898	10.71	—
41~60억 원 이하	10	51,762	13.55	—
61~100억 원 이하	14	103,627	27.13	—
101억 원 이상	6	84,370	22.09	—
합계	115	381,915	100.00	—

자료 : 경상북도, 각년도, 경북도의회 본예산 사업설명조서

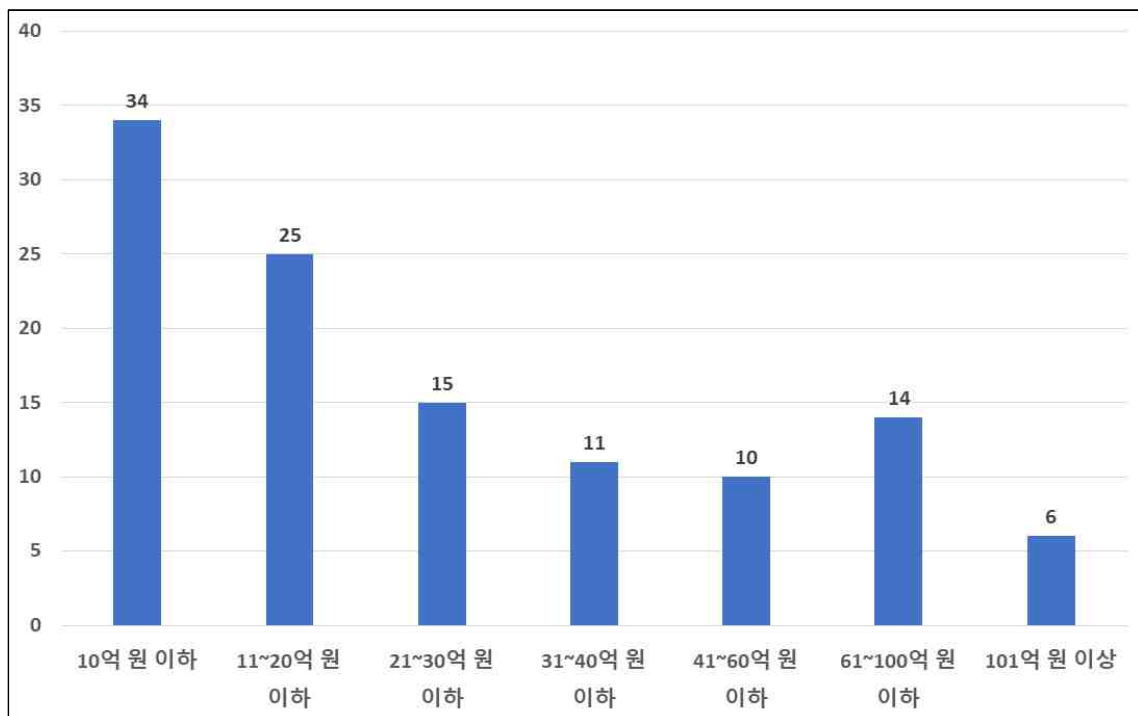

▲ 제6차 권역계획 기간 내 예산규모별 사업건수

○ 23개 시군별 관광자원개발 사업건수와 투입예산도 상이하며, 김천이 사업건수와 투입예산이 최다

- 23개 시군은 제6차 권역계획 기간 내에 평균 5개의 관광자원개발에 16,605 백만 원을 투입하고 있으며, 김천, 영덕, 칠곡이 관광자원개발 사업을 활발히 추진하는 것으로 보임.

▼ 제6차 권역계획 기간 내 시군별 관광자원개발 예산규모

(단위 : 백만 원, 개, %)

구 분	건수	소계	비율(%)	비고
포항시	4	16,500	4.32	—
경주시	5	8,106	2.12	—
김천시	9	47,801	12.52	투입예산 최다 사업건수 최다
안동시	7	13,560	3.55	—
구미시	2	9,000	2.36	—
영주시	2	9,800	2.57	—
영천시	8	21,912	5.74	—
상주시	3	8,000	2.09	—
문경시	3	19,120	5.01	—
경산시	1	1,600	0.42	투입예산 최저 사업건수 최저
군위군	6	11,400	2.98	—
의성군	2	6,300	1.65	—
청송군	2	4,000	1.05	—
영양군	5	10,100	2.64	—
영덕군	7	40,000	10.47	—
청도군	9	15,000	3.93	사업건수 최다
고령군	8	15,000	3.93	—
성주군	3	13,900	3.64	—
칠곡군	7	32,776	8.58	—
예천군	4	5,976	1.56	—
봉화군	5	29,092	7.62	—
울진군	7	17,550	4.60	—
울릉군	6	25,422	6.66	—
합계	115	381,915	100	—
평균	5	16,605	—	—

자료 : 경상북도, 각년도, 경북도의회 본예산 사업설명조서

■ 많은 사업건수에 비해 광역차원의 모니터링 및 컨설팅 기능이 미약

○ 일부 사업에 대한 한국문화관광연구원 관광기획평가센터의 평가 및 컨설팅이 진행되고 있으나, 광역 차원에서 사업 선정부터 평가, 모니터링, 피드백 과정에 관한 정보는 부재

제4절 관광수요와 공급분석

1. 관광수요 분석

1) 수요 추정 방법

■ 관광수요 개요

- 관광수요 추정을 위한 방법론은 다양하며 관광시장 분석, 정책의사결정 등의 목적에 따라 적용 내지 개발되는 방법론은 상이
 - 일반적으로 수요(demand)는 재화 구매욕구로서 이러한 구매욕구가 구체적인 수량으로 표현될 때 이것을 수요량(quantity of demand)으로 정의
 - 관광수요는 소비자로서 관광자가 관광재를 일정한 기간에 일정한 값으로 구매하고자 하는 욕구로 유효수요, 현시수요 및 잠재수요로도 구분
- 관광수요의 척도는 가장 단순한 측정단위로 방문자수(number of visitors), 총 방문횟수(number of total visits), 관광일수(visitor days)와 위락방문일수(recreation visitor days), 관광자방문율(visit rate), 여행이동 거리(distances traveled) 등 다양
- 일반수요는 사유재를 그 대상으로 하지만 관광수요는 가격으로 가치를 환산하기 힘든 공공성의 재화를 그 구매대상으로 한다는 점에서 예측이나 추정이 용이하지 않는 한계가 존재

■ 관광수요 추정 방법론

- 관광수요 추정 방법은 정량적(계량)기법과 정성적(질적)기법, 그리고 두 기법을 결합한 형태인 결합기법의 방법으로 구분
- 정량적 기법은 과거의 추세가 미래에도 지속될 것이라는 가정 하에 미래수요를 예측하는 시계열모델과 독립변수와 종속변수 간 인과관계를 함수로 나타내어 수요를 예측하는 인과모델로 구분
 - 시계열모델은 나이브(NAIVE), 추세분석법, 이동평균법, 지수평활법, 분해법, ARIMA 등이 있음.
 - 인과모델은 인과관계 함수를 이용하여 수요를 예측하는 방법으로 회귀모델, 여행수요모델(여행비용 접근법, 클로슨방법, 중력모델, 조건부가치추정법), 공간적분기법 등이 있음.
- 정성적 기법은 과거 정보에 대한 양적 데이터의 수집이 불가능한 경우 주로 사용되며, 전문가의 주관적인 가치판단요소를 포함시키는 것이 특징

- 정성적 기법의 종류로는 시나리오 설정법, 델파이모델, 판단기법 및 사례분석법 등이 있음.

○ 결합예측기법은 두 개 이상의 정량적 모델 또는 정량적 모델과 정성적 모델을 결합하여 수요를 예측하는 방법으로 개별 예측방법을 사용하는 것보다 더 많은 정보와 장점을 가지고 있어 정확도를 향상시킬 수 있음.

▼ 관광수요 예측 기법

구 분		방 법		
정량적 기법	시계열모델 (Time Series Model)	나이브(NAVIE)	• 과거수요 또는 과거수요 변동율을 이용하여 미래수요 예측	
		추세분석법	선형 추세분석법	• 시간을 독립변수로 사용하여 과거 추세가 미래에도 지속될 것으로 가정하고 이를 선형함수관계로 나타 내어 미래수요를 예측
			비선형 추세분석법	• 수요모형이 시간이 지남에 따라 비선형적 변화를 보인다는 가정 하에 이를 고려하여 수요를 예측
		이동평균법	• 과거 시계열자료를 연속적으로 산술평균하여 관광수요 예측하거나 가중평균을 이용할 수 있음 • 때로는 시계열의 추세나 계절지수를 산출하는데도 이용됨	
		지수평활법	• 최근 관측값에 더 많은 가중치를 부여하도록 과거의 관측값들을 지 수적으로 가중평균하여 미래 예측	
		분해분석법 (추세조정법)	• 시계열에 포함된 기본패턴들을 네 가지 변동(추세, 계절, 순환, 불규 칙변동)으로 분해하여 각 성분들을 개별 예측한 후 이들의 재 합산 을 통해 미래의 시계열을 예측	
		ARIMA 기본모형 (박스-젠킨스법)	ARIMA모형	• 불안정한 시계열을 안정화 시킨 후, AR모형(자기회 귀모형)과 MA모형(이동평균모형)을 결합하여 적용
			SARIMA모형	• ARIMA모형에 계절차분, 계절적 AR모형, 계절적 MA모형을 추가적으로 고려
	ARIMA 확장모형	개입모형	• ARIMA 오차항 회귀모형 중 외부충격 더미변수를 독립변수로 정의한 모형	
		동적(동태적) 회귀모형 (전이함수모형)	• ARIMA 오차항 회귀모형 중 시차독립변수를 독립 변수로 정의한 모형	
	인과모델 (Causal Model)	회귀모델	• 종속변수와 독립변수 사이에 원인과 결과의 관계가 존재한다는 가정 하에, 독립변수와 종속변수의 관계를 함수관계로 나타내어 미래를 예측	
		여행비용접근법	• 여행비용으로 이용자의 방문수요를 추정하는 방법	
		중력모델	• 출발지(origin)와 관광지(destination) 간의 거리나 여행시간이 관광 객 이동에 미치는 영향을 감안하여 수요를 예측	
		조건부 가치추정법	• 관광자원이 지니고 있는 가치를 금액으로 평가하는 방법	
		개재기회모형	• 관광지의 개입기회의 수가 출발지에서 관광지로의 이동에 미치는 영 향을 고려하여 미래수요 예측	
		공적분기법	• 변수들의 단위근 검정을 통해 불안정하다고 판단된 인과관계들의 변 수들의 선형결합이 장기적으로 안정적인 관계에 있을 경우 ECM(error correction model)을 통해 수요예측	
정성적 기법	시나리오 설정법		• 예상되는 여러 개의 시나리오를 설정하여 미래를 예측	
	델파이모델		• 미래 특정사건의 발생 가능성에 대해 관련분야 전문가들의 지식과 경험을 조합하는 조직적 접근방법	
	판단기법		• 전문가 집단 구성의 일치된 의견 추정을 통한 미래예측 수행 방법	
	사례분석법		• 유사지역의 사례를 통하여 분석지역의 추세를 예측하는 기법	
결합 기법	• 두 개 이상의 계량모델 또는 계량모델과 질적 모델을 결합 적용하여 미래 수요를 예측			

주: 한국문화관광연구원, 관광수요예측 가이드라인에서 재정리

자료: 한국문화관광연구원, 2006, 관광수요예측 가이드 라인 설정 연구, 2006, 12

- 이외 잠재적 이용객을 대상으로 설문조사 등을 통해 직접 수요를 조사하는 수요 조사 방법, 분석 유사사례 등에 대한 정보를 이용하여 간접적으로 수요의 규모를 유추하는 간편법 등이 있음.

▼ 관광수요 예측 기법의 장단점

구 분		장 점	단 점	예측기간	전환점 예측
정량적 기법	이동평균법	단기 예측 유용	자료 선택과 해석에 따른 차이 발생	단기	낮음
	지수평활법	적용이 쉽고 계산이 간단 간단한 예측에 유용	초기 예측치가 필요	단기-중기	낮음
	추세조정법	추세 변화를 파악하기 용이	추세의 전환점 결정 어려움	단기	낮음-보통
	ARIMA (박스-첸키스법)	단기간 예측에 유용	다량의 자료 및 시간과 비용 소요	단기-중기	보통-높음
	회귀분석	중장기 예측에 유용	이분산성, 다중공선성, 자기상관 문제 발생	단기-중기	보통
	중력모형	유인력이 높은 특이사항 반영 가능	저항관계 설정 복잡	단기-장기	낮음-보통
정성적 기법	시나리오설정법	특정 상황의 가정에 가능	주관적 영향력 높음	중기-장기	보통
	델파이기법	자료가 부족한 문제에 유용	전문가 오차 발생 가능	단기-장기	보통-높음

- 정량적 기법(이동평균법, 지수평활법, 추세조정법, ARIMA 모형, 회귀분석 등)을 활용한 수요추정은 해당 시설물에 대한 과거 이용자료가 있는 경우 적용할 수 있는 방법으로 과거 자료 패턴에 크게 의존
 - 과거 이용자료가 없는 경우 적용에 한계가 있으며, 과거 수요 추세가 미래에서도 유지될 것으로 가정하므로 이것이 성립하지 않는 경우 예측력이 미약할 수 있음.
 - 이동평균법, 지수평활법, 추세조정법은 중·단기간 수요를 예측하는 기법으로 20년 이상 장기 수요예측 정보를 이용하여 수요를 추정해야 경우에는 적합하지 않음.
 - 이동평균법, 지수평활법, 추세조정법, ARIMA는 수요에 영향을 미치는 요인들에 대한 고려 없이 단순히 과거 수요 자료에만 근거하여 미래수요를 예측하는 기법으로 인과관계에 대한 고려 및 반영이 어려운 한계가 있음.
- 정성적 기법은 과거 이용자료나 유사시설 이용자료가 없는 경우 주로 활용될 수 있는 기법으로서 편리한 장점이 있으나, 임의의 시나리오 내지는 전문가 설문조사에 의존한다는 측면에 있어 추정 결과에 대해 논란이 있을 수 있음
 - 시나리오 설정법은 수요 성장에 대해 연구자가 주관적으로 가정을 하게 되는데 이와 관련하여 객관성, 과학성, 범용성과 관련된 논란이 발생할 수 있음.
 - 델파이 기법은 연구자와 전문가들 사이에 환류과정을 거치면서 의견을 조정해 나가며 수요를 예측할 수 있는 기법으로 과거 이용자료나 유사 시설이 없는 경우에 연구자의 주관에 지양하면서 적용하기에 유용

2) 전차 권역계획(제3차~제6차) 추정 방법

■ 제3·4차 경북권 관광수요 추정

- 경북권 전역에 대해 제3·4차 권역계획은 관광개발기본계획과의 정합성을 유지하면서 수립
- 수요 예측 방법은 정량적 방법을 적용하였으며, 국민관광객과 외국인 관광객으로 구분하여 계획 목표연도까지의 수요를 추정함.
- 제3차 및 제4차 권역계획은 여러 가지 시계열 분석 결과와 상위계획인 제2차 관광개발기본계획의 추정치, 향후의 관광개발계획 및 지방정부의 정책의지 등을 반영하여 추정

▼ 제3·4차 경북권 관광개발계획 수요 추정 방법론

구 분		추정 방법
제3차 권역계획 (2002~2006)	내국인 관광수요	<ul style="list-style-type: none"> • 등차급수법, 등비급수법, 지수평활법(Double Exponential Smoothing Method), Holt-Winters, Traditional Trend Method(추세분석법)의 평균치 적용 • 향후 관광개발계획, 주5일 근무제 실시, 지방정부의 정책의지, 상위계획의 예측치(제2차 기본계획)를 감안하여 제시
	외국인 관광수요	<ul style="list-style-type: none"> • 등차급수법, 등비급수법, 지수평활법, 추세분석법 적용 • 시계열 자료 변동성 문제, 국제교류 및 해외 홍보의 강화, 국제적 스포츠 행사와 이벤트 활성화 등을 감안하여 시계열 추정보다는 상위계획(제2차 기본계획) 예측 결과 수용하여 제시
제4차 권역계획 (2007~2011)	내국인 관광수요	<ul style="list-style-type: none"> • 등차급수법, 등비급수법, 지수평활법(Double Exponential Smoothing Method), Holt-Winters, Traditional Trend Method(추세분석법)의 평균치 적용 • 향후 관광개발계획, 지방정부의 정책의지, 상위계획의 예측치(제2차 기본계획)를 감안하여 제시
	외국인 관광수요	<ul style="list-style-type: none"> • 등차급수법, 등비급수법, 지수평활법, 추세분석법 적용 • 시계열 자료 변동성 문제, 국제교류 및 해외 홍보의 강화, 국제적 스포츠 행사와 이벤트 활성화 등을 감안하여 시계열 추정보다는 상위계획(제2차 기본계획) 예측 결과 수용하여 제시

자료 : 경상북도, 각년도, 제3차 경북권 권역계획, 제4차 경북권 권역계획

■ 제5·6차 경북권 관광수요 추정

- 경북권 전역에 대해 제5·6차 권역계획은 관광개발기본계획과의 정합성을 유지하면서 수립
- 수요 예측 방법은 정량적 방법을 적용하였으며, 국민관광객과 외국인 관광객으로 구분하여 계획 목표연도까지의 수요를 추정
- 정량적 기법 중 과거의 추세가 미래에도 지속될 것이라는 가정 하에 미래 수요를 예측하는 시계열 분석을 활용하여 예측한 후 분석결과에 대한 현실성 및 향후 환경변화 등을 감안하여 정성적 방법으로 보정

▼ 제5차 및 제6차 경북권 관광개발계획 수요 추정 방법론

구 분		추장 방법
제5차 권역계획 (2012~2016)	내국인 관광수요	<ul style="list-style-type: none"> 국민여행실태조사(1999~2009)에 근거하여 각 지역별 국민국내관광총량을 시계열 예측한 결과와 전국 국민국내관광총량을 시계열 예측한 후 국내 여행이동총량에 감안하여 비율 배분한 방법을 혼용해서 활용한 제3차 관광개발기본계획의 방법론을 수용 국민국내관광총량 예측은 숙박관광과 당일관광 모두 선형추세법(Linear Trend)을 적용하여 제시
	외국인 관광수요	<ul style="list-style-type: none"> 국내에 입국한 총 외래관광객 수를 예측하여 지역별 배분비율을 적용한 제3차 관광개발기본계획의 방법론을 수용 총 외래관광객 수, 경북권 외래관광객 점유율, 경북권 평균체류일수를 고려하여 경북권 외래관광객 총량을 제시
제6차 권역계획 (2017~2021)	내국인 관광수요	<ul style="list-style-type: none"> 국민여행실태조사(1995년~2015년)에 근거하여 각 지역별 국민 국내관광총량을 시계열분석법을 활용하여 예측한 결과와 전국 국민내국인 관광총량을 시계열분석하여 예측한 후 지역별 여행이동총량을 감안하여 비율 배분하는 방법을 혼용한 제3차 기본계획의 방법론 수용 국민국내관광총량 예측은 숙박관광과 당일관광 모두 선형추세법을 적용하여 제시 제6차 권역계획의 국민국내관광총량은 추세 및 보정수요, 향후 여건 변화 등을 감안하여 목표수요를 최종수요로 제시
	외국인 관광수요	<ul style="list-style-type: none"> 국내에 입국한 총 외래관광객 수(교포 및 승무원 제외)를 예측하여 지역별 배분비율을 적용한 제3차 기본계획의 방법론 수용 총 외래관광객수, 경북권 외래관광객 점유율, 경북권 평균체류일수를 고려하여 경북권 외래관광객 총량을 제시 제6차 권역계획의 외국인 관광총량은 추세 및 보정수요보다는 목표수요를 최종수요로 제시

자료 : 경상북도, 각년도, 제5·6차 경북권 권역계획

3) 제7차 권역계획 수요 추정 방법

■ 제4차 기본계획(2022~2031년)

- 관광진흥법상 권역계획 수립의 목적성, 권역계획 수립지침상 내용 등을 통해 제7차 권역계획의 수요 추정 방법론을 선정하기 전에 상위계획인 제4차 기본계획상의 수요 추정 방법과 결과를 검토
- 제4차 기본계획은 전차 기본계획과 권역계획이 수용한 관광수요와 공급에 따른 일원적 수급분석 결과를 도출보다는 수요와 공급분석으로 이원화하는 접근 방식을 전개
 - 제4차 기본계획은 외래관광객, 국내관광객 추정 단위 일치, 2018년 국민여행조사 개편에 따른 패널 데이터 분석 결과 및 지역(권역)별 관광수요 추정 결과를 제시
 - 제4차 기본계획의 방법론은 관광진흥법에 의거한 수급분석의 구체적 방법을 제시하거나 제안하고 있지 않고, 전국 단위의 관광수요 및 공급에 관한 사항을 제시하고 있음.

▼ 제4차 관광개발기본계획 관광수요 추정

구 분	추정 방법
국민국내관광객	<ul style="list-style-type: none"> • 시계열 정보와 지역 여건을 동시에 고려할 수 있도록 시계열 모형(time series model), 정태적 패널 계량 모형(static pane econometric model)을 결합한 습관 지속 모형(habit persistence model)을 사용하여 예측 수행 • 지역(권역) 관광수요는 국민여행조사 최근 2년치 지역방문을 평균 적용
외래관광객	<ul style="list-style-type: none"> • 계량경제학에서 적용되는 시계열 회귀모형(Time Series Regression) 적용 • 지역(권역) 관광수요는 외래관광객 조사 최근 5년치 지역방문을 평균 적용

자료 : 한국문화관광연구원, 제4차 관광개발기본계획 수립 연구 제3차 권역별 협의회

○ 제4차 기본계획에서 적용한 습관지속모형, 시계열회귀모형은 제3차 기본계획의 시계열방법이 지닌 관측치 부족 등을 보완하고 시도별 패널 데이터를 확장하기에는 용이

- 다만, 시도별 관광수요 분석에 있어 과거 특정 기간의 시도별 방문비율만을 적용하고 있어 권역계획 등의 개발 추진으로 인한 수요 추정에 한계가 존재

▼ 제4차 관광개발기본계획(안)에 따른 경북권 관광수요(2026년, 2031년)

(단위 : 만 명, %)

구분	2026년					2031년				
	내국인			외국인	계	내국인			외국인	계
	숙박	당일	소계(a)	(b)	(c=a+b)	숙박	당일	소계(a)	(b)	(c=a+b)
전국	21,019	16,879	37,899	2,939	40,838	25,378	18,662	44,040	4,036	48,076
경북	1,822	1,495	3,317	51	3,368	2,200	1,653	3,853	70	3,923
경북 방문율	8.67	8.86	8.75	1.74	8.25	8.67	8.86	8.75	1.74	8.16

자료 : 한국문화관광연구원, 제7차 권역별 권역계획 검토 및 조정방안연구 제2차 연구협의회, 2021. 7

■ 제7차 경북권 수요 추정 방법

- 제7차 권역계획의 관광수요는 상위계획인 제4차 기본계획과의 정합성 유지를 위해 국민국내관광수요와 외래관광수요로 구분하여 추정
 - 국민국내관광수요는 당일관광과 숙박관광으로 구분
- 상위계획에서 예측한 추세수요와 미래지향적인 최종 목표수요로 구분하는 단계별 관광수요를 제시
 - 최종 목표수요는 정책의지와 향후 발생될 환경요인을 반영한 예측 수치
- 국민국내관광수요는 상위계획의 관광수요 예측 결과에 기반하여 전국 관광수요 추정 후 시도 별로 할당하고, 국민여행 실태조사 상의 해당지역 방문율이 미래에도 그대로 유지된다고 가정
 - 향후 국민국내관광객의 경북 방문율은 경제 상황, 지역 여건 등에 따라 변동성이 발생할 수 있고, 정책계획 수립 및 추진 의지 등에 따라 지역관광성과는 상이할 수 있으며, 변동성이 지속될 수도 있음.

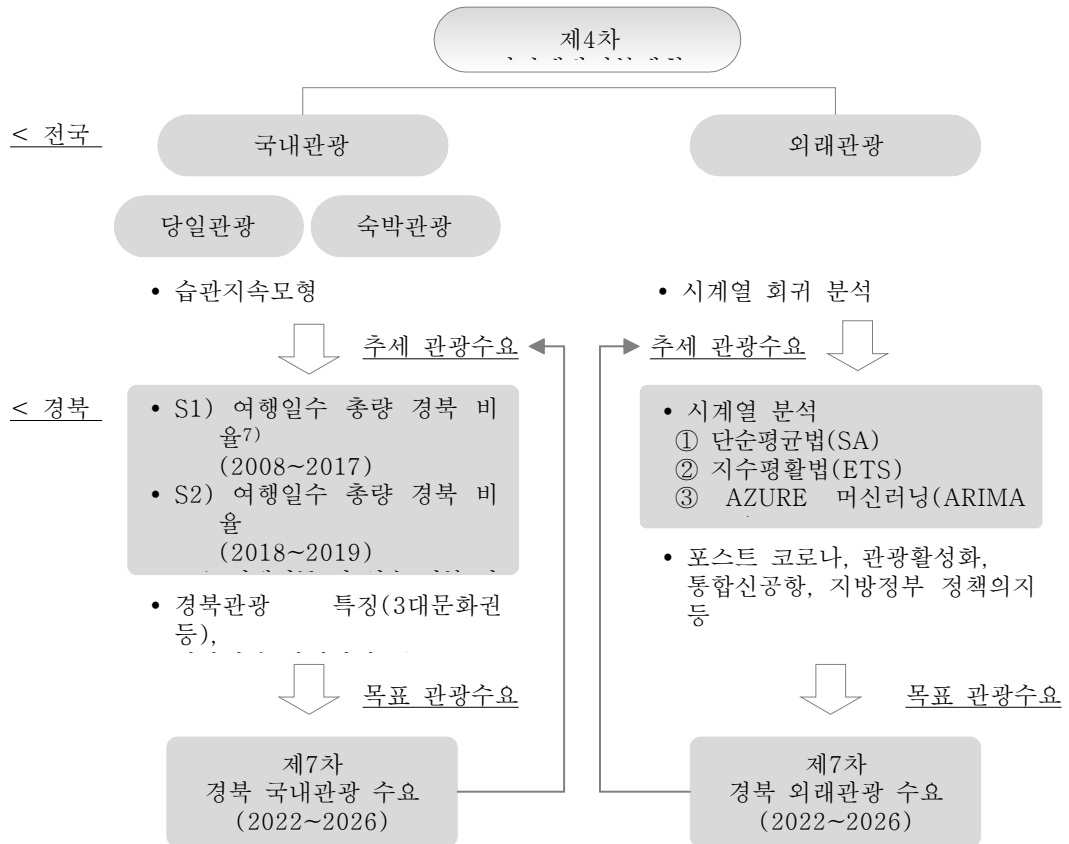

▲ 제7차 경북권 관광수요 추정 과정

- 외래관광수요도 국민국내관광수요와 마찬가지로 상위계획 결과에 따른 관광수요를 기준 관광수요로 설정하되, 외래관광수요는 시계열 자료를 활용하여 시계열 방법을 적용
 - 상위계획이 적용한 시계열 회귀분석 이외에 전통적인 시계열 방법인 단순평균법과 지수평활법 등을 적용
 - 향후 외래관광수요에 영향을 미칠 것으로 예상되는 주요 요인(포스트 코로나, 경북관광 활성화, 통합신공항 등)을 감안하여 목표 관광수요를 제시

2) 국내관광객 수요 예측

(1) 추세 관광수요

- 제4차 기본계획에서 제시한 2026년과 2031년의 당일관광, 숙박관광 수요는 다음과 같음
 - 2026년은 숙박관광 21,019만 명, 당일관광 16,879만 명으로 37,898만 명, 2031년은 숙박관광 25,378만 명, 당일관광 18,662만 명으로 44,041만 명

7) 권역계획 조정의견을 반영하여 '여행이동총량(2008~2017)'을 '여행일수총량(2008~2017)'로 수정함.

▼ 제4차 기본계획 국내관광수요 추정치(2026년, 2031년)

(단위 : 만 명)

구 분	숙박관광(a)	당일관광(b)	국내관광(c=a+b)
2016	10,378.3	14,118.3	24,496.5
2017	11,640.9	17,251.7	28,892.6
2018	16,320.4	14,794.9	31,115.3
2019	16,237.6	18,237.4	34,475.0
⋮	⋮	⋮	⋮
2026	21,019.4	16,879.7	37,899.1
⋮	⋮	⋮	⋮
2031	25,378.4	18,662.4	44,040.8

자료 : 한국문화관광연구원, 제7차 권역별 권역계획 검토 및 조정방안연구 제2차 연구협의회, 2021. 7

(2) 목표 관광수요

- 국민여행조사(2019년)에 의거하여 경북권 관광총량은 당일관광 1,595만 명, 숙박관광 3,376만 명으로 총 4,971만 명
- 전국대비 경북권 비중(1999~2019년)은 당일관광 평균 8.54%, 숙박관광 9.11% 수준
- 2017년까지 적용된 국내여행 이동 총량은 만 15세 이상의 국민들이 한 해 동안 실시한 국내 숙박 및 당일여행 일수의 총합계
- 2018년부터 적용된 국내여행 일수 총량은 만 15세 이상의 전국민이 한 해 동안 다녀온 국내 숙박 및 당일 여행 일수의 총합계

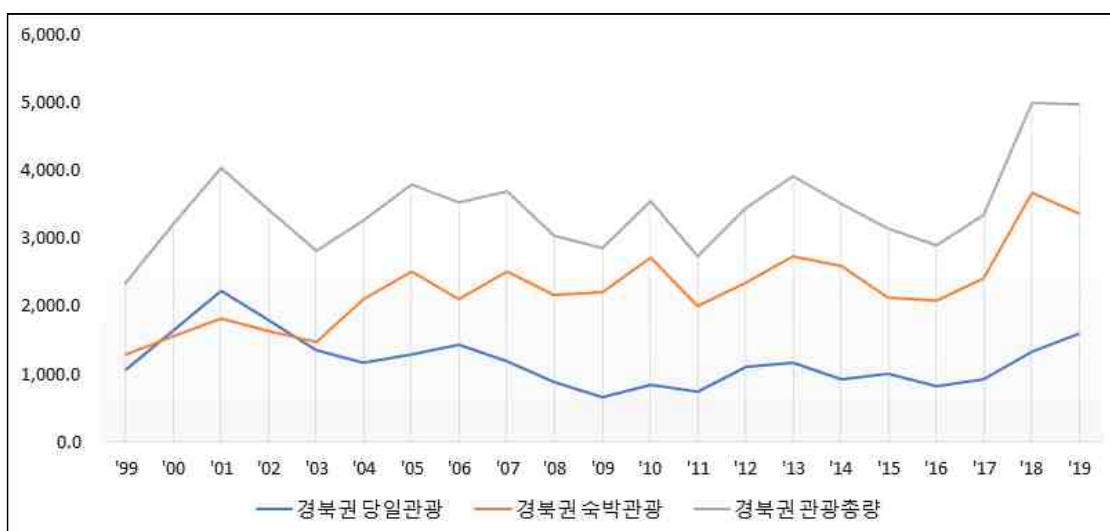

▲ 경북권 관광이동 총량 (1999~2019년)

▼ 연도별 경북권 관광총량 (1999~2019년)

(단위 : 만 명, %)

구 분	숙박관광(a)			당일관광(b)			국내관광(c=a+b)	
	전국	경북	비중	전국	경북	경북비중	전국	경북
1999년	13,851.6	1,292.1	9.3	13,464.0	1,065.9	7.9	27,315.6	2,358.0
2000년	14,742.1	1,554.6	10.5	15,296.5	1,646.3	10.8	30,038.6	3,200.9
2001년	15,632.6	1,817.0	11.6	17,128.9	2,226.8	13.0	32,761.5	4,043.8
2002년	18,218.2	1,641.3	9.0	15,575.7	1,792.1	11.5	33,793.8	3,433.4
2003년	20,803.7	1,465.6	7.0	14,022.4	1,357.4	9.7	34,826.1	2,823.0
2004년	23,389.3	2,107.1	9.0	12,469.1	1,160.8	9.3	35,858.4	3,267.9
2005년	23,946.6	2,515.4	10.5	14,879.9	1,287.4	8.7	38,826.5	3,802.7
2006년	24,811.0	2,105.0	8.5	16,824.5	1,426.2	8.5	41,635.5	3,531.2
2007년	29,373.2	2,512.8	8.6	18,302.6	1,184.5	6.5	47,675.9	3,697.3
2008년	26,660.3	2,164.1	8.1	14,098.0	874.1	6.2	40,758.2	3,038.2
2009년	26,864.8	2,202.6	8.2	10,669.3	656.1	6.1	37,534.1	2,858.7
2010년	26,237.6	2,719.9	10.4	7,559.1	833.7	11.0	33,796.7	3,553.6
2011년	20,197.6	2,001.6	9.9	8,497.2	742.2	8.7	28,694.8	2,743.8
2012년	24,410.2	2,343.9	9.6	12,118.0	1,103.1	9.1	36,528.2	3,447.0
2013년	25,785.2	2,730.3	10.6	13,136.8	1,175.8	9.0	38,922.0	3,906.1
2014년	26,856.2	2,583.9	9.6	12,974.6	934.0	7.2	39,830.8	3,517.8
2015년	26,829.7	2,126.5	7.9	13,852.2	1,007.4	7.3	40,681.9	3,133.9
2016년	27,469.6	2,092.8	7.6	14,068.2	814.7	5.8	41,537.8	2,907.5
2017년	30,749.2	2,414.4	7.9	17,218.2	922.6	5.4	47,967.4	3,336.9
2018년	40,894.1	3,665.4	9.0	14,794.9	1,338.1	9.0	55,689.0	5,003.5
2019년	40,333.6	3,375.9	8.4	18,237.4	1,595.3	8.7	58,571.0	4,971.2
평균	—	—	9.11	—	—	8.54	—	—

주 : 1999~2017년 까지는 국내여행 이동 총량, 2018년부터 국내여행 일수 총량 기준임

- 상위계획의 국내관광수요를 토대로 한 경북권 관광수요는 ㉠ 여행일수총량 경북비율(2008~2017년), ㉡ 여행일수총량 경북비율 (2018~2019년), ㉢ 여행 이동 및 여행일수 경북 비율(1999~2019년)을 적용한 후 당일관광 및 숙박관광의 중도적 결과 값을 토대로 산정

▼ 제7차 경북권 국내관광수요(2022~2026년)

(단위 : 만 명, %)

구 분	당일관광(a)			숙박관광(b)			경북권 (S3당일+S2숙박)
	S1	S2	S3	S1	S2	S3	
2022년	1,570.6	1,338.1	1,507.9	1,584.8	1,642.2	1,665.3	3,150.1
2023년	1,553.4	1,323.4	1,491.3	1,644.0	1,703.5	1,727.5	3,194.9
2024년	1,536.1	1,308.7	1,474.8	1,703.3	1,764.9	1,789.7	3,239.6
2025년	1,518.9	1,294.0	1,458.2	1,762.5	1,826.2	1,851.9	3,284.4
2026년	1,501.6	1,279.3	1,441.6	1,821.7	1,887.6	1,914.1	3,329.2
2031년	1,660.2	1,414.3	1,593.9	2,199.4	2,279.0	2,311.1	3,872.9

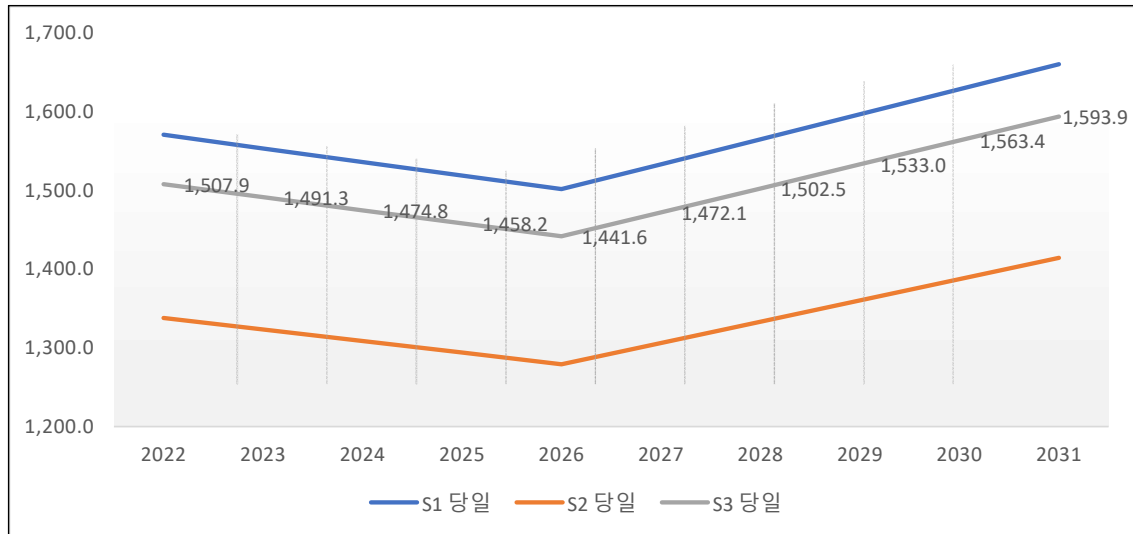

▲ 제7차 경북권 당일 국내관광수요 (S3, 2022~2026년)

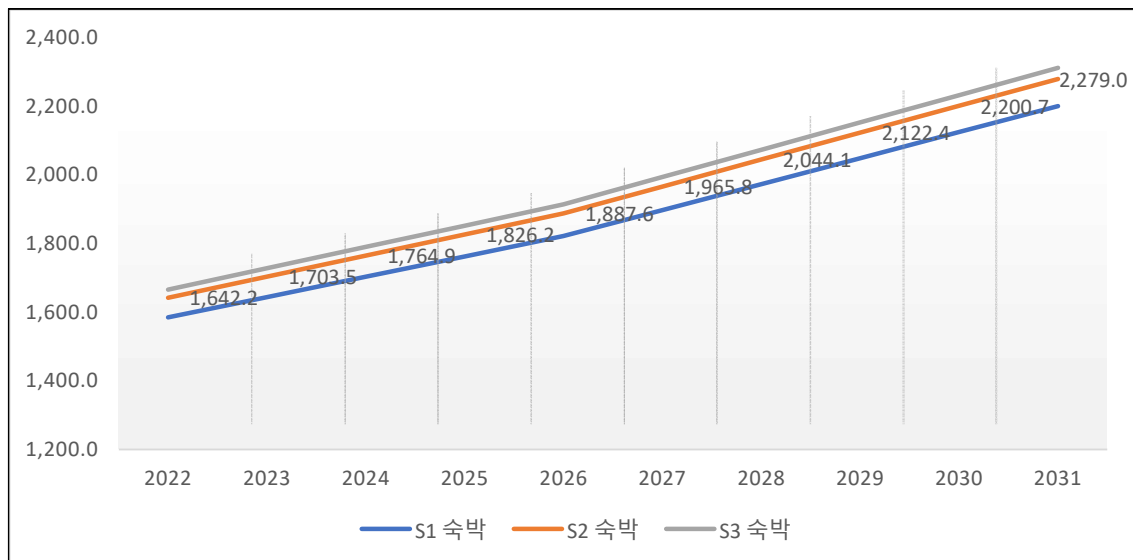

▲ 제7차 경북권 숙박 국내관광수요 (S2, 2022~2026년)

- 하지만, 국가 단위의 수요 추정 결과에 기반한 관광수요 예측은 향후 지역에서 발생될 관광성장요인과 상황, 경제여건 등을 충분히 반영하지 못함.
- 따라서 제7차 권역계획은 장래 관광수요에 영향을 미칠 수 있는 광역접근성(항공, 철도, 도로 등)과 메가이벤트, 전시컨벤션 등을 감안하여 목표 관광수요에 반영
 - 장래 경북권 관광수요 영향 사건의 일부는 추진 중이거나 확정되지 않아 실제적으로 영향을 미칠지에 대해서는 불확실성이 높으나, 확정 추진 중이거나 또는 추진될 경우 경북권 관광수요에 긍정적 영향을 미치게 될 것으로 예상
 - 단, 영향 사건의 계량적 크기를 측정하거나 예측하는데 현실적인 한계가 존재하므로 제7차 권역계획 목표연도인 2026년까지 추가적인 신규 관광수요를 발생시킬 것으로 기대하여 목표 관광수요에 적용

▼ 장래 제7차 경북권 국내관광수요 영향 사건

구분	주요 영향 사건
항공	<ul style="list-style-type: none"> • 2028년 대구경북 통합신공항 개항 : 국토부 미고시, 목표년도 2028년 • 2025년 울릉공항 개항 : 국토부 행정규칙 고시(2014~2025)
철도	<ul style="list-style-type: none"> • 동해중부선(포항~삼척) : '동해선 포항~삼척 철도건설' 2002~2022 • 중부내륙철도(이천~문경) : '이천~문경 철도건설' 2005~2022 • 중앙선 복선전철(안동~경주) : 도담~영천(2010~2022), 영천~신경주(2010~2022) • 중부내륙철도(문경~김천) • 대구도시철도 1호선 영천(경마공원) 연장 : 제4차 국가철도망 구축계획 신규사업 • 대구권 광역철도(김천~구미) 제4차 국가철도망 구축계획 신규사업 • 대구경북 광역철도(서대구~의성) 제4차 국가철도망 구축계획 신규사업
고속도로	<ul style="list-style-type: none"> • 포항~영덕 간 고속도로 : 도로공사 2016~2023 • 영일만 횡단구간 고속도로 : 미정, 국토부 건의
항만	<ul style="list-style-type: none"> • 2023년 포항 영일만항 국제여객터미널(국제·연안 여객 및 크루즈 전용부두 시설)
엑스포	<ul style="list-style-type: none"> • 2022년 영주 세계풍기인삼엑스포(2022.09.30 ~ 10.23, 24일간) • 2022년 예천 세계곤충엑스포 예정
국제행사	<ul style="list-style-type: none"> • 2022년 안동 국제교육도시연합 세계총회 • 2022년 예천 아시아주니어육상경기선수권대회 • 2022년 경주 아시아태평양 물리컨퍼런스(내국인 500명, 외국인 1,000명) • 2022년 경주 국제전산 언어학 컨퍼런스(내국인 400명, 외국인 800명)
시설개관	<ul style="list-style-type: none"> • 2022년 안동국제컨벤션센터 개관 • 2024년 영천경마공원 개장 • 2023년 예천 대한육상경기연맹 교육훈련센터 개관 • 2023년 포항 환동해 해양컨벤션센터 예정(추진 중)

- 2026년까지 경북을 중심으로 한 광역접근성 향상은 당일관광 4%, 숙박관광 5%의 추가 수요를 발생시킬 것으로 가정
- 추정결과, 제7차 권역계획의 국민국내관광 목표 수요는 2026년에 당일관광 1,499만 명, 숙박여행 1,982만 명으로 총 3,481만 명 수준으로 나타남.
 - 제4차 기본계획에서 제시한 2026년 경북권 관광수요 3,317만 명(당일 1,495, 숙박 1,822)과 비교할 때 4.9% 이내로 과대하지 않는 수준

▼ 제7차 경북권 국민국내관광 목표 수요(2022~2026년)

(단위 : 만 명, %)

구 분	S3당일+S2숙박	제7차 경북권 국민국내관광 목표 수요			비 고
		당일관광(a)	숙박관광(b)	계(c=a+b)	
2022년	3,150.1	1,568.2	1,724.3	3,292.5	—
2023년	3,194.9	1,551.0	1,788.7	3,339.7	—
2024년	3,239.6	1,533.8	1,853.1	3,386.9	—
2025년	3,284.4	1,516.5	1,917.5	3,434.1	—
2026년	3,329.2	1,499.3	1,981.9	3,481.2	제4차 기본계획 대비 4.9~5.1% 수준
2031년	3,872.9	1,657.6	2,393.0	4,050.6	

3) 외래관광객 수요 예측

(1) 추세 관광수요

- 국내관광수요와 동일하게 기준 관광수요는 제4차 기본계획에 제시된 외래관광객을 기준으로 적용
- 제4차 기본계획 상 외래관광수요는 2026년 1,962만 명, 2031년 2,693만 명, 지역별 중복수요를 고려하여 2,939만 명, 4,036만 명을 제시

▼ 제4차 기본계획 상의 외래관광수요(2022~2031년)

(단위 : 만 명, %)

구 분	외래관광객수	지역별 방한관광수요	증가율	비고
2016년	1,724.2	∴	30.3	—
2017년	1,333.6	∴	-22.7	—
2018년	1,534.7	∴	15.1	—
2019년	1,750.3	∴	14.0	—
∴	∴	∴	∴	∴
2026년	1,961.8	2,939.17	—	—
∴	∴	∴	∴	∴
2031년	2,693.9	4,036.0	—	—

주 : 제4차 기본계획 상의 경북권 관광수요는 2026년, 2031년으로 2022년부터 2025년 수요는 2018년 수요를 기준으로 추정

자료 : 한국문화관광연구원, 제7차 권역별 권역계획 검토 및 조정방안연구 제2차 연구협의회, 2021. 7

(2) 목표 관광수요

- 제7차 경북권 외래관광수요 추정을 위해 1995년 1월부터 2019년 12월까지 월별 방한 외래관광객 수를 토대로 시계열 분석을 적용
- 시계열 모델은 ① 단순평균법(SA), ② 지수평활법(ETS), ③ AZURE 머신러닝(ARIMA ML)을 적용

- MAE(Mean Absolute Error)값이 가장 낮은 모델은 지수평활법을 적용한 경우이며 다음으로는 머신러닝 모델의 적용 결과로 나타남.

▼ 제7차 외래관광수요(2022~2026년)

(단위 : 만 명, %)

구 분	단순평균법(SA)	지수평활법(ETS)	AZURE Machine Learning
2022년	1,605.4	1,925.2	1,578.4
2023년	1,623.1	1,973.1	1,599.3
2024년	1,591.3	2,004.9	1,610.7
2025년	1,592.7	2,143.5	1,625.3
2026년	1,603.1	2,225.5	1,636.3
2031년	1,599.9	2,467.4	1,678.1
MAE	15.13%	3.21%	11.36%

○ 다음으로 코로나19 상황에 따른 관광회복 시점을 세계관광기구(2021)가 예측한 2023년 또는 2024년을 적용하되, 제4차 기본계획에서 추세 수요 대비 목표 수요로 설정한 비율을 고려하여 적용

- 2022년 수요는 지수평활법(ETS)과 Machine Learning 예측값을 적용하지 않고 2019년 실측값을 토대로 75% 수준에서 2023년은 90% 수준에서 회복하여 2024년은 2019년 수준으로 회복되는 것으로 가정
- 적용 결과 외래관광 목표 수요는 2022년 1,967만 명에서 2026년 2,893만 명, 2031년 3,105만 명으로 이는 제4차 기본계획에서 제시된 외래관광수요의 약 76.9~101.9% 수준으로 나타남.

▼ 외래관광 목표 수요(2022~2026년)

(단위 : 만 명, %)

구 분	추세 수요		추세수요 대비 목표수요*	목표 수요	상위계획 비교
	지수평활법(ETS)	Machine Learning			
2022년	1,925.2	1,578.4	1.49	1,966.7	87.0%
2023년	1,973.1	1,599.3		2,360.0	97.1%
2024년	2,004.9	1,610.7		2,622.3	100.9%
2025년	2,143.5	1,625.3		2,823.3	101.9%
2026년	2,225.5	1,636.3		2,892.9	98.4%
2031년	2,467.4	1,678.1		3,105.3	76.9%

주 : *는 상위계획(제4차 기본계획)에서 추정된 추세 수요와 목표 수요를 토대로 역추정한 값

○ 마지막으로 향후 경북권 외래관광수요에 직접적으로 영향을 미칠 것으로 예상되는 국제공항 개항과 항만 준공, 국제행사 유치 등을 감안하여 외래관광 목표 수요를 추정

- 제4차 기본계획이 제시한 외래관광수요 중 경북권 외래관광수요는 지역 방문을 1.74%를 적용하였으며, 이외에 항만 및 국제행사, 철도 기반시설 및 주변

지역 개발 등으로 인한 신규 증가는 10%로 가정

- 2028년 대구경북 통합신공항 개항은 기존 대구국제공항의 외래관광수요가 이전되어 경북지역의 외래관광수요로 나타날 것을 가정
- 현재 대구공항의 2018년 국제선 수용능력 약 113만 명을 2028년 통합신공항 외래관광수요에 반영하고, 대구국제공항 시설개선 후 2022년 220만 명을 2031년에 적용

▼ 제7차 경북권 외래관광 목표 수요(2022~2026년)

(단위 : 만 명, %)

구 분	외래관광수요	경북권 방문율*	경북권 외래관광수요	제7차 경북권 외래관광수요	상위계획 경북권 외래관광 비교
2022년	1,966.7	1.7%	36.8	36.8	-4.3%
2023년	2,360.0		44.1	44.1	6.8%
2024년	2,622.3		49.0	49.0	11.0%
2025년	2,823.3		52.8	52.8	12.1%
2026년	2,892.9		54.1	54.1	8.3%
2031년	3,105.3		58.1	286.1	316.9%

주 : ① *는 상위계획(제4차 기본계획)에서 추정된 전국 및 경북권 외래관광 비율 ② 경북 외래관광수요는 제4차 기본계획 상의 경북권 방문율(1.7%)과 외래관광수요 영향 사건에 따른 긍정적 효과(10%)를 가정하여 적용 ③ 상위계획 대비 6.8% 범위 내로 추정함.

4) 수요 예측 종합

- 제7차 경북권의 목표 관광수요를 추정한 결과, 2026년 국내국내관광수요 3,481만 명, 외래관광수요 54.1만 명으로 총 3,535만 명, 2031년 국민국내관광수요 4,051만 명, 외국관광수요 286만 명으로 총 4,337만 명 수준
- 제4차 기본계획에서 제시한 2026년 3,368만 명, 2031년 3,923만 명에 비해 5.0~10.5% 범위 내로 적정한 수준으로 판단
- 향후 외래관광수요에 직접적 영향을 미치는 사건들의 긍정적 반응을 위해서 광역접근성의 조기 건설과 원활한 국제행사 개최, 관광관련시설 조성사업에 대한 공격적인 정책 추진의지가 요구

▼ 제7차 경북권 목표 수요(2022~2026년)

(단위 : 만 명, %)

구 분	제7차 경북권 국내관광 목표 관광수요			제7차 경북권 외래관광수요(e)	목표수요 (f=c+e)	비고
	당일관광(a)	숙박관광(b)	계(c=a+b)			
2022년	1,568.2	1,724.3	3,292.5	36.8	3,329.3	-
2023년	1,551.0	1,788.7	3,339.7	44.1	3,383.8	-
2024년	1,533.8	1,853.1	3,386.9	49.0	3,435.9	-
2025년	1,516.5	1,917.5	3,434.1	52.8	3,486.8	-
2026년	1,499.3	1,981.9	3,481.2	54.1	3,535.3	상위계획 대비 5.0%
2031년	1,657.6	2,393.0	4,050.6	286.1	4,336.7	상위계획 대비 10.5%

2. 관광공급 분석

1) 이전 권역계획(제3차~제6차) 분석 방법

■ 제3~4차 경북권 분석 방법

- 제3차 권역계획 상 관광공급 분석은 관광개발 및 관광자원의 유형별 면적 현황을 관광지역 별로 파악한 후 관광공급 산정 자료로 활용
 - 관광개발 및 관광자원의 면적 현황은 자연공원(국립, 도립, 군립공원), 관광(단)지, 휴양업(종합/전문), 체육시설(골프장), 도시공원, 청소년수련시설, 유원지, 자연휴양림, 관광농원 및 온천지구로 유형화하여 분석
 - 관광시설 별 공급 분석에서 관광숙박시설은 운영 및 건설 중인 경우를 포함하여 최대공급능력(객실 수)을 추정한 후 수용인원을 추정하였으며, 위락유원시설은 관광숙박시설과 동일하게 운영과 건설 중, 계획 등을 포함하는 최대공급능력을 산정하고 수용인원을 추정
 - 관광수급 분석에서 수요 측면은 경북권 관광총량에서 동시수용력의 개념을 이용하여 최대시 수요를 산정하였으며, 공급 측면에서는 경북권 관광자원 면적에서 이용가능 면적과 원단위를 고려하여 최대공급능력을 산정
 - 관광시설 별 수급 분석은 숙박과 위락시설을 구분하여 산정하였는데 숙박시설은 1일 최대 숙박공급총량에 대한 공급과 수요량을 통해 과부족을 산정하고, 위락시설은 최대일 위락관광총량으로 추정
- 제4차 권역계획 상의 관광공급 분석은 제3차 권역계획과 동일하게 적용하여 산정

▼ 제3~4차 권역계획 상의 관광공급 분석 방법

구분	주요 내용	
제3차 권역계획	관광공급 산정	<ul style="list-style-type: none"> 관광개발 및 관광자원의 유형별 면적 (관광지역 별) 자연공원, 관광(단)지, 휴양업(종합/전문), 체육시설(골프장), 도시공원, 청소년수련시설, 유원지, 자연휴양림, 관광농원, 온천지구
	관광시설 별 공급 산정	<ul style="list-style-type: none"> 관광숙박시설 : 관광호텔, 휴양콘도미니엄, 가족호텔 (객실 수, 수용인원) 위락유원시설 : 종합/일반유원시설, 유원지
	관광수급 분석	<ul style="list-style-type: none"> 수요측면 : 관광총량에서 동시수용력 개념 이용 최대시 수요 공급측면 : 관광자원 면적에서 이용가능 면적과 원단위를 적용하여 최대공급능력 산정 관광시설 별 : 숙박시설(관광호텔)은 1일 최대 숙박관광총량, 위락시설은 최대일 위락관광총량
제4차 권역계획	관광시설 별 공급 산정	<ul style="list-style-type: none"> 관광 숙박시설 중 관광호텔, 콘도미니엄

■ 제5~6차 경북권 분석 방법

- 제5차 권역계획 상의 관광수급 분석은 현재의 관광공급능력과 목표연도 관광수요를 비교하여 숙박시설과 관광자원으로 구분하여 분석
 - 관광공급 규모를 산정을 위한 대상 관광자원의 근거법으로 관광진흥법, 자연공원법, 기업도시개발특별법, 문화재보호법, 온천법, 농어촌정비법, 도시계획시설의 결정 구조 및 설치 기준에 관한 규칙(유원지) 등을 적용
 - 숙박시설 공급은 제3~4차 권역계획보다 시설 대상을 확대하여 관광호텔, 콘도미니엄, 여관/모텔, 유스호스텔, 휴양펜션의 객실 수 현황을 조사한 후 실당 평균인원, 연평균 숙박률(경제적 이용률) 등을 근거로 산정
 - 관광자원 공급은 제3~4차 권역계획과 동일하되 문화 및 생태녹색 관광자원까지 확대하여 관광(단)지, 휴양업(종합/전문), 유원시설, 자연공원(국립, 도립, 군립), 온천지구, 농어촌휴양단지, 유원지, 골프장의 개발면적을 제시한 후 유형별 공간원단위(1인당 필요면적 기준)를 활용하여 산정
 - 관광자원 수급 분석에서 최대시 관광수요는 관광총량, 계획일 집중률, 동시체제율 등의 지표를 통해 산정
- 제6차 권역계획에서 관광수급 분석은 제5차 권역계획과 동일한 방법을 적용하였으며, 숙박수급 분석에서 방문가능한 숙박시설의 유형을 확대하여 반영

▼ 제5~6차 관광공급 분석 방법

구분	주요 내용	
제5차 권역계획	숙박수급분석	<ul style="list-style-type: none"> 관광호텔, 콘도미니엄, 여관, 모텔, 유스호스텔, 휴양펜션 등으로 구분 필요숙박시설의 산정은 실당 평균인원, 연평균 숙박률(경제적 이용률) 등 기준을 근거하여 산정
	관광자원 수급분석	<ul style="list-style-type: none"> 관광자원 공급능력은 이용가능 예상면적과 제3차 기본계획 공급지표에서 제시된 유형별 공간원단위를 기준으로 산정 공급능력(인) = 전체면적 중 개발이 이루어진 면적(㎡) / 원단위(㎡/인) 최대시 관광수요의 추정을 위해 관광총량, 계획일 집중률, 동시체제율 등의 지표를 설정
제6차 권역계획	숙박수급 분석	<ul style="list-style-type: none"> 관광호텔, 콘도미니엄, 모텔/여관, 관광펜션, 전통한옥, 외국인관광 도시민박 등으로 구분

■ 방법 종합

- 제3~6차 권역계획은 숙박 및 관광자원 수급 분석을 구분하여 산정하였으며, 숙박시설 유형은 실제 관광객이 이용하는 세부 숙박시설 별로 적용
- 숙박수급은 경북권 전체를 대상으로 장래 목표연도 공급량을 분석하여 제시하였으며, 관광자원 수급 분석은 경북의 관광자원개발 총량적 개념에서 분석
 - 유형별 관광자원에 대한 최대시 관광수요 추정보다는 실제 활용을 감안하여 전체자원을 대상으로 최대시 관광수요 추정 후 과수요(공급부족) 결과와 이에 대한 해석, 활용 등을 제시

2) 제7차 권역계획 분석 방법

■ 제4차 기본계획(2022~2031년) 검토

○ 제4차 기본계획 상 공급 분석의 방향은 다음과 같음

- 주요 관광자원과 관광시설을 공급단위로 설정하고 관광객 동향을 수치화
- 중앙 및 지자체 정책 노력으로 변화 가능한 자원과 시설로 제한
- 주요관광지점 입장객 통계자료와 지역관광발전지수 지표자료를 활용

○ 세부적으로 관광객 방문 집계 가능한 주요 관광자원과 관광시설을 유형화하여 관광수요 트렌드 반영 및 확장된 관광자원을 감안하였으며, 유형별 대표 지표(관광자원) 선정과 자원과 관광객 유치 기여도를 분석

- 주요관광지점 소분류는 관광지식정보시스템에 등록된 개별관광지에 대한 입장객 집계자료이며, 지자체 또는 특정 지역 관광객 총량과는 상이
- 주요관광지점 입장객 통계는 관광객 수요 추정 및 관광시설 공급 판단의 기초자료로 활용을 목적으로 하고 있으며, 2013년 1월 이후부터는 추정방식을 이용하여 입장객수 집계가 이루어지는 관광지점은 제외하고 있는 실정

▼ 제4차 관광개발기본계획 공급분석 결과(안)

(단위 : 명)

구분		주요관광지점 소분류	평균	중위값
1	관광지구	관광단지(C0101), 지정관광지(C0103), 유원지(C0803), 해수욕장(C0804)	463,838	83,826
2	테마공원	동물원(C0305), 수영장(C0404), 테마공원(Thema Park)(C0802)	546,204	169,932
3	전시체험시설	박물관(국립·사립)(B0302), 미술관(B0303), 전시관(장)(C0308), 국제회의장(C0309), 수족관(C0316), 문학/영화//드라마 배경지(C0317), 학습·체험시설(B0817)	183,788	46,776
4	자연생태체험시설	숲·수림(B0308), 오솔길·동산· 산책로(B0308), 갯벌(B0407), 식물원(C0306), 수목원(C0807), 테마길(C0813), 오솔길·동산·산책로(B0311), 갯벌(B0407)	271,286	76,356
5	자연휴양시설	자연휴양림(C0806), 야영·캠핑장(C0506), 자동차야영장(C0507)	79,285	39,690
6	농산어촌체험시설	농촌체험마을(A0405), 관광농원(C0808), 농·어촌휴양지(C0809), 관광목장(C0819), 부두(C0703), 유람선선착장(C0708), 나루터(C0709)	187,795	20,724
7	숙박시설	별도 통계사용 예정(관광숙박업 등록현황)	—	—
8	리조트시설	온천지구(C0805), 골프장(C0406), 스키장(C0410)	163,640	101,454
9	레저스포츠시설	체육시설기타((C0401), 자동차경주장(C0412), 요트장(C0413), 레프팅장(C0415), 낚시터(C0419), 관광승마장(C0423), 레일바이크(C0424)	192,482	65,586
10	조망시설	전망대·조망시설(B0503), 케이블카(B0707), 출렁다리	313,247	113,112
11	생활여가시설	체육관(C0402), 운동장(C0403), 수련장(C0812)	86,149	19,188
12	공원시설	공원기타(C0201), 도시공원(C0205), 야외조각장(C0304)	391,075	98,616
13	문화예술시설	출생지, 생가터(A0103), 마을기타(A0304), 마을 기타(A0401), 전통문화마을(A0403), 도예촌, 예술촌(A0404), 민속촌(B0810), 공연장·소극장(C0310), 문화예술회관(C0311), 문화원(C0312)	233,833	66,108

주) 시설별 방문객 편차가 과도하여 자원 외 관광객 유치 기여도 표현 방법 중 ① 중위값 활용 ② 범주화 방안 ③ 평균보정

■ 제7차 경북권 분석 방법

- 제7차 권역계획의 공급분석 방법은 상위계획인 제4차 기본계획의 공급 분석을 적용하여 경북권 전체 관광자원 및 시설 공급량을 분석하고, 지난 3~6차 권역계획과 동일하게 숙박 수급을 병행하여 분석
 - 관광자원 및 시설 공급분석은 현재 시점에서 경북권의 관광공급 현황과 진단을 파악하고, 각 시군별 관광자원 및 시설의 공급 특징을 분석하여 제시
 - 숙박시설 수급분석은 이전 추정된 제7차 경북권 관광수요와 연동하여 현재 시점에서의 숙박공급량과 향후 목표 관광수요에 따른 필요량을 추정 제시

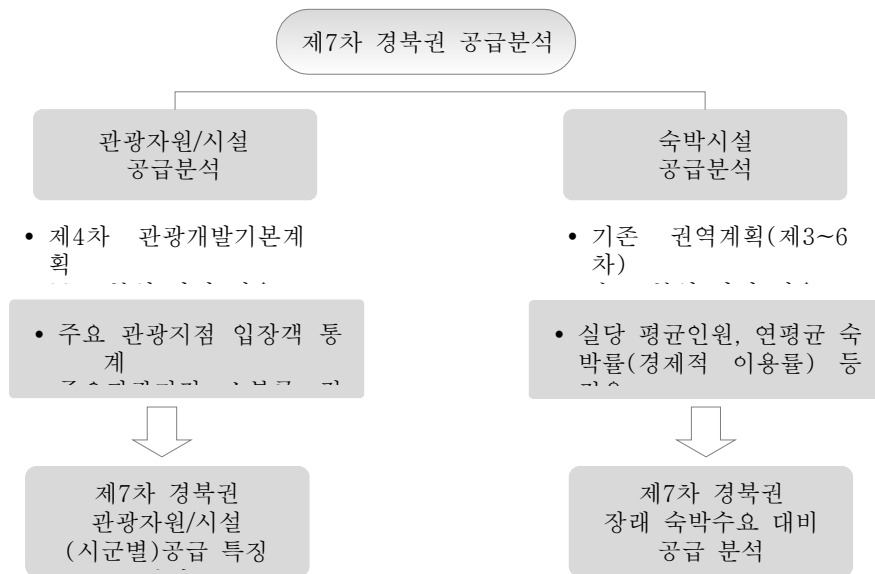

▲ 제7차 경북권 공급분석 절차

3) 분석 결과

(1) 관광자원/시설 분석

■ 공급 현황

- 공급 현황은 각종 관광자원 및 시설의 면적이 아닌 이용수요를 중심으로 파악하였으며, 주요 관광지점 입장객 통계에 등록된 233개를 대상으로 실시
- 공급 현황을 분석하기 위해 233개 주요 관광지점을 12개 유형, 37개 세부유형별로 재분류
 - 관광지구, 테마공원, 전시체험시설, 자연생태체험시설, 자연휴양시설, 농산어촌체험시설, 리조트시설, 레저스포츠시설, 조망시설, 생활여가시설, 공원시설 및 문화예술시설

▼ 제7차 경북권 관광자원/시설 분류

(단위 : 개)

구분		세부유형개수	해당 관광자원/시설
1	관광지구	3	• 관광단지, 지정관광지, 유원지
2	테마공원	2	• 동물원, 테마공원
3	전시체험시설	5	• 박물관, 미술관, 전시관(장), 문화/영화/드라마 배경지, 학습체험시설
4	자연생태체험시설	5	• 숲수림, 오솔길동산산책로, 식물원, 수목원, 계곡
5	자연휴양시설	3	• 자연휴양림, 야영캠핑장, 자동차야영장
6	농산어촌체험시설	4	• 농어촌체험마을, 관광목장, 농어촌휴양지, 부두
7	리조트시설	2	• 온천지구, 골프장
8	레저스포츠시설	5	• 체육시설기타, 수영장, 요트장, 관광승마장, 레일바이크
9	조망시설	3	• 케이블카, 출렁다리, 전망대조망시설
10	생활여가시설	2	• 체육관, 수련장
11	공원시설	2	• 공원기타, 도시공원
12	문화예술시설	3	• 출생지생가터, 공연장소극장, 문화(예술)회관

■ 유형별 공급 분석

○ 2015~2019년(5년)간 12개 관광자원/시설 유형분류에 따른 공급분석 결과 전시체험시설(25.7%), 농산어촌체험시설(21.9%), 리조트시설(12.7%), 관광지구(11.7%), 공원시설(8.2%)이 전체 관광공급의 80.2%로 나타남.

▼ 유형별 관광자원/시설 공급분석 결과

(단위 : 천 명, %)

구분		관광 지점수	2015년	2016년	2017년	2018년	2019년	계	
								관광객 수	비율
1	전시체험시설	82	5,272.8	6,615.6	7,286.7	7,463.4	8,813.2	35,451.8	25.7
2	자연휴양시설	32	876.1	1,122.3	1,154.9	1,137.8	1,145.4	5,436.6	3.9
3	농산어촌체험시설	27	4,688.8	5,416.4	6,303.8	6,434.8	7,451.3	30,295.0	21.9
4	자연생태체험시설	20	767.7	1,066.0	1,314.6	1,234.5	2,035.5	6,418.3	4.6
5	리조트시설	18	2,987.5	3,098.1	3,759.3	3,771.9	3,895.2	17,512.0	12.7
6	레저스포츠시설	11	451.7	589.4	652.8	531.4	605.6	2,830.8	2.0
7	관광지구	11	2,633.2	2,589.5	3,055.5	4,160.0	3,766.8	16,205.0	11.7
8	공원시설	10	1,771.2	1,840.4	2,448.0	2,519.3	2,739.9	11,318.8	8.2
9	조망시설	6	246.6	374.1	241.9	656.9	1,430.8	2,950.2	2.1
10	생활여가시설	6	140.8	213.5	201.7	274.0	263.0	1,093.0	0.8
11	문화예술시설	6	590.0	546.3	391.9	311.6	374.5	2,214.3	1.6
12	테마공원	4	1,122.5	983.1	1,297.5	1,595.7	1,421.4	6,420.1	4.6
계		233	21,548.9	24,454.7	28,108.7	30,091.1	33,942.4	138,145.8	100.0



▲ 유형별(12개) 관광자원/시설 공급 분석 결과 트리맵

○ 관광자원/시설의 37개 세부분류에 의거한 공급분석 결과 부두(13.3%), 전시관(11.8%), 온천지구(11.1%), 박물관(10.4%), 농어촌체험마을(8.6%) 등이 전체 관광공급의 55.3%로 나타남.

▼ 세부 유형별(37개) 관광자원/시설 공급 분석 결과

(단위 : 천 명, %)

구분		관광 지점수	2015년	2016년	2017년	2018년	2019년	계	
								관광객 수	비율
1	전시관(장)	38	1,956.0	3,058.8	3,638.9	3,406.6	4,295.3	16,355.7	11.8
2	농어촌체험마을	25	1,414.5	1,772.1	2,231.6	3,150.7	3,371.3	11,940.1	8.6
3	자연휴양림	20	747.3	989.2	974.4	932.9	933.2	4,577.0	3.3
4	박물관	20	2,576.0	2,577.8	2,708.9	3,028.0	3,484.2	14,374.9	10.4
5	학습체험시설	16	52.3	79.0	197.4	240.0	281.8	850.5	0.6
6	온천지구	11	2,851.7	2,897.1	3,266.1	3,139.1	3,168.0	15,322.0	11.1
7	야영캠핑장	11	128.8	133.2	180.4	188.6	187.6	818.6	0.6
8	지정관광지	7	842.0	1,963.6	2,171.0	2,193.2	1,259.4	8,429.3	6.1
9	골프장	7	135.8	200.9	493.2	632.8	727.2	2,190.0	1.6
10	공원기타	7	737.0	660.3	1,050.9	1,221.1	1,518.8	5,188.0	3.8
11	계곡	6	208.2	208.9	326.7	240.3	559.9	1,544.0	1.1
12	오솔길동산산책로	5	165.9	165.7	281.4	177.1	524.2	1,314.4	1.0
13	체육시설기타	5	99.7	174.1	92.6	154.2	88.6	609.3	0.4
14	문화/영화/드라마 배경지	4	489.7	554.5	464.9	348.1	430.2	2,287.5	1.7
15	미술관	4	198.8	345.5	276.6	440.7	321.7	1,583.2	1.1
16	수련장	4	9.1	8.6	49.0	63.6	102.1	232.4	0.2
17	출생지생가터	3	522.8	438.5	322.0	259.7	306.7	1,849.7	1.3

< 표 계속 >

구분		관광 지점수	2015년	2016년	2017년	2018년	2019년	계	
								관광객 수	비율
18	수목원	3	0.0	216.5	198.8	323.3	415.3	1,154.0	0.8
19	테마공원	3	1,089.5	954.6	1,266.6	1,595.7	1,421.4	6,327.8	4.6
20	도시공원	3	1,034.2	1,180.1	1,397.1	1,298.3	1,221.1	6,130.8	4.4
21	식물원	3	387.3	418.0	444.0	421.2	463.7	2,134.1	1.5
22	숲수림	3	6.3	57.0	63.7	72.6	72.4	272.0	0.2
23	출렁다리	2	0.0	0.0	0.0	218.7	714.0	932.7	0.7
24	체육관	2	131.7	204.9	152.7	210.4	160.9	860.6	0.6
25	케이블카	2	154.3	167.6	179.4	135.2	185.2	821.7	0.6
26	유원지	2	0.0	181.8	430.7	1,374.2	1,404.6	3,391.3	2.5
27	문화(예술)회관	2	39.4	66.9	39.5	50.0	67.8	263.5	0.2
28	전망대조망시설	2	92.3	206.5	62.5	303.0	531.6	1,195.8	0.9
29	관광승마장	2	91.6	158.5	159.6	104.5	256.3	770.5	0.6
30	관광단지	2	1,791.2	444.1	453.8	592.5	1,102.7	4,384.4	3.2
31	부두	2	3,274.3	3,644.3	4,072.2	3,284.1	4,080.0	18,354.9	13.3
32	레일바이크	2	246.4	242.9	382.8	258.6	255.2	1,385.9	1.0
33	공연장소극장	1	27.8	40.9	30.4	1.9	0.0	101.1	0.1
34	자동차야영장	1	0.0	0.0	0.0	16.3	24.6	40.9	0.0
35	동물원	1	33.0	28.5	30.8	0.0	0.0	92.3	0.1
36	요트장	1	3.5	2.6	2.9	2.1	5.4	16.5	0.0
37	수영장	1	10.4	11.3	14.8	11.9	0.2	48.6	0.0
계		233	21,548.9	24,454.7	28,108.7	30,091.1	33,942.4	138,145.8	100.0



▲ 세부 유형별 관광자원/시설 공급분석 결과 트리맵

■ 시군별 공급 분석

- 경북 내 23개 시군의 유형별 관광자원/시설에 대한 개소수 공급분석 결과, 울진(32개)은 전시체험시설(34.4%), 자연생태체험시설(15.6%), 안동(25개)은 전시체험시설(36.0%), 농산어촌체험시설/리조트시설(16.0%), 고령(22개)은 농산어촌체험시설(27.3%), 전시체험시설(22.7%) 등으로 나타남.
- 포항(15개)은 전시체험시설(60.0%), 공원시설/자연생태체험시설(13.3%), 영천(13개)은 자연생태체험시설(30.8%), 공원시설/전시체험시설(15.4%) 등으로 나타남.

▼ 시군별 유형별 관광자원/시설 개소수 공급분석 결과

(단위 : %)

구분	관광 지점수	공원 시설	관광 지구	농산어 촌체험 시설	레저 스포츠 시설	리조트 시설	문화 예술 시설	생활 여가 시설	자연생 태체험 시설	자연 휴양 시설	전시 체험 시설	조망 시설	테마 공원
경산시	8	-	-	-	-	25.0	-	-	-	-	75.0	-	-
경주시	8	-	12.5	25.0	-	-	-	-	12.5	-	25.0	12.5	12.5
고령군	22	-	4.5	27.3	-	9.1	-	4.5	9.1	13.6	22.7	-	9.1
구미시	9	-	-	-	-	-	22.2	-	22.2	11.1	44.4	-	-
군위군	5	-	-	-	-	-	-	-	20.0	20.0	60.0	-	-
김천시	9	-	-	22.2	-	-	11.1	11.1	-	22.2	22.2	11.1	-
문경시	13	-	-	-	23.1	15.4	7.7	7.7	-	23.1	23.1	-	-
봉화군	2	-	-	-	-	-	-	-	50.0	50.0	-	-	-
상주시	7	-	-	28.6	14.3	-	-	-	-	14.3	42.9	-	-
성주군	6	-	-	33.3	16.7	-	-	-	16.7	16.7	16.7	-	-
안동시	25	4.0	12.0	16.0	-	16.0	-	4.0	-	12.0	36.0	-	-
영덕군	8	25.0	12.5	37.5	-	-	-	-	-	12.5	12.5	-	-
영양군	8	-	12.5	-	-	-	-	12.5	-	25.0	50.0	-	-
영주시	5	-	-	20.0	-	20.0	-	20.0	-	-	40.0	-	-
영천시	13	15.4	-	-	7.7	7.7	7.7	-	30.8	15.4	15.4	-	-
예천군	7	14.3	14.3	-	14.3	14.3	-	-	-	-	42.9	-	-
울릉군	2	-	-	-	-	-	-	-	-	-	-	100.0	-
울진군	32	6.3	3.1	9.4	9.4	9.4	-	-	15.6	6.3	34.4	6.3	-
의성군	5	-	-	20.0	-	20.0	-	-	-	20.0	40.0	-	-
청도군	11	-	9.1	-	9.1	-	9.1	-	-	27.3	36.4	-	9.1
청송군	5	-	-	-	-	20.0	-	-	-	20.0	60.0	-	-
칠곡군	8	-	-	-	-	-	-	-	12.5	50.0	37.5	-	-
포항시	15	13.3	6.7	6.7	-	-	-	-	13.3	-	60.0	-	-



▼ 시군별 유형별 관광자원/시설 개소수 공급분석 결과

○ 시군별 유형별 관광자원/시설의 이용객에 대한 공급분석 결과 안동시(19.9%), 영덕군(17.1%), 포항시(11.1%), 경주시(9.9%) 및 울진군(8.6%) 등으로 나타난다.

▼ 시군별 유형별 관광자원/시설 이용자수 공급분석 결과

(단위 : 천 명, %)

구분	공원 시설	관광 지구	농산어촌 체험시설	레저 스포츠 시설	리조트 시설	문화예술 시설	생활 여가시설	자연생태 체험시설	자연휴양 시설	전시체험 시설	조망 시설	테마 공원	비율
경산	—	—	—	—	760.2	—	—	—	—	1,074.3	—	—	1.3
경주	—	3,322.0	1,700.0	—	—	—	—	1,917.9	—	246.8	771.0	5,755.5	9.9
고령	—	2,177.7	465.1	—	420.0	—	11.6	265.6	355.4	788.4	—	112.0	3.3
구미	—	—	—	—	—	1,834.6	—	1,752.8	192.4	490.3	—	—	3.1
군위	—	—	—	—	—	—	—	6.3	62.1	618.1	—	—	0.5
김천	—	—	86.6	—	—	43.2	110.7	—	115.0	863.4	133.2	—	1.0
문경	—	—	—	1,283.4	1,856.0	15.1	19.2	—	273.8	2,701.6	—	—	4.5
봉화	—	—	—	—	—	—	—	325.7	131.7	—	—	—	0.3
상주	—	—	34.5	750.3	—	—	—	—	1,028.8	2,156.9	—	—	2.9
성주	—	—	277.9	284.2	—	—	—	163.9	7.1	—	—	—	0.5

< 표 계속 >

구분	공원 시설	관광 지구	농산어촌 체험시설	레저스포츠 시설	리조트 시설	문화예술 시설	생활여가 시설	자연생태 체험시설	자연휴양 시설	전시체험 시설	조망 시설	테마 공원	비율
안동	5,416.5	3,704.5	7,809.6	—	3,636.9	—	749.9	—	235.5	5,871.8	—	—	19.9
영덕	3,485.7	920.6	18,439.4	—	—	—	—	—	438.3	404.4	—	—	17.1
영양	—	56.2	—	—	—	—	40.5	—	166.3	545.3	—	—	0.6
영주	—	—	1,201.5	—	1,417.2	—	161.2	—	—	148.2	—	—	2.1
영천	642.4	—	—	29.9	1,513.3	220.3	—	527.4	507.2	172.7	—	—	2.6
예천	86.7	243.9	—	7.3	1,920.2	—	—	—	—	988.7	—	—	2.4
울릉	—	—	—	—	—	—	—	—	—	—	821.7	—	0.6
울진	1,010.8	1,916.9	177.4	85.3	4,687.5	—	—	578.1	593.2	1,589.5	1,224.3	—	8.6
의성	—	—	44.5	—	523.0	—	—	—	142.9	560.9	—	—	0.9
청도	—	57.2	—	390.5	—	101.1	—	—	621.5	1,888.6	—	552.6	2.6
청송	—	—	—	—	777.7	—	—	—	118.7	185.3	—	—	0.8
칠곡	—	—	—	—	—	—	—	—	446.6	3,977.2	—	—	3.2
포항	676.6	3,806.0	58.5	—	—	—	—	880.5	—	10,179.6	—	—	11.3
계	11,318.8	16,205.0	30,295.0	2,830.8	17,512.0	2,214.3	1,093.0	6,418.3	5,436.6	35,451.8	2,950.2	6,420.1	100.0

▼ 시군별 유형별 관광자원/시설 이용율 공급분석 결과

(단위 : %)

구분	공원 시설	관광 지구	농산어촌 체험 시설	레저 스포츠 시설	리조트 시설	문화예 술시설	생활 여가 시설	자연생 태체험 시설	자연 휴양 시설	전시 체험 시설	조망 시설	테마 공원
경산	—	—	—	—	41.4	—	—	—	—	58.6	—	—
경주	—	24.2	12.4	—	—	—	—	14.0	—	1.8	5.6	42.0
고령	—	47.4	10.1	—	9.1	—	0.3	5.8	7.7	17.2	—	2.4
구미	—	—	—	—	—	43.0	—	41.0	4.5	11.5	—	—
군위	—	—	—	—	—	—	—	0.9	9.1	90.0	—	—
김천	—	—	6.4	—	—	3.2	8.2	—	8.5	63.9	9.8	—
문경	—	—	—	20.9	30.2	0.2	0.3	—	4.5	43.9	—	—
봉화	—	—	—	—	—	—	—	71.2	28.8	—	—	—
상주	—	—	0.9	18.9	—	—	—	—	25.9	54.3	—	—
성주	—	—	37.9	38.8	—	—	—	22.4	1.0	—	—	—
안동	19.8	13.5	28.5	—	13.3	—	2.7	—	0.9	21.4	—	—
영덕	14.7	3.9	77.8	—	—	—	—	—	1.9	1.7	—	—
영양	—	7.0	—	—	—	—	5.0	—	20.6	67.5	—	—
영주	—	—	41.0	—	48.4	—	5.5	—	—	5.1	—	—
영천	17.8	—	—	0.8	41.9	6.1	—	14.6	14.0	4.8	—	—
예천	2.7	7.5	—	0.2	59.1	—	—	—	—	30.5	—	—
울릉	—	—	—	—	—	—	—	—	—	—	100.0	—
울진	8.5	16.2	1.5	0.7	39.5	—	—	4.9	5.0	13.4	10.3	—
의성	—	—	3.5	—	41.1	—	—	—	11.2	44.1	—	—
청도	—	1.6	—	10.8	—	2.8	—	—	17.2	52.3	—	15.3
청송	—	—	—	—	71.9	—	—	—	11.0	17.1	—	—
칠곡	—	—	—	—	—	—	—	—	10.1	89.9	—	—
포항	4.3	24.4	0.4	—	—	—	—	5.6	—	65.2	—	—

(2) 숙박 수급 분석

■ 공급 현황

- 공급유형은 관광진흥법(호텔업, 휴양콘도미니엄업, 관광펜션업, 한옥체험업, 외국인도시민박업), 공중위생관리법(일반숙박업, 생활숙박업), 농어촌정비법(농어촌민박업), 청소년활동진흥법(유스호스텔)으로 구분
- 2019년 현재 관광진흥법상 관광호텔 69개소 4,510실, 휴양콘도미니엄 15개소 3,158실, 관광펜션업 56개소 573실, 한옥체험업 408개소 1,969실, 외국인도시민박업 46개소 131실로 총 594개소 10,341실이 공급되고 있는 실정

▼ 시군별 등록 숙박시설 현황(2019년)

(단위 : 개소, 실)

구분	관광진흥법										소계 (a)	
	관광호텔업		휴양콘도미니엄		관광펜션업		한옥체험업		외국인도시민박업			
	개소	객실수	개소	객실수	개소	객실수	개소	객실수	개소	객실수	개소	객실수
포항시	7	394	1	54	10	86	2	20	2	6	22	560
경주시	16	2,129	7	2,095	5	35	133	647	28	80	189	4,986
김천시	2	95	—	—	—	—	—	—	—	—	2	95
안동시	6	257	—	—	1	20	114	570	13	37	134	884
구미시	6	492	—	—	1	20	2	20	—	—	9	532
영주시	2	54	—	—	2	6	21	125	1	2	26	187
영천시	1	6	—	—	2	17	—	—	—	—	3	23
상주시		—	1	50	1	15	8	41	—	—	10	106
문경시	1	43	2	266	8	95	2	5	2	6	15	415
경산군	1	50	—	—	—	—	4	32	—	—	5	82
군위군	1	30	—	—	—	—	1	3	—	—	2	33
의성군		—	—	—	—	—	9	43	—	—	9	43
청송군	1	47	1	314	1	7	16	102	—	—	19	470
영양군		—	—	—	—	—	8	46	—	—	8	46
영덕군	2	85	1	58	9	102	22	77	—	—	34	322
청도군	1	35			1	19	5	21	—	—	7	75
고령군		—	—	—	—	—	19	42	—	—	19	42
성주군	1	60	—	—	—	—	9	32	—	—	10	92
칠곡군	1	54	—	—	1	3	6	16	—	—	8	73
예천군		—	—	—	—	—	14	58	—	—	14	58
봉화군	1	18	—	—	1	8	12	67	—	—	14	93
울진군	3	265	2	321	3	7	1	2	—	—	9	595
울릉군	16	396	—	—	10	133	—	—	—	—	26	529
계	69	4,510	15	3,158	56	573	408	1,969	46	131	594	10,341

- 공중위생관리법상 일반숙박업 2,294개소 53,279실, 생활숙박업 179개소 4,829실, 농어촌정비법상 농어촌민박업 2,641개소 8,725실, 청소년활동진흥법상 유스호스텔 14개소 694실로 총 5,128개소 67,527실이 공급되고 있음.
- 관광진흥법과 타법률에 따른 등록 숙박시설은 2019년 기준 총 5,722개소 77,868실이 공급되고 있으나, 등록 시설 및 객실수의 가용 여부는 최대 공급량보다 통상 낮음.

▼ 시군별 등록 숙박시설 현황 (2019년)

(단위 : 개소, 실)

구분	공중위생관리법				농어촌정비법		청소년활동진흥법		소계 (b)		계 (c=a+b)	
	일반숙박업		생활숙박업		농어촌민박업		유스호스텔					
	개소	객실수	개소	객실수	개소	객실수	개소	객실수	개소	객실수	개소	객실수
포항시	348	8,950	23	260	315	1,045	—	—	686	10,255	708	10,815
경주시	311	9,384	42	2,186	700	2,538	10	579	1,063	14,687	1,252	19,673
김천시	153	2,722	2	325	47	132	—	—	202	3,179	204	3,274
안동시	158	3,372	8	52	69	224	—	—	235	3,648	369	4,532
구미시	302	7,652	7	173	18	18	—	—	327	7,843	336	8,375
영주시	102	1,978	2	14	77	215	—	—	181	2,207	207	2,394
영천시	94	1,859	1	4	29	91	—	—	124	1,954	127	1,977
상주시	48	985	6	101	50	185	—	—	104	1,271	114	1,377
문경시	85	1,950	11	168	152	489	2	87	250	2,694	265	3,109
경산군	89	2,218	—	—	13	57	—	—	102	2,275	107	2,357
군위군	13	281	4	39	14	44	—	—	31	364	33	397
의성군	33	600	—	—	1	3	—	—	34	603	43	646
청송군	33	674	2	316	67	238	—	—	102	1,228	121	1,698
영양군	10	241	1	13	26	69	—	—	37	323	45	369
영덕군	66	1,288	26	370	250	829	1	11	343	2,498	377	2,820
청도군	42	673	8	61	164	537	—	—	214	1,271	221	1,346
고령군	13	227	3	36	3	7	1	17	20	287	39	329
성주군	36	699	3	65	108	310	—	—	147	1,074	157	1,166
칠곡군	110	2,416	—	—	26	81	—	—	136	2,497	144	2,570
예천군	38	680	—	—	17	34	—	—	55	714	69	772
봉화군	19	362	1	16	109	386	—	—	129	764	143	857
울진군	117	2,756	5	58	224	682	—	—	346	3,496	355	4,091
울릉군	74	1,312	24	572	162	511	—	—	260	2,395	286	2,924
계	2,294	53,279	179	4,829	2,641	8,725	14	694	5,128	67,527	5,722	77,868

자료: 경상북도 내부자료, 2021. 2

■ 수급 분석

- 2019년 기준 경북 내 숙박시설을 관광호텔, 휴양콘도미니엄, 일반/생활숙박, 한옥체험, 관광펜션/농어촌/외국인도시민박으로 재분류한 후 다음의 산식을 이용하여 숙박수요 규모⁸⁾를 추정

- 연간숙박관광수요 = (국민국내숙박수요×기타숙박시설 이용비율)
+ (외래관광숙박수요×기타숙박시설 이용비율)
- 필요객실수 = (연간숙박관광수요)/(365일×객실당평균인원×연평균숙박률)

- 분석 결과 2026년 경북권 숙박관광수요에 따른 필요 객실수는 70,339실로 추정되나, 향후 지방정부의 관광활성화 정책 및 광역 접근성 개선 등에 따라 변동될 수 있는 가능성은 있음.

▼ 제7차 경북권 숙박관광 총량에 따른 필요 객실수

(단위 : 만 명, 실)

구분	2022년	2023년	2024년	2025년	2026년
숙박 수요	3,461.0	3,603.9	3,741.2	3,875.9	4,005.1
필요 객실수	60,784	63,294	65,705	68,071	70,339

주 : ① 숙박 수요는 내국인 1회 숙박여행일수 2.47, 외국인 경북지역 숙박기간 2.6을 반영 ② 객실당 평균인원은 관광호텔 1.5인, 휴양콘도미니엄 3인, 일반/생활숙박 1.5인, 한옥체험 3인, 관광펜션/농어촌/외국인도시민박 1.5인 등을 고려하여 2.4명 적용 ③ 연평균 숙박률(경제적 이용률)은 65%를 계획목표로 적용

- 2019년 기준 숙박공급 규모에 비해 2026년에 경북을 방문하는 관광객의 숙박욕구를 충족시킬 수 있는 공급규모는 약 8,045실이 부족할 것으로 예상

- 다만, 2023~2026년 숙박시설 과부족은 숙박시설 선호도, 내외국인 경북지역 숙박일수 변화, 대내외적 환경 변화 등에 따라 변동폭이 크게 나타날 수 있으므로 절대적 값보다는 의사결정을 위한 기초자료로 활용하는 것이 바람직

▼ 제7차 경북권 숙박수급 분석 결과

(단위 : 실)

구분	2022년	2023년	2024년	2025년	2026년
가용 객실 규모 (a)	62,294	62,294	62,294	62,294	62,294
필요 객실수(b)	60,784	63,294	65,705	68,071	70,339
수급 분석 결과 (c=a-b)	1,510	△999	△3,411	△5,777	△8,045

주 : 가용 객실 규모는 2019년 기준 숙박 공급량 77,868실에서 가동을 80% 적용

8) ① 국민여행조사(2019년)에 의거하여 이용숙박시설로 가족친지집(17.9%), 야영캠핑장(2.8%) 등을 이용하는 숙박관광수요를 제외, ② 외래관광객조사(2019년)에 의거하여 이용숙박시설로 친척친구집(10.4%), 학교·회사·연수원·기숙사 등(2.1%)을 이용하는 숙박관광수요를 제외

제5절 종합분석 및 추진방향

1. 종합분석



1) 강점요인(Strengths)

■ 한국 대표 역사문화와 생태자원의 보고

- 경북은 신라, 유교, 가야 등 3대 문화권을 보유해 우리나라 최대의 역사문화 보유 지역으로서의 이미지 확보
 - 경주, 안동·영주, 고령 등지는 역사문화 관련 체험프로그램과 주민사업체 발굴 등을 통해 관광생태계 조성을 추진
- 백두대간과 낙동정맥의 청정 산림힐링자원, 영남의 젓줄인 낙동강의 깨끗한 수변자원, 동해 바다의 풍부한 해양레저자원 등의 생태자원도 산재

■ 경주, 안동, 영주 등 세계유산도시 보유

- 경북은 한국 최초로 불국사와 석굴암이 유네스코 세계문화유산에 등재된 이후 경주역사유적지구, 한국의 역사마을(하회, 양동)이 연이어 등재
 - 최근에는 ‘한국의 서원(소수서원, 옥산서원, 도산서원, 병산서원)’과 ‘산사, 한국의 산지 승원(부석사, 봉정사)’의 등재에 성공
- 세계기록유산에는 ‘한국의 유교책판’이 등재되어 있으며, 고령 지산동 대가야고분군은 잠재목록에 등재되어 잠재력이 풍부

- 경주와 안동은 한국의 대표적 세계유산도시로 관련 국제기구 총회 개최지로도 각광을 받고 있는 상황이며, 영주는 부석사와 소수서원 등의 세계유산권역을 활용한 계획공모형 관광자원개발 사업을 추진할 예정

■ 3대문화권 등 관광기반 확충과 연계 활발

- 경북은 다양한 역사문화자원과 생태자원을 활용한 3대문화권, 중부내륙권, 동해안권, 백두대간권, 대구-광주권, 낙동문화권 등의 광역관광개발 및 초광역 연계협력권 사업을 추진하여 관광기반시설과 주요 콘텐츠를 확보
 - 3대문화권 문화·생태 기반 구축으로 조성된 주요 사업장을 활용한 체험프로그램 운영과 공모사업 선정으로 지역관광 진흥의 성공모델로 자리매김
- 최근 중앙선 복선 전철화와 포항KTX 등의 광역교통 인프라 확충과 연계되어 관광인프라 민간투자의 최적지로 부상
 - 경북 북부권과 동부권을 중심으로 고속도로 확충과 열차 개통으로 여행수요가 증가하고 있으며, 이에 대응한 관광공급도 급격하게 변화하는 양상

■ 통합신공항 등 광역접근성 개선 및 예정

- 향후 10년 간 경북의 항공, 철도, 도로 교통의 획기적인 변화가 예상되며, 이에 따른 광역접근성 개선으로 잠재관광수요의 유입이 전망
 - 대구경북 통합신공항(2028년)과 울릉공항(2025년)의 개항이 예정
 - 중부내륙철도(이천~문경)와 중앙선 복선전철(안동~경주), 동해중부선(포항~삼척)이 2020년에 개통 예정
 - 제4차 국가철도망 구축계획에 대구경북 광역철도(김천~구미, 서대구~의성), 대구도시철도 1호선 영천(경마공원) 연장, 중부내륙철도(문경~김천) 반영
 - 2023년 포항~영덕 간 고속도로 개통이 예정되며, 동해안권의 철도 구축과 연계되어 신규 잠재관광수요 유입이 가능
- 포항 영일만항 국제여객터미널이 2023년 개관되어 향후 국제·연안 여객 및 크루즈 전용두부 시설로 활용될 예정
 - 통합신공항~서대구·동대구역~영일만항 국제여객터미널을 연결하는 국제관광루트 형성이 가능

2) 약점요인(Weaknesses)

■ 개별도시 외에 경북관광 통합이미지 부재

- 경북의 주요 관광도시 별로 다양한 홍보마케팅과 관광객 유치전략을 추진하고 있으나 광역 차원의 통합 관광이미지 내지 브랜드는 부재한 상황
 - 통합브랜드 부재와 필요성에 대한 인식 부족으로 공동 관광정책 추진 및 연계협력 시너지 효과 창출에 한계

- 경북형 통합브랜드 발굴과 함께 관광권역을 상징하는 이미지마케팅을 추진하는 등의 지속가능한 관광객 유치 기반 마련이 시급
- 통합이미지와 브랜드 하에 상품개발, 홍보마케팅, 상품유통, 관광객 유치 등이 추진하는 전략이 필요

■ 관광생태계 육성을 위한 정책마인드 미약

- 관광자원과 콘텐츠, 홍보안내 중심의 관광산업 생태계에 대한 한계를 극복할 수 있는 관광기업 정책이 부재
- 코로나19 여파로 심각한 피해를 입은 관광기업과 생태계에 대한 先생존 後회복의 정책마인드가 미흡하여 많은 관광사업체들이 폐업 위기에 직면
- 코로나19 이후 포스트 관광의 수요와 공급을 감안하여 관광서비스를 제공할 수 있는 관광생태계 회복을 선도하는 추진체계 마련이 시급
- 관광기업이 중심이 되어 도·시군 관광행정조직과 관광마케팅전담기구, 관련 유관기관 등이 참여하는 소통채널 가동 필요

■ 경북 대표 관광기업 및 전문인력 부족

- 관광진흥법에 의거한 경북 소재 관광사업체는 여행업이 가장 많으며, 관광자원과 콘텐츠에 비해 숙박시설이 부족해 당일형 관광객이 많은 실정
- 경주를 중심으로 한 관광호텔과 콘도미니엄, 한옥체험시설은 다양한 관광객의 숙박수요를 자극
- 하지만 타지자체는 관광자원과 콘텐츠에 비해 숙박시설이 부족해 당일형 관광객이 많은 실정
- 대부분의 숙박관광객은 도심에 위치한 일반숙박시설과 명소 주변의 공공형 숙박시설(캠핑장, 휴양림, 한옥)을 이용하는 형편
- 경북 내 대규모 관광사업체 부족과 수도권으로의 청년인구 유출 등으로 지역 내에서 필요한 관광일자리 미스매칭도 심각
- 지역대학을 졸업한 전문 인력이 타지로 진출 가는 현상이 빈번한 상황으로 경북 내 관광일 자리를 상호 연결시킬 수 있는 중간지원조직 필요

■ 타산업과의 융복합관광 진흥체계 미흡

- 경북은 역사문화와 생태·해양자원이 풍부해 관련 명소·시설을 관람 또는 견학하는 관광활동이 많고, 여행목적에 따라 체험상품과 운영프로그램에 참여
- 하지만 타시도에 비해 마이스, 공연, 음식, 레포츠, 해양, 농촌 등과 접목한 융복합관광은 미약
- 주요 지자체를 제외하고 지역자원을 활용한 융복합관광을 추진할 중간지원조직과 인식 제고가 필요
- 주요 관광도시와 인구밀집도시의 경우에도 관광의 질적 제고 보다는 관광객

수에 정책목표를 설정하고 있어 관광관련산업 간의 연계협력을 저해

- 최근 관광두레와 크리에이터를 중심으로 한 관광사업체 발굴과 창업 지원 등은 지역 내 융복합관광 활성화에 대한 잠재력을 보여주는 좋은 계기를 마련

3) 기회요인(Opportunities)

■ 힐링, 웰니스 등 여행수요 변화와 대응

- 사회 전반적으로 힐링과 웰니스가 현대인의 삶의 질 제고에 있어 핵심가치로 자리 잡으면서 이에 부응할 수 있는 문화, 생태, 산림자원을 많이 보유한 지역은 관련 산업 발전의 잠재력이 풍부
- 경북은 백두대간을 중심으로 국립산림치유원과 숲체험원, 명상센터, 문화·생태 탐방로, 임산물 등을 보유
 - 최근 영주, 봉화, 울진, 영양, 영덕을 연결하는 ‘웰니스 관광 예비 협력지구’ 사업의 선정으로 광역교통망 개선과 연계되어 많은 관광객 유치가 예상
- 3대문화권에 기반한 고택과 인문·음식체험 등의 다양한 콘텐츠가 풍부하며, 낙동강과 동해안 권역에서 신선한 로컬푸드와 해산물, 계절과일이 다양

■ 한국형뉴딜과 접목된 관광생태계 확장

- 제4차 산업혁명과 온실가스 감축에 대한 메가트렌드는 정부의 한국형뉴딜 사업으로 이어져 범국가적 전분야에 영향을 미치는 미래가치로 작용
- 디지털사회 도래는 관광산업의 스마트화와 플랫폼화를 촉발시켜 새로운 관광수요에 대응할 수 있는 공급 차원의 정책변화를 요구할 것으로 전망
- 온실가스 감축과 탄소중립은 코로나19와 함께 관광활동 선호 공간에 변화를 미칠 것으로 보여 풍부한 강산해 자원을 간직한 경북에 있어 전환점을 제공
 - 경북관광의 디지털화를 통한 ‘탄소중립’ 선도는 지역관광 진흥에 긍정적 요인

■ 타시도와의 초광역적 관광협력 필요성 확산

- 정부는 점적 관광정책에서 벗어나 주요 관광도시와 주변 자원 간을 연결하는 새로운 방식의 관광수용태세 개선 및 유치 전략을 도입
 - 관광거점도시와 KFTP 사업을 중심으로 계획공모형 관광자원개발, 대한민국 테마여행 10선, 여행주간 등을 추진하면서 지자체 간의 연계협력을 강조
- 대구경북은 동일한 문화권을 기반으로 거의 유사한 관광시장을 형성하고 있으며, 이를 활용한 통합 관광정책을 추진한 성공사례가 다수 존재
 - 2016 대구경북 중국인 방문의 해, 2020 대구경북 관광의 해(취소), 2021 3대문화권 방문의해 예정 등
- 대구경북은 과거에 비해 철도와 고속도로를 이용한 접근성이 개선되면서 지자체 간 공동사업 유치 및 통합마케팅 전개의 중요성을 인식하기 시작

- 백두대간권, 대구-광주권, 동해안권, 영남권 등의 연계협력권 사업도 추진하고 있어 향후 초광역적 관광사업도 중요할 것으로 사료

■ 포스트 코로나 관련 관광회복 정책 확대

- 코로나19 사태에 따른 관광산업의 막대한 피해에 비해 긴급고용 및 경영안정 지원은 미흡한 것으로 인식
 - 관광진흥법에 의거한 관광사업체의 실태 파악과 애로사항, 지원 및 육성 방안 등을 담당할 지자체 단위의 전담부서가 없어 혼란을 야기
 - 관광사업체 폐업, 회의시설 영업 중단, 실내 체험시설 방문 기피 현상 등으로 시설 운영 중심의 유동성과 고용 불안정에 직면
- 다행히 정부 차원의 관광사업체 지원정책 전개와 국민국내관광 활성화를 위한 다양한 시책사업이 진행되고 있어 지역관광 회복의 계기를 마련
 - 관광사업자 종사원을 대상으로 각종 교육훈련과 단기일자리 제공

4) 위협요인(Threats)

■ 코로나19에 따른 전반적 관광인식 저하

- 전세계적 팬데믹을 가져온 코로나19는 사회 전반에 걸쳐 심각한 영향을 미치고 있으며, 관광객은 이러한 변화에 능동적으로 적응하고 있는 실정
- 관광을 둘러싼 주체, 객체, 매체 간의 선순환적 생태계 형성에 있어 가장 중요한 관광인재 양성의 새로운 방법론적 접근이 요구
 - 코로나19 이후 대학의 관광관련 학과의 인기 감소와 졸업생의 타분야 진출에 따라 관광산업의 근원적 기반이 무너지는 상황
- 경북을 중심으로 대구경북 소재 대학(교)의 경우도 마찬가지로 ‘이론보다는 현장중심’과 ‘타분야와의 융복합 교육’으로의 전환이 이루어질 경우 지역관광과 함께 지역대학도 상생할 수 있는 계기로 작용
 - 관광지식과 서비스 마인드 외에 문화기획, 창업, 빅데이터, 스마트융합, 경영, 현장실습 등 종합적인 관광인재 양성이 필요

■ 라이프스타일 급변에 따른 관광정책 불확실성 존재

- 코로나19가 가져온 관광생태계의 침체와 수요 절벽, 공급 위기 등은 관광정책 수립에 있어 불확실성으로 표출
 - 잠재관광객의 라이프스타일 변화에 대응하는 하이브리드형 관광과 축제이벤트, 배달형 체험키트, ICT 융합 관광플랫폼과 유통채널 다양화, 무착륙 해외여행과 면세점 구입 등은 기존과 다른 관광정책 설계를 요구
- 변화하는 관광수요와 선호에 부합하는 경북만의 공급 정책 마련과 관광활성화 방향 등에 대한 체계적인 수립이 필요

■ 포스트 코로나 관련 지자체 간 경쟁 심화

- 포스트 코로나 관광정책이 단기적인 회복과 중장기적인 재도약이라는 관점에서 국제 관광이 다시 개방될 경우를 준비하는 지자체 간의 선점 경쟁이 치열할 것으로 예상
 - 서울·인천, 부산, 제주, 대구 등지를 중심으로 하는 국제공항도시와 전주, 강원, 남해안 등의 문화·생태·해양도시는 경북과의 경쟁이 예상되는 지역
- 외래관광객과 국민국내관광객의 유치 경쟁에서 살아남을 수 있는 경북만의 특화된 관광콘텐츠 발굴과 협력체계 구축
 - 장기적으로 대구경북 통합신공항과 영일만 여객터미널을 연계하여 ‘세계 속의 문화관광 거점’으로 육성

■ 글로벌 경기 침체와 관광재정 감소

- 다년 간의 글로벌 경기 침체와 코로나19 사태에 따른 유동성 악화는 민간자본 유입과 관광이동을 저해하는 요인으로 작용
 - 제주, 인천의 복합리조트 사업을 제외하고, 대부분의 관광개발 사업이 공공주도로 추진되고 상황
- 경북의 지자체는 전국 평균보다 낮은 수준의 열악한 재정자립도로 인하여 정부의 지원 없이는 독자적인 관광사업 추진이 어려운 실정
 - 코로나19로 인한 지방재정 악화와 민간자본 유치 한계 등으로 관광(단)지를 위한 투자여건도 상대적으로 열악
- 단기적으로 관광트렌드에 걸맞은 관광명소와 시설에 대한 수용태세정비와 콘텐츠 발굴을 추진하고, 중장기적으로 통합신공항 개항에 대비한 고급숙박시설, 프리미엄 쇼핑몰, 워터파크, 복합리조트 등의 민간사업자를 유치

2. 시사점 및 추진방향

1) 시사점

- 한국을 대표하는 문화·생태자원과 세계유산 최다 보유지역으로 잠재력 풍부
 - 경북은 신라(불교)·유교·가야 문화권이 공존하는 권역으로 잘 알려져 있으며, 이와 관련된 수많은 문화유적과 이야기, 인물을 간직하고 있어 ‘한국 속의 한국(Korea in korea)’으로서의 지역이미지와 관광매력을 보유
 - 경주와 안동을 중심으로 야간관광 100선에 ‘동궁과 월지’, ‘첨성대’ 등의 문화유적과 ‘달빛투어 달그락’, ‘월영야행’ 등의 프로그램이 선정
 - 한반도를 가로지르는 백두대간(낙동정맥)과 낙동강, 천혜의 경관을 지닌 동해안과 울릉·독도는 지역주민의 삶의 터전이자 관광명소로 자리매김.

- 성주 성박숲, 울진 등기산스카이워크, 호미반도해안둘레길, 문경 진남교반, 봉화 국립백두대간수목원 등과 같은 자연생태 관광명소는 코로나19에 따른 여행침체 위기에서도 개별관광객을 유치하는 성과를 창출
- 경북은 1995년 석굴암·불국사를 기점으로 5건의 세계유산을 보유하고 있으며, 최근에는 ‘산사, 한국의 산지 승원’ 부석사·봉정사와 ‘한국의 서원’ 소수·도산·병산·옥산서원이 등재
- 하회마을, 대릉원 일대, 부석사 등의 세계유산과 청송 세계지질공원 등이 ‘한국관광 100선’에 선정되어 경북의 역사문화자원의 우수성을 홍보
- 다양한 관광개발사업 추진에도 불구하고, 대표 관광명소와 숙박시설 부족
- 3대문화권 문화·생태 관광기반 조성, 중부내륙권·동해안·낙동강 광역관광개발 등의 연계협력형 관광개발 사업에 막대한 예산 투입
- 3대문화권 핵심 및 전략사업은 마무리 단계이며, 현재 진흥사업을 통해 주요 시설사업과 연계한 체험상품 운영과 온오프라인 통합 판매를 추진
- 또한 스타관광벤처와 주민사업체 발굴, 관광상품 기획 및 유통판매, 로컬크리에이터 및 1인 예비창업자 육성 등의 관광일자리 창출을 모색
- 관광진흥법에 의거한 관광(단)지는 총 37개소를 보유하고 있으며, 대부분 민자유치 실패, 킬러콘텐츠 부재 등으로 미완공된 상태
- 일부 관광단지 내 관광숙박업과 관광지 내 한옥체험업 이외에 숙박시설이 과부족한 상태로 대규모 관광객 유치에 한계
- 2020년 현재 관광특구는 4개소가 지정되어 있으며, 각 특구별로 진흥계획과 협의체를 구성해 운영하고 있음.
- 경주는 시내·보문·불국지구 간의 균형된 관광공급이 필요하며, 포항은 관광특구 구역을 남북으로 가로지르는 도보프로그램의 운영이 필요한 실정
- 문경은 새재지구와 가은지구를 중심으로 특구활성화 사업을 추진하여 다양한 관광콘텐츠와 야간관광상품이 운영되고 있음.

■ 광역인프라 확충에 따른 관광수용태세 정비 및 연계협력체계 구축

- 대구경북 통합신공항과 포항 영일만항 국제크루즈 개항, 전국을 구석구석 연결 가능한 중부내륙고속철도, 중앙선 복선전철화, 동해중부선 등의 개통이 예정되어 있어 획기적인 광역접근성 개선이 예상
- 의성·군위에 입지하는 통합신공항과 연계한 관광객 유치와 관광시설, 스마트 관광콘텐츠 확충이 필요
- 고속 광역철도망 개통과 국제크루즈 입항에 대비한 연계협력사업 발굴과 통합브랜드 확립이 시급하며, 선택과 집중의 원칙하에 지역관광 생태계 구축도 추진

- 매년 관광객 수는 증가하고 있으나, 지역 내 관광사업체의 다양성은 부족한 상황으로 주요 관광도시를 대상으로 한 전면적 관광기업친화환경 조성이 필요
 - 대부분을 차지하는 여행업과 관광객이용시설업 외에 도심숙박업체와 식음료 업체, 주민사업체 등의 관광관련 기업을 지원 및 육성
 - 외래관광객의 불편사항인 쇼핑과 언어소통, 안내해설 등을 해소할 수 있는 전문인력 양성과 관련지원센터 설립도 필요

■ 지역 특성을 살린 글로벌 관광콘텐츠 발굴과 집중마케팅 전개

- 경북의 문화·생태 관광자원을 활용한 하드웨어시설 조성과 함께 통합신공항 시대에 걸맞은 글로벌 수준의 관광콘텐츠 발굴이 필요
 - 관광빅데이터와 주요 외래관광시장, 광역접근성 등을 감안한 경북 대표 관광상품 개발과 권역별 특화상품을 육성
 - 권역별로 백두대간 힐링여행, 낙동강 로컬푸드여행, 삼색(三色)문화여행, 동해안 식(食)여행 등의 대표 관광상품을 기획
 - 주요 관광도시의 도심 관광명소와 여행특화거리를 연계하여 국내외 체류형 개별관광객과 검목적 관광수요를 흡수
- 단기적으로 인천·김해·대구 국제공항으로 입국하는 관광객에 대한 국가별 도시별 홍보마케팅을 전개하고 장기적으로 통합신공항을 활용한 항공노선마케팅을 추진
 - 국내외 관광스타트업과 OTA 플랫폼 등과의 협력적 제휴를 통해 경북관광의 매력과 관광상품을 전세계로 홍보해 관광객을 유치

2) 추진방향

■ 통합신공항 개항을 감안한 글로벌 수준의 관광서비스 제공

- 3대문화권, 중부내륙권 등 광역관광개발 사업의 인프라 조성과 함께 운영 활성화를 위한 관광콘텐츠 보강과 프로그램 발굴, 전문인력 양성 등을 추진
- 전통·역사도시를 중심으로 낙동강과 동해안, 백두대간 등의 문화·생태 스토리자원을 활용한 신규 광역관광개발을 추진하여 지역 간 연계협력 강화
- 국내외 관광객의 여행만족도와 편의 제고를 위해 권역별 거점관광도시를 조성하고 주변 관광도시와의 연계협력 사업을 추진
 - 안동 관광거점도시를 중심으로 영주, 문경, 봉화, 예천 등지의 계획공모형 관광자원개발사업과 연계하여 한국을 대표하는 전통문화와 생태를 체험할 수 있는 힐링공간으로 육성
 - 경주 역사문화도시와 포항 해양관광도시, 영덕을 중심으로 동해안 7번국도 주변을 해양문화와 해양레저를 만끽할 수 있는 감성공간으로 육성하고 울릉·

독도를 국제해양레저 명소로 브랜드화

- 고령 대가야수도와 대구토탈투어패키지(DTTP) 등을 중심으로 대도시권의 다양한 생활관광명소와 로컬푸드, 관광서비스 등을 제공하는 한반도 남부권 광역관광의 중심지로 육성
- 대구경북 통합신공항의 원활한 개항과 이용 활성화를 위한 글로벌 수준의 관광기반 조성 및 체류형 관광콘텐츠를 확충
 - 향후 공항규모와 배후지역을 감안하여 숙박, 쇼핑, 레저, 휴양 등의 충분한 관광체류시설 확충과 경북권 및 타권역으로의 이동편의를 제공할 수 있는 광역교통망 구축

■ 대전환기 관광패러다임 변화를 감안한 관광혁신체계 마련

- 백두대간과 낙동간의 생태·문화 자원을 활용한 힐링, 산림, 캠핑, 농촌, 강나루 등의 지역특성을 반영한 관광콘텐츠를 발굴하고, 국내외 관광객의 여행트렌드를 선도할 수 있는 야간상품, 인문기행, 경북스테이, 전통주, 예술치유, 모험레포츠 등의 감성콘텐츠를 육성
 - 최근 여행트렌드를 반영한 도심관광 활성화를 위해 시군별 특화 여행거리와 도보길을 조성하고, 마이스관광, 와인관광, 가든관광, 크루즈 여행 등과 연계
- 국내외 관광객의 지속적인 유치와 재방문이 가능하도록 관광산업 생태계의 혁신을 추진하고, 이를 통해 코로나19와 같은 불가항력적인 재난에 대비
 - 경북관광 빅데이터 플랫폼 구축과 이를 활용한 관광시장 규모, 이동행태, 선호 관광지, 소비지출 등을 주기적으로 추출해 관광정책 기초자료로 활용
 - 글로벌 단위의 OTA 플랫폼과 지역 단위의 관광유통 체계의 혁신방안을 마련하고, 비대면 여행이 가능한 시스템을 구축해 경북관광의 지속적인 인지도 제고를 모색
 - 주요 관광도시를 중심으로 스마트관광을 접목하여 관광객의 만족 증진과 편리한 이동, 쇼핑, 체험, 안내해설 등을 지원
- 전통적인 관광비즈니스의 한계를 극복할 수 있는 관광두레, 1인 크리에이터, 관광스타트업 등의 신규 관광일자리 창출을 추진
 - 경북문화관광공사와 경북콘텐츠진흥원을 중심으로 경북관광진흥기금을 활용하여 기존 관광기업의 스케일업과 글로벌 진출을 지원
 - 관내 대학교와 관련 협회, 연구기관, 경북관광혁신위원회 등과 연계하여 창업 아이디어 발굴과 관광기업 창업 지원, 교육·컨설팅, 네트워킹 등을 제공

■ 대표 관광도시와 연계가능한 관광(단)지 리모델링 우선 추진

- 기존 관광(단)지에 대한 전면적인 계획 보완과 통합신공항 개항에 대응하여 신규 관광(단)지 지정을 추진

- 기존 관광(단)지에 대한 체계적인 평가 추진과 재생계획을 마련하여 메가 관광트렌드에 부합하는 새로운 관광명소로 전환
- 선택과 집중의 원칙하에 신규 관광(단)지에 대한 객관적인 평가와 보완을 통해 부문별한 관광개발사업을 지향하고, 관광객이 즐겨 찾을 수 있는 명품 관광(단)지를 조성
- 관광 관련계획과 연동하여 신규 관광(단)지 개발예정지구를 최소화하는 한편 기존 관광(단)지의 재생방안과 민자유치 콘텐츠 발굴에 집중하는 정책을 추진

■ 관광수요를 감안한 집중마케팅 전개

- 경북만의 차별화된 힐링상품, 열차관광, 자전거여행, 섬 관광 등을 집중 추진하고, 상품과 공간을 연결하면서 여행편의를 제공할 수 있는 경북관광패스를 육성
- 경주세계문화엑스포와 영주풍기인삼엑스포, 예천세계곤충엑스포 등의 메가이벤트와 함께 도지정 문화관광축제에 대한 성공적 개최와 컨설팅을 추진
- 관광객의 불편만 요인인 안내해설과 쇼핑, 체험거리 등에 대한 관광수용태세 개선과 국내외 관광객의 지속적인 방문을 유도할 수 있는 홍보마케팅 추진



제3장

기본구상

제1절 비전 및 목표

제2절 추진전략

제3절 관광개발 공간 체계



제3장 기본구상

제1절 비전 및 목표

1. 기본 방향

■ 전차계획 및 상위계획과의 정합성 유지

- 제4·5·6차 권역계획에서 제시된 비전과 목표, 추진전략에 대한 객관적 검토를 통해 향후 경북관광의 나아갈 방향을 설정
 - 제6차 권역계획의 비전은 한반도 허리경제권의 문화관광거점으로 시대흐름에 부응한 감각, 감성, 감동, 공생의 가치를 접목하여 목표를 제시
- 경상북도 종합계획(안)이 지향하는 ‘즐거운 일상 설레는 경북’을 관광계획으로 실현할 수 있는 글로벌 수준의 관광산업 및 콘텐츠 확충을 감안
- 제4차 기본계획(안)이 제시하는 ‘공존, 혁신, 지속가능’ 기조와 비전, 목표, 추진전략에 대한 경북권 차원의 검토를 통해 상위계획과의 연계성을 강화
 - 목표는 ‘사람과 지역이 동반 성장하는 상생관광’, ‘질적 발전을 추구하는 스마트혁신 관광’, ‘미래세대와 공존하는 지속가능 관광’으로 설정

■ 미래환경 변화를 감안한 경북관광의 나아갈 방향 검토

- 고령화와 저출산, 디지털 전환, 탄소중립 등의 거시적 환경변화와 경북을 둘러싼 미시적 관광환경 변화를 감안하여 설정
- 코로나19 여파에 따른 외래관광객 감소와 국내관광객 증가를 감안한 경북관광의 새로운 수요시장 설정과 정책방향 제시
 - 지역관광 침체, 전통관광산업 생태계 붕괴, 선호관광지 변화, 관광공급 및 자원개발 정책 변화 등
- 대구경북 통합신공항과 영일만항 여객터미널 등의 글로벌 게이트웨이 개항과 중부내륙고속철도, 중앙선 복선전철, 동해중부선 등의 광역열차관광 인프라 구축에 따른 새로운 경북관광지도 구상

■ 경북 관광객의 관광행태와 잠재 관광수급 연계

- 경북권의 지역여건과 추진상황, 진단 등을 의거하여 관광수요와 공급, 최근 경북권 방문 관광객 실태조사를 감안한 관광공간구상 설정
 - 경북권 관광실태 파악을 북부권, 남부권, 동부권으로 구분하여 실시한 결과 행정단위보다는 관광행태 측면의 공간 설정이 바람직
- 한국관광공사 ‘한국관광 데이터랩’과 한국문화관광연구원 ‘관광지식정보시스템’ 등의 경북관광 데이터에 대한 종합적 분석을 통해 적재적소의 마케팅을 전개할 수 있는 추진전략 설정과 주요 사업을 추진

2. 개발비전

■ 설정 기준

- 상위계획인 제4차 기본계획에 제시된 경북권 추진방향과 전차계획을 감안하여 경북이 지닌 글로벌 및 지역적 가치를 구현할 수 있도록 함.
 - 제4차 권역계획은 ‘한국의 대표 관광지역으로 한국에서 가장 한국적인 것을 체험할 수 있는 곳’라는 의미로 ‘KOREA in KOREA’로 설정
 - 제5차 권역계획은 ‘KOREA in KOREA’를 미래상으로 제시하고, ‘전통과 자연, 인간이 빚어낸 한국 대표 문화관광지대’를 비전으로 제시
 - 제6차 권역계획은 ‘한반도 허리경제권의 문화관광 거점 : Asian Top Class 관광지’로 설정하여 아시아 최고 수준의 관광지로 도약하려는 정책의지를 표현
- 경북이 보유한 역사문화와 자연생태, 일상생활의 매력적인 관광자원과 대구경북 통합신공항 개항 등의 글로벌 게이트웨이를 함축할 수 있는 비전을 제시하여 경북이 한국과 아시아를 대표하는 관광거점으로 도약하는 이미지를 부각

■ 개발비전

- 경북권의 개발비전은 전차계획에서 지속적으로 유지되고 있는 ‘KOREA in KOREA’의 미래상을 다시 한번 강조하는 측면과 대구경북 통합신공항의 개항을 체계적으로 준비하는 차원에서 ‘세계로 열린 문화·생태 관광거점’으로 설정
 - 경북의 신라, 유교, 가야 문화권과 백대두간, 낙동강, 동해안의 자연생태자원을 활용하여 아시아를 넘어 세계적 수준의 문화·생태 관광지역으로 도약

3. 목표 설정

■ 설정 기준

- 향후 경북권의 개발비전이 지향하는 미래상과 제4차 기본계획의 기조와 비전 체계, 최근 거시환경 변화와 관광트렌드 등을 감안하여 3대 목표를 도출

■ 지속가능한 친환경적 관광기반 확충

- 대구경북 통합신공항과 영일만항 여객터미널, 고속철도인프라 확충 등을 활용한 경북권의 지역관광중심지 사업을 추진
 - 기존의 관광지와 관광단지에 대한 탄소중립적 리모델링과 뉴-기본구상 제시를 통해 민간자본 유치, 대규모 어트랙션 및 숙박시설 공급 등을 추진
- 한국을 대표하는 경북권의 역사문화도시와 거점관광도시, 계획공모형 관광자원개발 등을 아우르는 주요 관광도시 사업을 통해 지자체 간 상생협력 유도
 - 주요 관광도시 및 지역관광중심지에 대한 집중적인 산업생태계 확충 및 관광객 친화적 수용태세를 정비
- 하드웨어 정비와 함께 지역 기반의 경북관광 통합브랜드 개발과 이를 활용한 상품개발, 관광콘텐츠 발굴, 축제이벤트, 전략적 관광마케팅 등을 추진
- 지속가능한 경북관광 성장을 견인할 수 있는 상설 전문가네트워크 구축과 전문인력 역량 강화, 주민 참여방안도 강구

■ 지역특화 관광산업 생태계 구축

- 경북권의 광역접근성 향상과 주요 관광거점도시 조성 등을 연계한 관광활성화와 고부가가치 창출을 위해 새로운 관광산업 생태계 구축과 육성을 추진
- 대구경북 통합신공항 개항을 대비한 글로벌 관광기업 유치와 서비스 마인드 제고, 전세계 관광객과 연결되는 온라인 마케팅과 플랫폼, 전국 어디에서나 쉽게 접근할 수 있는 광역교통망 확충 등을 추진
 - 기존 대구국제공항과 신규 대구경북 통합신공항에 대한 단계적 활용을 위한 대구광역시와 경상북도 간의 관광·교류를 통한 상생발전 전개
- 인구구조와 기술 진화 등의 대전환기 환경 변화를 감안한 경북관광의 새로운 지역특화형 관광기업 육성과 지능형 관광관리체계 구축도 중요
 - 코로나19 이후 유발된 새로운 관광시장과 수요를 적극 흡수할 수 있는 관광사업체 창업과 전환을 지원

■ 주민과 방문객이 함께 만드는 관광 실천

- 경북이 추진하는 다양한 관광공급과 관광수요 유발 정책이 관광의 경제·산업적 가치뿐만 아니라 지역사회에 미치는 문화·환경적 영향을 우선적으로 검토

- 관광사업체와 시군 단위의 관광관련 재단, 주민사업체 등이 상호 협력하는 네트워크를 통해 관광수요를 창출하고, 주민의 일상여행과 향유를 지원하는 방식의 정책을 도입
- 경북 방문 관광객이 지역사회와 소통할 수 있는 공정여행과 친환경적 축제문화를 즐길 수 있는 정책을 추진

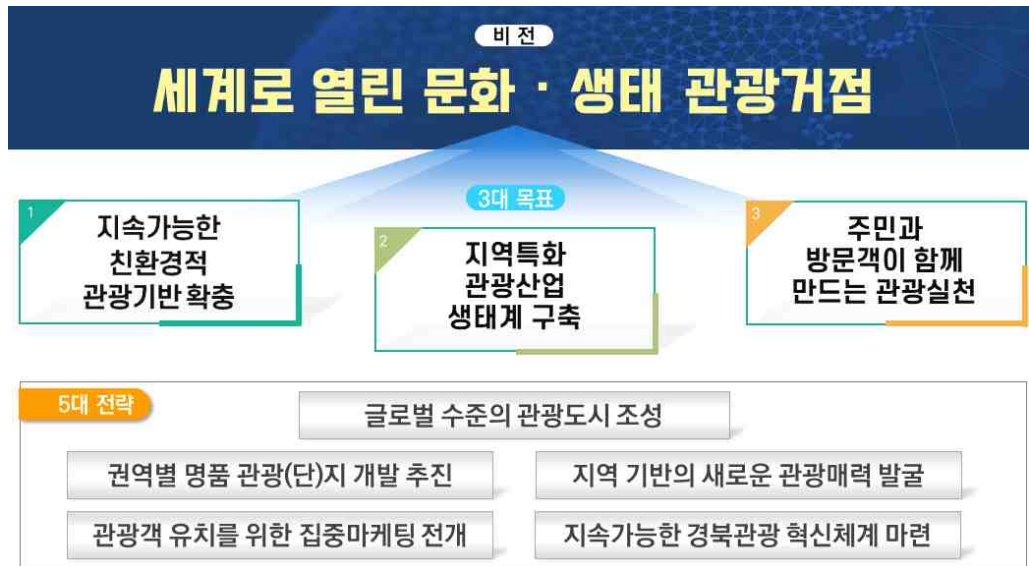

▲ 비전과 목표, 추진전략

▼ 제7차 권역계획 정량목표 설정

구 분	지 표	단 위	2019년	2026년
관광객 지 표	• 국민국내관광수요	만 명 (일)	4,971	3,481
	- 당일관광객		1,595	1,499
	- 숙박관광객		3,376	1,981
관광 개발 지 표	• 외래관광수요	만명	54.2	54.1
	• 지정 관광지 개소수·면적	개소(km ²)	32(8.79)	33(9.28)
	• 지정 관광단지 개소수·면적	개소(km ²)	5(22.03)	9(25.38)
	• 관광특구 개소수·면적	개소(km ²)	4(38.65)	4(38.65)
관광 시설 지 표	• 관광숙박시설	실	10,341	15,000
	• 관광호텔 객실수	실	4,510	6,300
	• 휴양콘도미니엄 객실수	실	3,158	4,500
관광 일자리 지 표	• 관광두레 관련인력	명	22	40
	• 관광두레 주민사업체	개소	37	100
관광 예산 지 표	• 관광예산	억 원	1,850	3,528
	- 경북 전체예산 대비 관광분야 비율	%	2.44	2.94

주 : 1) 관광객 지표에서 국민국내관광수요는 제4차 기본계획 추세수요에 기반하여 2026년 정책 목표수요를 추정함. 제4차 기본계획 상 2026년 전국 숙박관광객은 21,019만명(일)으로 2019년 국민여행조사 상의 전국 숙박관광객 40,333만명(일) 보다 절반 수준임을 감안할 때 2019년 대비 2026년의 단순비교는 불가함.

2) 관광개발지표에서 지정 관광(단)지, 관광특구 개소수·면적은 2020년 10월 현재

3) 관광시설지표에서 관광숙박시설은 관광진흥법 상의 숙박시설을 의미

4) 관광일자리지표에서 ① 관련인력은 2021년 문화부 및 경북 관광두레PD, 경북관광두레센터 직원의 합계 ② 주민사업체는 문화부 사후관리 사업체와 경북두레 지역협력사업체의 합계를 의미

5) 관광예산은 ① 경북도 일반회계 세입세출결산서(관광정책과, 관광마케팅과) 기준 ② 2026년도 관광예산은 최근 5년 간(2016~2021년)의 경북 전체예산 중 관광예산 비율을 산정하여 평균 2.94%를 적용하여 추정 ③ 경북 전체예산은 12조 원으로 가정하여 적용

제2절 추진전략

■ 글로벌 수준의 관광도시 조성

- 경북권이 지난 10년 간 집중적으로 추진한 3대문화권 문화·생태 관광기반 조성
성과 중부내륙권 광역관광개발 등에 대한 차질 없는 완료와 활성화를 모색
 - 동해안권, 대구-광주권, 백두대간권 광역연계사업은 계획기간 내에 조기 조성 및 추진부서 간 협업체계를 구축
- 신규 초광역 연계사업인 동해안 신북방 관광벨트와 낙동문화권 광역연계협력사업의 적극적인 추진을 통해 타시도와 협력하는 상생관광모델로 육성
- 관광권역 설정에 따른 대표 관광도시 조성과의 연계 강화를 통해 경북 대표 관광도시와 주변지역 관광중심지를 촘촘한 경북관광연결망으로 연결
 - 대표 관광도시의 역사·전통, 자연생태, 생활문화 등의 관광자원이 풍부한 개념이 아니라 수용태세가 잘 갖추어져 여행하기 편한 지역을 의미
- 대구경북 통합신공항과 관련하여 향후 10년 간 글로벌 수준의 숙박·쇼핑·어트랙션 등의 시설도입을 사전에 준비해 공항연계관광권을 조기에 조성

■ 권역별 명품 관광(단)지 개발 추진

- 경북권의 기존 관광(단)지에 대한 객관적인 진단을 통해 단계별로 정비, 보완할 수 있는 로드맵을 제시
 - 경북권의 향후 10년 간의 광역접근성 개선을 감안한 관광(단)지 리모델링 우선순위를 부여하여 단기간 내 파급효과를 창출
- 신규 관광(단)지 개발예정지구에 대한 평가지표 개발과 분석을 통해 무문별한 개발을 지양하고, 관광수요와 도입시설, 주요 콘텐츠 등에 기반하여 잠재관광객 유치와 지속가능성을 확인

■ 지역 기반의 새로운 관광매력 발굴

- 경북이 보유한 문화·생태 관광자원과 먹거리, 볼거리, 살거리 등을 융복합할 수 있는 새로운 방식의 관광콘텐츠를 발굴
 - 경북북부권의 무한한 산림자원과 인문자원을 활용한 웰니스관광과 휴양·레포츠 관련 잠재수요를 감안한 산림관광 활성화 기반을 조성
 - 3대문화권과 생태공간이 만들어내는 관광매력을 적극 활용하여 스토리텔링 콘텐츠 개발과 지역사회와 소통할 수 있는 걷는여행 기반을 확충
 - 코로나19 상황을 감안한 뉴-관광콘텐츠 발굴과 함께 회의전시시설 확대 조성에 따른 글로벌 마이스산업 육성도 추진
- 경북의 차별화된 관광콘텐츠 발굴에 기반하여 이를 유통 판매할 수 있는 관광

사업체 경쟁력 강화와 혁신형 관광창업을 지원

- 지역사회가 주도하는 주민사업체 사업 발굴과 지원, 네트워킹을 통해 지속가능한 관광성장을 견인

■ 관광객 유치를 위한 집중마케팅 전개

- 국내외 관광객의 방문데이터에 기반한 관광상품 개발과 체계적인 홍보마케팅을 전개하여 전국 제일의 여행만족도 우선지역으로 발돋움
 - 경북이 최다 보유한 유네스코 세계유산을 활용한 관광상품 개발
 - 문화부 문화관광축제와 도지정축제 등의 자생력 제고를 통한 브랜드 창출
 - 엑스포와 연계한 개최도시 관광수용태세 정비와 주변 시군와의 협업 추진
 - 경북권 내 관광명소와 콘텐츠, 교통서비스를 연결하는 관광콘텐츠 개발
- 경북관광의 글로벌 인지도 제고를 위한 브랜딩 사업을 통해 전사적 관광마케팅 전개 및 수요기반 관광안내체계를 마련

■ 지속가능한 경북관광 혁신체계 마련

- 경북관광의 혁신역량 강화와 산업생태계 전환을 위한 협력형 관광비즈니스 지원체계 조성 및 다양한 관광유관조직 간의 협업을 유도
- 디지털 및 그린 뉴딜 등에 적응하는 지속가능한 관광시스템 구축을 위한 다양한 방식의 정책사업을 발굴하여 추진

▼ 5대 추진전략과 주요 과제

구분	주요 과제	주요 내용
글로벌 수준의 관광도시 조성	• 광역관광자원 개발 및 활성화 기반 마련	• 3대문화권 문화·생태 관광기반 조성, 중부내륙권 광역관광개발, 해안 및 내륙권 광역연계사업, 신규 광역연계사업 등
	• 권역별 대표 관광도시 조성 및 연계 강화	• 경주 역사문화도시, 안동 관광거점도시, 지역 주도 관광중심지 등
	• 신규 관광자원개발사업 발굴	• 포항 죽장국민여가캠핑장 등
	• 통합신공항 연계 특화자원개발	• 복합리조트 개발 등
권역별 명품 관광(단)지 개발 추진	• 기존 관광(단)지 정비·보완	• 경주 보문관광단지 등
	• 신규 관광(단)지 개발	• 포항 코스타벨리지구 등
지역 기반의 새로운 관광매력 발굴	• 관광콘텐츠 발굴	• 웰니스관광 육성기반 구축, 산림관광 활성화 기반 조성, 이야기가 있는 경북관광 만들기, 고부가 해양관광콘텐츠 개발, New 관광콘텐츠 개발, 구석구석 도보여행 기반 조성, 글로벌 마이스산업 기반 구축 등
	• 관광생태계 확충	• 관광기업 경쟁력 강화, 주민 주도 관광사업 활성화, 경북관광 혁신형 관광창업 지원 등
관광객 유치를 위한 집중마케팅 전개	• 관광상품 개발	• 세계유산 테마관광 활성화, 지역축제 자생력 제고, 글로벌 엑스포 육성, 대중교통 연계 상품개발
	• 관광 정보 관리 및 마케팅	• 경북관광 브랜딩, 전략적 관광마케팅, 수요자 맞춤형 관광안내체계 구축 등
지속가능한 경북관광 혁신체계 마련	• 협력적 관광생태계 구축	• 협력형 관광비즈니스 지원체계 조성, 지역관광 진흥조직 체계화 등
	• 지속가능한 관광시스템 조성	• 지역과 관광이 상생하는 관리체계 구축, 지능형 관광관리체계 구축, 탄소중립 국제관광 진흥지구 조성 등

제3절 관광개발 공간 체계

1. 공간 체계 구상

1) 대구경북 공간적 특성

- 경북권은 국토의 중부권과 남부권을 연결하는 한반도 중앙부에 위치하고 있으며, 대구·울산·부산 등과 인접해 인적 물적 교류가 활발
 - 수도권과 충청·세종권, 강원권의 성장을 견제하면서 강호축 생성에 대비할 수 있는 대구·광주권, 경북·전북권 등과의 정책 협업을 강화
- 최근 대구경북 행정통합 추진을 계기로 대구광역시와 경상북도 간의 활발한 상생발전 정책성과를 달성
 - 국내 광역지자체 간의 통합 이슈를 선도적으로 제기해 울부경 메가시티 등 다양한 형태의 타시도 협력기구 설립검토의 단초를 제시
 - 현재 대구경북은 3대문화권 문화·생태 관광기반 조성 진흥사업을 공동으로 추진하고 있으며, 대구경북투어엑스포 등 국내외 홍보마케팅을 공동 진행
- 경상북도와 대구광역시는 낙동강과 팔공산, 신라유교가야 문화권을 공유하고 있으며, 양 시도 간의 경제산업적 협력이 강한 실정
 - 대구광역시 주변의 경산, 칠곡, 구미, 영천, 성주, 고령 등지는 대구대도시권 생활권을 형성하고 있어 인적 이동도 활발

2) 관광권역 설정

(1) 권역 설정의 방향

- 경북관광의 여건과 진단, 6차 권역계획과의 연계, 향후 광역접근성 개선, 관광 트렌드 및 정책 변화 등을 감안하여 제7차 권역계획의 관광권역을 설정
 - 제5차 국토종합계획(2020~2040년)과 제4차 경상북도 종합계획(2021~2040년) 등의 상위 공간계획, 대구-광주와 백두대간, 동해안의 연계협력권 발전 계획, 국가주도의 광역관광개발계획 상의 공간구상을 고려
 - 제6차 권역계획의 공간구상을 유지하면서 관광트렌드와 콘텐츠, 광역접근성 등을 감안하여 특화기능 및 대표도시를 선정
- 지자체 행정단위의 형식적인 관광권역이 아닌 방문객의 여행행태와 핵심콘텐츠에 기반한 권역 설정을 추진

- 주요 관광도시를 중심으로 연계협력 가능한 지자체를 동일권역으로 중첩하는 방식으로 설정
- 대구경북의 글로벌공항 확충에 따른 외래관광객 유치 및 유동인구 변화를 감안하여 시나리오별 관광권역 설정을 제시
- 대구경북 통합신공항 개항시기인 2028년을 기점으로 대구국제공항 기반의 외래관광객 유치에서 통합신공항 중심의 국제관광 중심거점을 확보하는 전략을 추가

(2) 3대 관광권역 설정

■ 초광역 연계축

- 급변하는 관광트렌드와 광역접근성 개선, 연계협력 가능성 등에 기반하여 관광객의 이동경로를 감안한 초광역 연계축을 설정
- 수도권 연계축은 서울, 경기, 인천, 강원권 등을 아우르는 지역으로 경북관광 최대의 국내수요시장
- 영호남 연계축은 동해안과 서해안을 연결하는 동서축으로 대구와 광주를 중심으로 수도권에 대응할 수 있는 외래관광객 유치 협력시장
- 남해안 연계축은 신라·가야문화와 해양레저를 공유하면서 경북의 차별화된 관광콘텐츠를 만끽할 수 있는 영남권 최대의 소비시장

■ 관광발전축

- 수도권·영호남·남해안 연계축과 관광권역 간의 효율적인 상생협력과 관광정책 추진을 위해 광역 관광발전축을 설정
- 경북의 23시군이 공유하면서 주요 관광자원으로 활용하고 있는 문화·생태자산과 광역접근성을 감안
- 제7차 경북권의 광역 관광발전축은 낙동강과 동해안을 중심으로 인근의 시군과 문화·생태를 아우르는 관광정책을 수립하는 새로운 성장축
- 낙동강 관광발전축은 경북, 대구, 경남, 강원이 낙동문화권 광역연계협력사업을 통해 연접도시 간의 공동협력과 특화관광사업을 추진
- 동해안 관광발전축은 경북, 울산, 강원을 연결하여 해양레저, 산림 연계관광, 해양문화, 울릉·독도 등의 관광활성화를 추진

■ 관광권역 설정

- 제7차 권역계획 기간 내에는 힐링관광권과 해양레저관광권, 대도시관광권으로 구분하고 2027년 이후 공항연계관광권을 추가하여 글로벌 접근성 개선의 파급효과를 극대화

- 힐링관광권은 ‘전통과 산림 기반 힐링관광의 거점’, 해양레저관광권은 ‘역사와 바다관광의 거점’, 대도시관광권은 ‘대구와 연계한 여가·생활관광의 중심지’로 기능 부여
- 장기적으로 공항연계관광권은 국내외 관광객의 공항이용과 경유를 지원할 수 있는 숙박·쇼핑·휴양·비즈니스 등이 갖추어진 복합관광권역으로 육성

▼ 제7차 경북권 관광권역 설정

구분	2026년 이전 (제7차 권역계획)	2027년 이후 (제8차 권역계획)
관광권역	힐링관광권 해양레저관광권 대도시관광권 -	힐링관광권 해양레저관광권 대도시관광권 공항연계관광권

주 : 제7·8차 권역계획의 계획기간과 대구경북 통합신공항 개항준비 등을 감안하여 2026년 이전과 2027년 이후로 구분

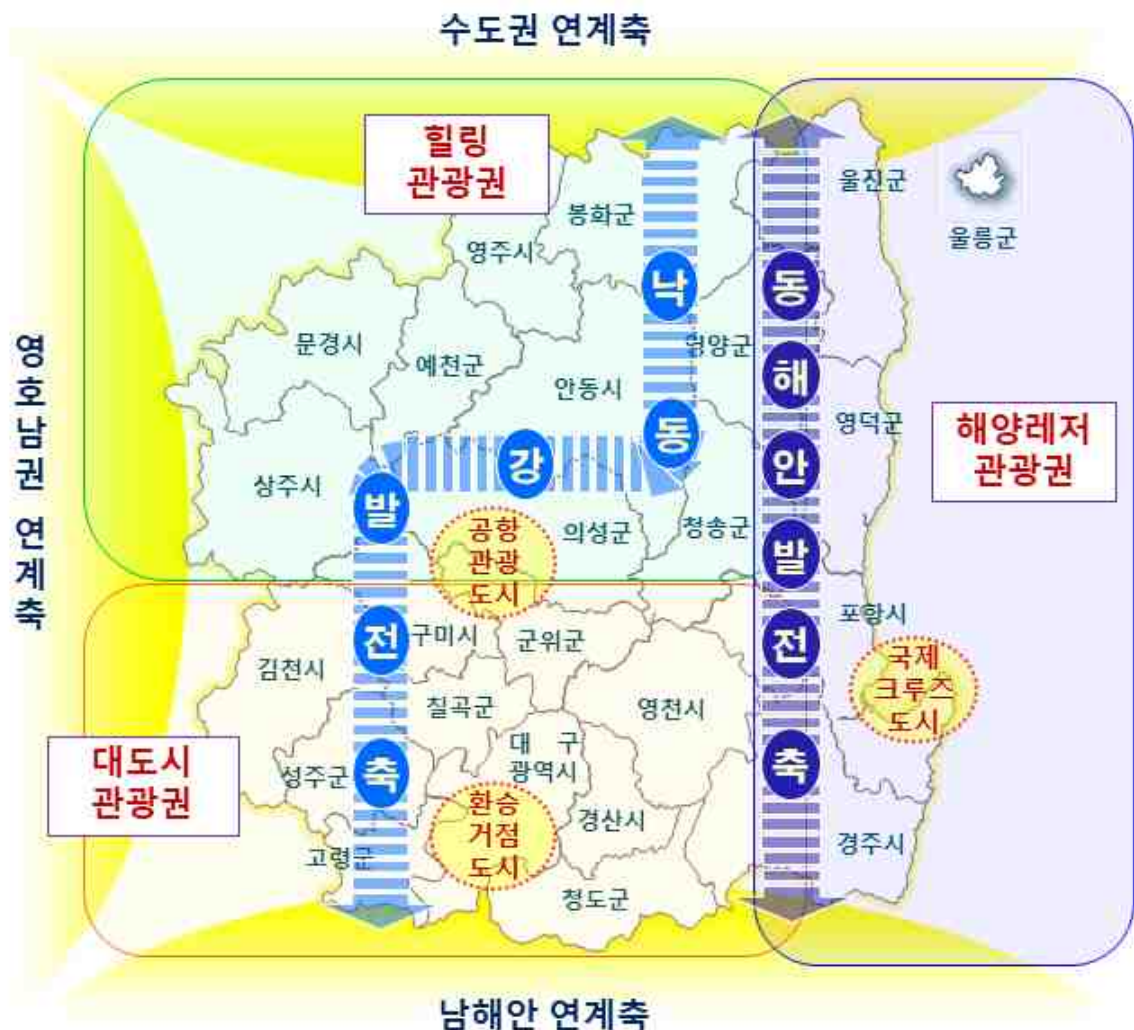

▲ 3대 관광권역과 광역관광구상

■ 국제관광 관문도시

- 향후 대구경북의 글로벌 및 광역접근성 개선을 감안하여 국제관광도시를 육성
 - 기존 안동 관광거점도시와 경주 역사문화도시, 영주 선비도시, 고령 대가야수도 등의 관광정책과 시너지 효과를 창출할 수 있는 방향으로 설정
- 공항관광도시는 대구경북 통합신공항이 입지할 의성·군위를 중심으로 경북북부권과 대구대도시권·동해권의 주요 관광도시를 연계하는 복합관광지로 육성
- 국제크루즈도시는 포항을 중심으로 경주와 영덕을 아우르는 외래관광객 유치기반을 마련해 동해안의 국제관광 관문으로 육성
- 환승거점도시는 대구를 기점으로 국토 남부권의 관광이동거점 플랫폼을 구축하여 대구경북을 수도권과 영호남권, 환동해권을 아우르는 복합관광서비스 중심으로 육성
 - 대도시관광권과 해양레저관광권을 자유롭게 여행할 수 있는 관광서비스 제공으로 국토 남부권 관광활성화를 모색

2. 공간별 개발 방향

1) 힐링관광권

■ 권역 특성

- 경북도청이 위치한 권역으로 백두대간과 낙동강의 우수한 자연생태자원과 한국의 전통적인 고유문화가 잘 계승·보존된 지역
- 향후 대구경북 통합신공항이 의성·군위에 개항될 예정이며, 중부내륙고속철도와 중앙선 복선전철이 완전 개통 시 광역접근성의 획기적 개선이 예상

■ 권역 범위

- 안동, 영주, 문경, 상주 등이 권역 내 핵심 관광도시이며, 예천, 의성, 봉화, 청송, 영양 등은 낙동강과 동해안을 따라 연계된 도시
 - 안동과 도청 신도시가 권역 내에서 가장 큰 중심도시로서 영주와 문경, 상주 등이 사통팔달의 교통망을 활용하여 거점도시로의 성장에 노력

■ 발전 방향과 기능

- 대한민국의 정신적 뿌리인 유교문화자원과 백두대간·낙동강이 보유한 자연생태자원을 적극 활용하는 ‘전통과 산림 기반의 힐링관광 거점’으로 육성
 - 유네스코 등재 세계문화유산인 한국의 전통마을(하회마을)과 한국의 서원(소수, 병산, 도산서원), 전통사찰(부석사, 봉정사) 등과 세계기록유산, 세계지질공원 등을 활용한 글로벌 관광인지도 향상을 추진

- 백두대간의 다양한 임산물과 유교문화가 간직한 스토리와 인물 등을 연계한 힐링관광권 만의 독특한 상품 개발
- 예천 양궁·육상, 문경 체육부대, 의성 켄링, 청송 아이스클라밍, 영양 유도 등을 활용하여 힐링관광권을 국제전지훈련 거점으로 조성해 향후 대구경북 통합신공항 개항 시 특화관광객을 유치
- 경북북부 내륙도시와 동해안을 연결하는 중부권 동서횡단철도와 연계하여 울진과 영덕을 연계할 수 있는 산림·해양 힐링브랜드를 창출

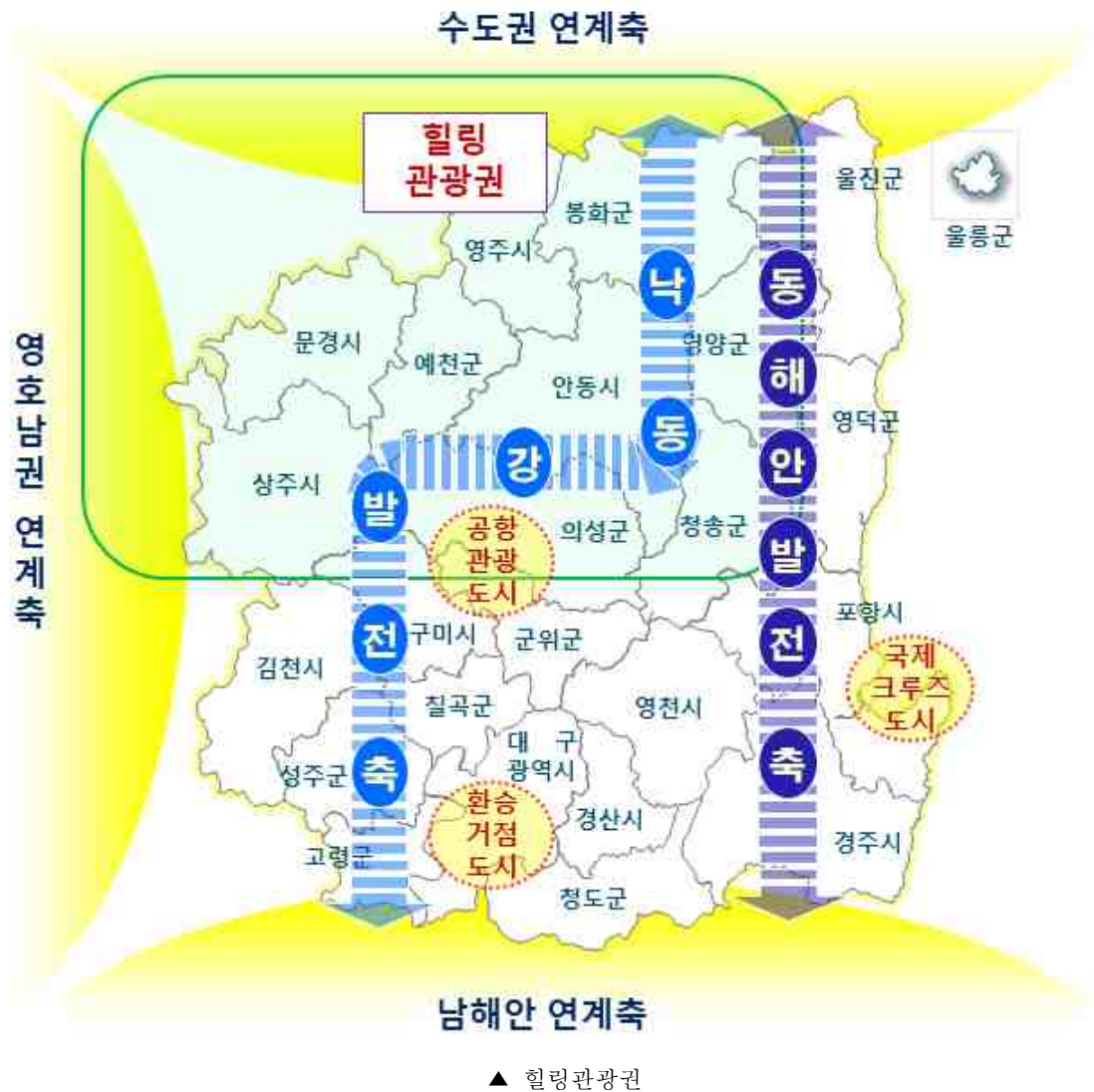

2) 대도시관광권

■ 권역 특성

- 대구도시권과 낙동강변의 첨단산업도시 구미, 교통요충지 김천, 역사문화도시 경주내륙을 포함하는 지역
 - 대구광역시의 관광소비시장을 바탕으로 대구도시권과 경주를 아우르는 특화

관광벨트 조성이 가능

- 대구광역시와 통합신공항 간의 연결도로·철도 조기 확충과 동·서대구역 기반의 고속철도 등이 활성화될 경우 향후 관광성장 잠재력이 무한한 지역

■ 권역 범위

- 대구광역시를 중심으로 대구대도시권에 포함되는 구미, 칠곡, 성주, 군위, 영천, 경산, 고령, 청도 등과 김천, 경주를 아우르는 권역
- 고령과 성주는 가야문화와 가야산을 보유한 도시로서 관광잠재력이 매우 크며, 대구시민의 일상여행 목적지로서 권역 내 모든 도시의 잠재력이 우수
 - 추후 대구광역시의 광역교통 확충에 따라 구미, 경산, 영천 등지는 대구를 기점을 한 생활관광이 가능한 도시

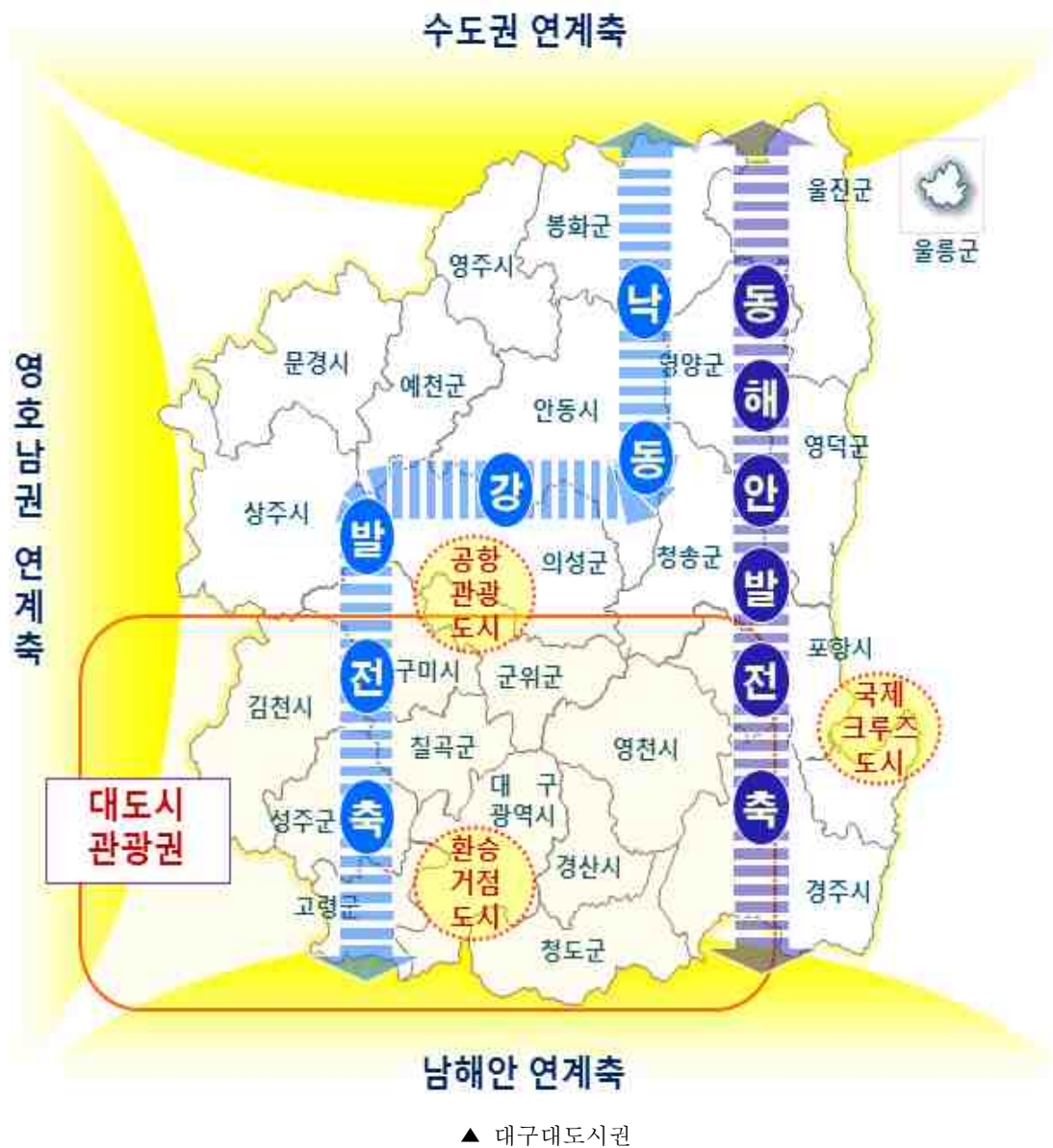

■ 발전 방향과 기능

- 최대 관광소비시장인 대구광역시와 낙동강, 가야문화, 신라문화를 연결하는 ‘대구와 연계한 여가·생활관광의 중심지’로 특화
 - 대구 엑스코와 구미코, 경주 하이코를 연결하는 마이스관광벨트를 육성하고, 부산·울산·창원과 마이스협력벨트를 조성
 - 낙동강을 중심으로 구미, 칠곡, 대구, 성주, 고령을 연계하는 낙동문화권 광역 연계협력사업을 추진
 - 대구경북이 공유하고 있는 낙동강과 팔공산에 대한 공동협력 사업을 추진하고, 강·산에서 생산되는 로컬푸드를 활용한 농촌관광을 육성
 - 향후 통합신공항 개항과 함께 공항관광도시와 환승거점도시를 연계하는 관광 투자와 글로벌 수준의 관광시설을 확충

3) 해양레저관광권

■ 권역 특성

- 해양레저관광권은 경주·포항·영덕을 중심으로 동해 유일의 섬인 울릉·독도를 포함하는 지역
 - 동해 바다와 함께 울진, 봉화, 영덕, 영양, 청송, 포항, 경주 등을 따라 형성된 낙동정맥을 보유한 권역
- 산림생태자원과 해양바다자원이 잘 조화된 권역으로 경주 양동마을, 영덕 괴시리마을 등의 전통마을과 영덕대게축제, 포항국제불빛축제 등의 관광축제를 연중 개최

■ 권역 범위

- 해양레저관광권의 핵심 관광도시는 경주, 포항, 영덕으로 관광수용태세가 일정 부문 갖추어져 국내 대표 관광도시로의 성장잠재력을 보유
- 울진과 울릉, 청송 등지는 산림과 해양생태자원을 중심으로 매력적인 관광콘텐츠를 보유하고 있어 권역 전체의 남북관광 활성화도 가능
 - 영천의 경우 대구대도시권과 해양레저관광권의 포항, 경주를 연결하는 관광도시로서의 역할을 수행

■ 발전 방향과 기능

- 한국의 대표 역사문화도시인 경주를 중심으로 한 세계적 관광도시 육성과 포항·영덕을 중심으로 해양레저관광을 추진하다는 측면에서 ‘역사와 바다관광의 거점’으로 기능을 부여
- 신라천년의 역사문화에 기반한 관광수용태세 정비와 프리미엄 관광객 유치

위한 마이스산업, 젊은층이 선호하는 스타일여행 등을 집중 육성

- 전세계적 이슈인 기후변화 및 탄소중립과 관련하여 대한민국 최초 관광단지인 보문관광단지를 ‘탄소중립 국제관광 진흥지구’로의 리모델링을 추진
- 포항과 영덕, 울진은 동해중부선 개통을 감안하여 해양레저휴양객과 비즈니스관광객을 유치할 수 있는 마이스산업 기반 시설과 대규모 집객시설을 조성
 - 포항 영일만항 국제여객터미널 개항을 감안하여 국제크루즈 선사 유치와 동해안 해파랑길을 국제도보길 수준으로 정비
- 울릉과 독도는 동해안 내륙도시 및 울릉공항 개항, 사계절 전천후 여객선 운항 등을 감안하여 관광수용태계를 정비하고, 울릉관광의 고부가가치 창출을 위해 공정관광 기반을 조성
 - 울릉관광 체류기간 연장, 친환경적 관광시설 확충, 울릉만의 관광콘텐츠 발굴, 울릉관광 협력네트워크 등을 추진

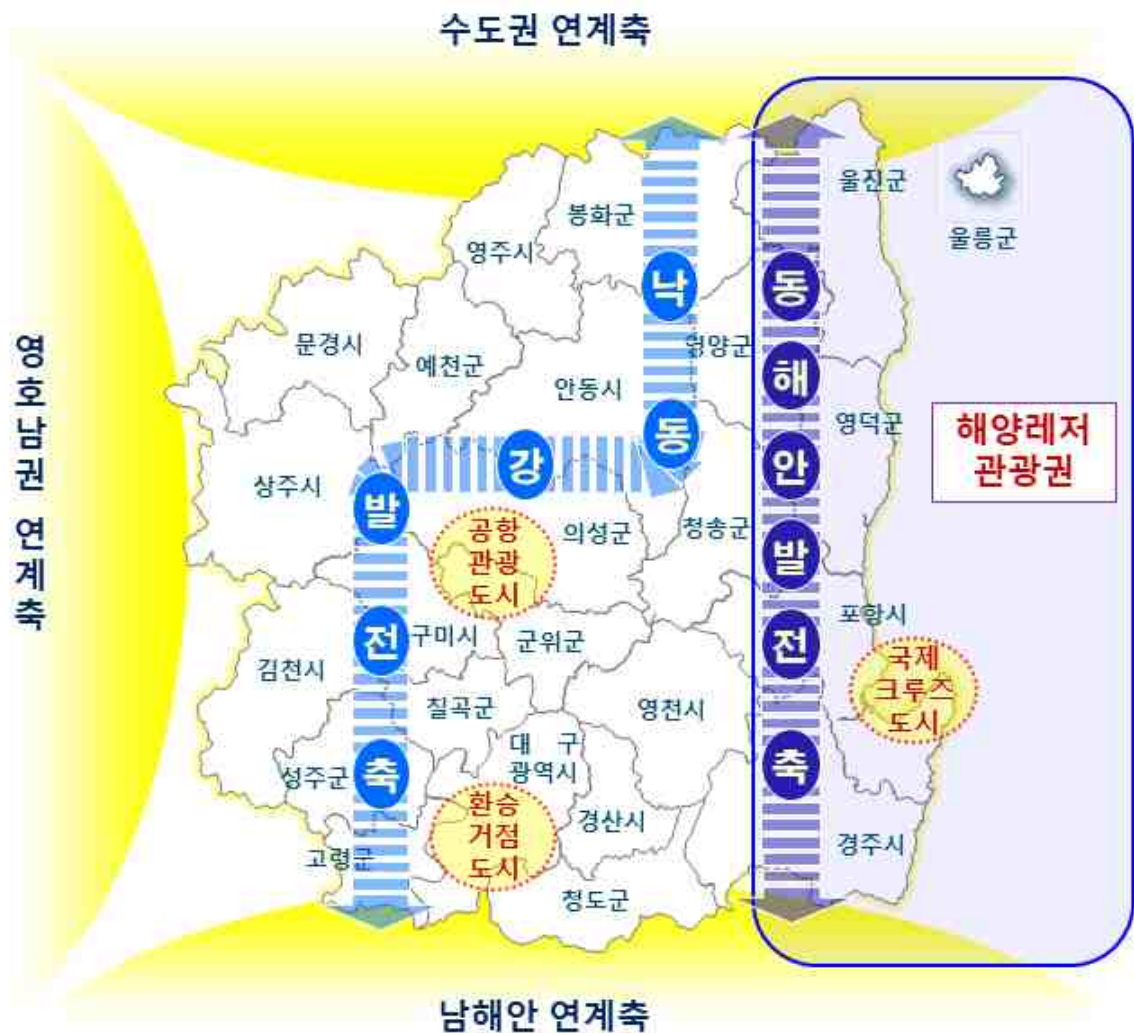



제4장

관광개발 사업계획

제1절 글로벌 수준의 관광도시 조성

제2절 명품 관광(단)지 개발 추진

제3절 전략환경영향평가 결과



제4장 관광개발 사업계획

제1절 글로벌 수준의 관광도시 조성

1. 광역관광자원 개발 및 활성화 기반 마련

1) 3대문화권 문화·생태 관광기반 조성

■ 추진 배경

- 유교·가야·신라 문화권의 역사·전통문화자원과 낙동강·백두대간 생태권의 친환경자원을 관광자원으로 개발하여 지역균형발전 도모
 - 제2차 국가균형발전전략회의(2008.9.10)에서 5+2 광역경제권 30대 선도프로젝트로 선정된 대경권의 국책사업

■ 사업 개요

- 사업기간 : 2010~2021년
- 총사업비 : 2,104,364백만 원
 - 경북 665,373백만 원, 대구 34,131백만 원, 국가 1,234,110백만 원
 - 민자 170,749백만 원
- 사업유형
 - 관광자원개발사업(46개 지구, 대구 2개 지구 포함) 2,053,595백만 원
 - 관광진흥사업(11개) 50,769백만 원

■ 추진상황

- 3대문화권 문화·생태 관광기반 조성계획 중간평가('13.9~'14.8)
 - 서라벌 연희테마단지(경주), 백두대간 불교문화역사길(문경), 낙동가람 수변역사누림길(고령) 취소
- 3대문화권 문화·생태 관광기반 조성계획 2차 중간평가('17.10~'18.7)
 - 사업 개별·총괄 평가, 사업 개선 및 활성화 방안 제시
- 경북의 관광자원개발사업(선도 및 전략사업) 43개 지구 사업 중 38개 사업완

료, 5개 사업이 추진 중

○ 3대문화권 문화·생태 관광기반 조성계획 진흥사업이 추진 중

- 테마형 관광상품개발, 통합형 관광기반 구축, 체험관광상품 개발 등 3개 분야 11개 사업

▼ 3대문화권 경북사업 총괄

(단위 : 억 원)

구분	사업명	사업비				사업기간	사업내용
		계	국비	지방비	민자		
포항	전략	신라문화탐방 바닷길	488	210	240	38	11~19 • 연오랑세오녀 테마공원 등
		동해안 연안녹색길	17	12	5	-	13~16 • 해안경관길 등
경주	선도	신화랑 풍류체험벨트	889	555	334	-	10~18 • 화랑유오전시관 등
	전략	신라금속 공예지국	315	194	121	-	13~19 • 공예예술인촌 등
김천	선도	황악산 하야로비공원	937	559	263	114	11~19 • 사명당박물관 등
	전략	무흘구곡 경관가도	117	75	42	-	12~19 • 시화아트리움 등
안동	선도	세계유교선비문화공원	1,966	1,343	623	-	10~20 • 세계유교문화박물관 등
		한국문화테마파크	1,302	687	363	252	10~20 • 한국선비서원 등
	전략	선성현 문화단지	337	220	118	-	12~19 • 선성현 문화단지 등
		유림문학 유토피아	178	124	54	-	12~17 • 이육사문학관 등
		전통 빛다래 길쌈마을	134	78	37	19	13~17 • 디자인 하우스 등
구미	전략	초전지 역사로드	390	272	118	-	11~17 • 디지털역사문화전시관 등
		낙동강 역사너울길	300	198	102	-	11~17 • 산림에코센터 등
영주	선도	한국문화테마파크	1,470	737	461	273	10~20 • 한문화센터 등
	전략	무섬지리 문화경관	211	138	65	7	12~18 • 윤도박물관 등
영천	선도	신화랑 풍류체험벨트	546	299	184	62	10~17 • 화랑버추얼돔 등
	전략	동의 참 누리원	324	226	98	-	11~17 • 전통한방재현단지 등
상주	선도	낙동강 이야기나라	928	508	420	-	10~17 • 역사이야기관 등
	전략	거꾸로 옛이야기숲	193	131	62	-	12~18 • 우복동이야기공작소 등
		태평성대 경상감영	188	111	77	-	13~18 • 경상감영재현단지 등
문경	선도	녹색문화상생벨트	1,119	611	262	246	11~18 • 영상체험관 등
경산	선도	신화랑 풍류체험벨트	38	27	11	-	10~14 • 화랑풍류체험장 정비
	전략	동의 참 누리원	166	62	105	-	12~19 • 대오쌔지공원 등
군위	선도	삼국유사 가온누리	1,106	730	377	-	10~19 • 삼국유사이야기학교 등
의성	전략	신라본 역사지움	396	235	161	-	11~18 • 고분역사공원 등
		비봉산 푸른문화길	120	70	43	7	12~18 • 화전놀이체험공간 등
청송	전략	솔누리 느림보 세상	398	212	91	95	11~18 • 힐링센터, 탐방로 등
영양	전략	산촌문화 누리터	305	203	102	-	12~21 • 산촌문화누리터 등
		음식디미방	239	155	66	18	11~17 • 음식디미방체험관 등
영덕	전략	낙동정맥 역사문화산수길	463	215	136	112	11~19 • 나옹왕사기념관 등
		동해안 연안녹색길	88	62	26	-	15~20 • 오십천로하스밸리 등
청도	선도	신화랑 풍류체험벨트	610	289	230	91	10~18 • 화랑메인센터 등
		가야국 역사루트 재현과 연계자원개발	613	290	204	119	10~18 • 왕궁·귀족촌 등
고령	전략	낙동강 역사너울길	23	16	7	-	12~14 • 강변테크로드 등
		가야국 역사루트 재현과 연계자원개발	123	83	39	-	10~16 • 정경모주 신화테마관 등
성주	전략	무흘구곡 경관가도	108	70	38	-	12~18 • 선비은거문화원 등
		낙동강 역사너울길	118	71	47	-	12~17 • 하천탐방로 등
칠곡	선도	녹색문화상생벨트	923	487	291	145	11~19 • 낙동강에코센터 등
예천	선도	세계유교문화공원	476	174	192	110	10~21 • 탐방로, 인물역사관 등
		누정휴 문화누리	310	213	97	-	12~19 • 정자문화전시관 등
봉화	전략	금강송 에코리움	421	277	144	-	11~19 • 금강송테마전시관 등
		수토문화나라	98	61	36	-	12~17 • 수토문화전시관 등
울진	전략	수토문화나라	197	125	72	-	11~16 • 수토문화랜드 등

2) 중부내륙권 광역관광개발

■ 추진 배경

- 백두대간과 남한강·낙동강을 근간으로 하는 수려한 산악·수변자원과 유서 깊은 역사·문화자원이 풍부한 중부내륙권의 관광경쟁력 강화를 통한 위상 제고

■ 사업 개요

- 위 치 : 영주시, 상주시, 문경시, 예천군
- 사업기간 : 2013~2022년
- 사 업 비 : 56,581백만 원(경북)
 - 지자체 사업 및 광역사업으로 구성

■ 추진상황

- 사업비 조정 및 사업계획 변경
 - 문화부 중부내륙권 광역관광개발계획 확정 : 7,690억 원
 - 기재부 중부내륙권 광역관광개발계획 총사업비 조정 : 3,970억 원
 - 문화부 중부내륙권 광역관광개발계획 중간평가('17.5~12) 및 총사업비 조정 : 2,669억 원
 - 사업 계획 수립의 추진이 지연됨에 따라 은자골 장수공원(상주) 사업 제외

▼ 중부내륙권 광역관광개발 경북사업 총괄

(단위 : 백만 원)

구분		사업비	사업기간	사업내용
영주	장수발효 고택마을	7,700	17~21	• 장이조아연구센터, 전통치유체험관, 고택숙박촌, 발효음식교실 등
	영주 녹색관광 정거장	5,656	13~18	• 풍류마당, 녹색건강마당, 녹색에너지센터, 자전거분수광장, 생태탐방로 등
상주	속리산 시어동 휴양체험단지	12,479	15~19	• 야외스파 광장, 산돌레마을·캠핑장 등
문경	진안 畵(유) 휴양촌	9,850	14~17	• 체험관, 전시관, 테마빌리지, 산책로 등
	경천호 녹색한반도 공원	5,718	20~22	• 수상레포츠체험장, 한반도광장 및 산책로, 오미자 숙박촌 등
예천	백두대간 곤충 놀이나라	10,478	13~16	• 곤충생태교육장, 곤충테마놀이시설, 호박벌 체험농장 등
	소백산 하늘자락공원	4,700	16~18	• 하늘별 전망대, 하늘자락길, 오토캠핑장, 소백산 별자리교실 등
광역	백두대간 순환 Tour Route	13,728	14~20	• 친환경 교통 네트워크 구축 • 안내체계 정비·구축 • 투어루트 연계 명소화 사업
	테마 트레일 구축	12,672	19~22	• 대표 체험콘텐츠 구축 • 스토리텔링 발굴 및 연계상품 개발 • 통합 관광이용시스템 개발

3) 해안 및 내륙 광역연계사업

(1) 대구-광주 광역연계사업

■ 추진 배경

- 「동·서·남해안 및 내륙권 발전 특별법」에 의거해 추진
 - 영호남권의 보유 자원과 역량을 연계·협력하여 시·도의 공동 발전과 경제성장 동력을 마련
- 관광부문 사업으로 영호남 문화·관광자원을 연계한 관광명소화 및 인적·물적 교류협력 강화를 위한 사업을 제안

■ 사업 개요

- 사업기간 : 2021~2030년
- 사업위치 : 대구권 12개 시·군·구, 광주권 9개 시·군·구
 - 경상북도 구미시, 영천시, 경산시, 고령군 포함
- 사업비 : 720,400백만 원⁹⁾

■ 추진상황

- 대구-광주 연계협력권 4개 시도 공동협약서 체결('11.12)
- 국토정책위원회 심의, 최종 결정('13.12)
 - 주민공청회('13.4), 종합계획(안) 입안('13.6), 국토계획평가 완료('13.12)
- 「동·서·남해안 및 내륙권 발전 특별법」 유효기간 연장('20.12.31→'30.12.31)
 - 대구·광주 연계협력권 발전종합계획 변경(안) 수립

▼ 대구-광주 연계협력권 관광부문 사업(경북)

프로젝트명	단위사업	세부사업
지역 대표 문화·관광자원의 동서 연계 및 관광명소화	• 문화대간 브랜드 및 인프라 확충 사업	• 영호남 동서 고대문화권 역사관광루트 구축 • 디지털 기반 낙동·영산문화권 재현 및 관광자원화
	• 디지털 기반 여행자 거리 조성 사업	• 구미 산업도시형 스마트 여행자 거리 조성 • 경산 오렌지 여행자 거리 조성 • 고령 (가칭) 문화의 거리 조성 • 영천 화산가래실 문화마을 여행자 거리 조성
	• 연계협력권 대표 체험마을(Experience Village)21 조성	
	• 도심 속 자연친화 생태공간 조성 사업	• 영천 렛츠런파크 주변 탐방로 조성 • 고령 바래미 생태레저단지 조성

9) 총사업비 24,330억 원 중 관광부문(문화·관광 및 인적 자원의 효율적 활용 및 연계) 사업비

(2) 백두대간권 광역연계사업

■ 추진 배경

- 「동·서·남해안 및 내륙권 발전 특별법」에 의거해 추진
 - 백두대간이 보유하고 있는 역사·문화 및 자연자원의 가치 제고 및 글로벌화
 - 백두대간의 효율적 보존과 합리적 이용을 통해 새로운 성장거점을 구축
- 관광부문 사업으로 주요 산악지형을 활용한 산악관광지 및 웰니스 관광거점 조성, 전통문화의 관광자원화와 지역 대표자원의 관광 콘텐츠화 등을 제안

■ 사업 개요

- 사업기간 : 2021~2030년
- 사업위치 : 백두대간권 6개 시도(27개 시군)
 - 경상북도 봉화군, 영주시, 예천군, 안동시, 문경시, 상주시, 김천시 포함
- 사업비 : 134,5800백만 원¹⁰⁾

■ 추진상황

- 백두대간권 4개 시도 발전공동협의회 구성('12.2)
- 국토정책위원회 심의, 최종 결정('13.12)
 - 주민공청회('13.1), 종합계획(안) 입안('13.6), 국토계획평가 완료('13.10)
- 「동·서·남해안 및 내륙권 발전 특별법」 유효기간 연장('20.12.31→'30.12.31)
 - 백두대간권 발전종합계획 변경(안) 수립

▼ 백두대간권 관광부문 사업(경북)

프로젝트	단위사업	세부사업
백두대간 생태 명소화	<ul style="list-style-type: none"> 산악관광지 조성 백두대간 부항댐 체류형 관광지 조성(김천) 	<ul style="list-style-type: none"> 용문산주변 관광자원화(예천)
융·복합형 관광상품 개발	<ul style="list-style-type: none"> 레포츠 체험공간 조성 문화관광 활성화 	<ul style="list-style-type: none"> 백두대간 트레일센터 조성(상주) 백두대간 산악바이톤단지 조성(영주) 스토리 콘텐츠 발굴 및 체험 기반 조성(충북, 전남, 경북) 백두대간 이야기나라 벨트 조성(6개 시군)
지역 고유자원 관광 콘텐츠화	<ul style="list-style-type: none"> 국립백두대간수목원 주변 관광기반시설 조성(봉화) 봉화군 반려동물 리조트 조성(봉화) 	<ul style="list-style-type: none"> 분천 산타마을 관광명소화(봉화)
광역 연계사업	<ul style="list-style-type: none"> 백두대간권 문화철도역 연계협력사업(강원, 경북) 국립 산림레포츠 진흥센터 건립(충북, 경북) 영호남 '화합과 상생' 공원 조성(전북, 경북) 하늘재 옛길 문화 관광자원화(충북, 경북) 백두대간권 아리랑벨트(백두대간 6개 도) 관광-모빌리티 연계 초광역 MaaS 실증사업(백두대간 6개 도) 	

10) 총사업비 30,803억 원 중 관광부문(고유성확보 및 융복합형 녹색여가 벨트 조성) 사업비

(3) 동해안권 광역연계사업

■ 추진 배경

- 「동·서·남해안 및 내륙권 발전 특별법」에 의거해 추진
 - 동해안권 지역 및 국가경쟁력을 강화하고 상생발전 도모를 위해 동해안권 3개 시도가 연계·협력할 수 있는 프로젝트 발굴과 상생발전방안을 모색
- 동해안권 중심의 글로벌 관광 허브구축, 해양 웰니스 관광벨트 구축, 융·복합 관광산업 육성 등의 프로젝트를 제안

■ 사업 개요

- 사업기간 : 2021~2030년
- 사업위치 : 동해안권 3개 시도(15개 시군)
 - 경상북도 포항시, 경주시, 영덕군, 울진군, 울릉군 포함
- 사업비 : 5,661,980백만 원¹¹⁾

■ 추진상황

- 동해안권 공동발전을 위한 협력체제 구축
 - 동해안권 시도지사협의회('04) 구성 및 동해안 광역권 발전계획 수립('05)
 - 동해안권 발전종합계획 수립 및 고시('10.12)
- 국토정책위원회 심의, 최종 결정('16.6)
 - 주민공청회('15.11), 종합계획(안) 입안('15.12), 국토계획평가 완료('15.12)
- 「동·서·남해안 및 내륙권 발전 특별법」 유효기간 연장('20.12.31→'30.12.31)
 - 동해안권 발전종합계획 변경(안) 수립

▼ 동해안권 관광부문 사업(경북)

발전전략	단위사업	세부사업
글로벌 관광허브 구축	• 7번국도 블루로드 구축	• 고래볼 해수욕장 해안생태 탐방로 조성 • 고래볼관광지 해양복합타운 조성 • 동해안 내셔널 트레일 조성
	• 해양웰스케어벨트 구축	• 환동해 해양디지털헬스케어·관광 융합벨트 조성 • 울진 해양치유센터 조성
	• 지질생태 명소화	• 흥해 오도 주상절리 탐방로 조성 • 국립울릉도·독도생태연구센터 건립
해양 웰니스 관광벨트 구축	• 해양테마파크 및 해양레포츠 기반 조성	• 문무대왕 선부 해양레저공원 조성 • 환동해 해양레저 실감체험 복합센터 조성
	• 로하스 휴양관광벨트 조성	• 연곡해변 해수온천 조성 • 오산종합리조트 공공시설 조성 • 무릉 복합체험관광단지 조성 • 여남갑 천수공간 조성
	• 영토품리 및 어촌어항 관광기반 조성	• 저동항 다기능어항 개발 • 국립독도아카이브센터 건립 • 해안보전사업
지역 고유자원 관광 콘텐츠화	• 인문학 테마파크 조성	• 호미반도 국가해양정원 조성
	• 생활관광 기반 구축	• 경주 동천~황성 도시숲 조성 • 축산(영덕) 블루시티 조성
	• 디지털관광 기반 구축	• 보문관광단지 정비 • 포은 정몽주 테마랜드 조성 • 애니메이션 테마파크 조성

11) 총사업비 24조 6,729억 원 중 관광부문(글로벌 신관광허브 구축) 사업비

4) 낙동문화권 광역연계협력사업

■ 추진 배경

- 국가균형발전 정책 기조를 반영한 경북·대구·경남지역의 광역연계협력사업
 - 경북·대구·경남지역 관광활성화를 위한 콘텐츠개발과 연계·협력형 사업추진 방안을 마련
 - 스마트관광 인프라 구축을 통한 관광 접근성·안내체계 개선 및 효율적 관광 자원 관리운영 방안을 마련
- 낙동강 유역의 인문·자연생태 자원을 기반으로 경북·대구·경남지역의 광역권 연계협력사업 추진 전략과 실행 방안을 제시

■ 사업 개요

- 사업기간 : 2022~2026년
- 사업위치 : 낙동강권 3개 시도(22개 시군)
 - 경상북도 구미시, 김천시, 안동시, 문경시, 상주시, 영주시, 고령군, 봉화군, 성주군, 예천군, 의성군, 칠곡군 포함
- 총사업비 : 1,399,507백만 원

■ 주요 사업

- 6대 추진전략에 38개 단위사업을 제안
 - 융·복합 거점사업 15개, 서비스 기반사업 8개, 홍보마케팅 2개, 산업생태계 육성 사업 13개



▲ 낙동문화권 광역연계협력사업 체계도

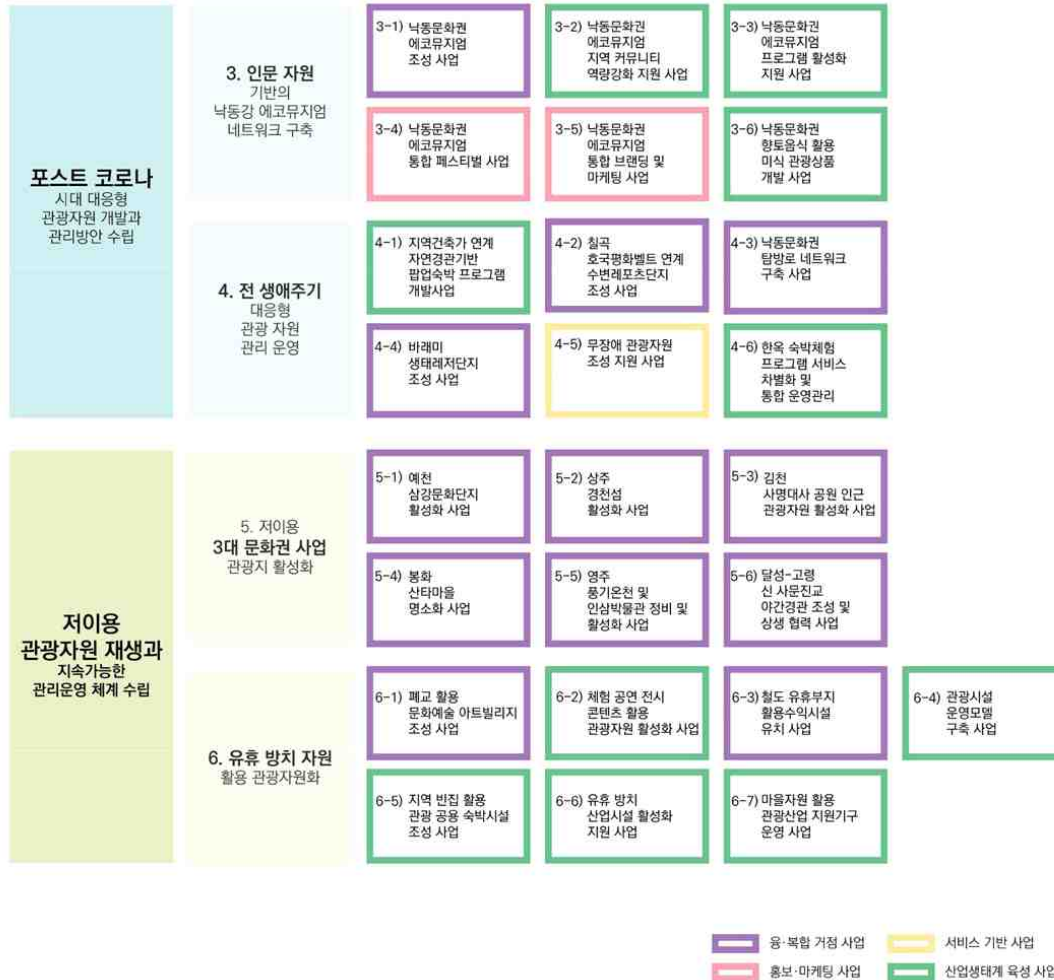

▲ 낙동문화권 광역연계협력사업 체계도

5) 환동해 신북방 관광벨트 조성

■ 추진 배경

- 남북 철도, 한반도 신경제지도구상 추진 등 환경변화에 따른 새로운 신(新)북방 관광거점 조성의 필요성이 대두
 - 동해 연안을 중심으로 관광·교통·에너지·자원벨트를 계획 중이며, 풍부한 자원을 기반으로 한 지역균형발전 모색이 필요
- ‘환동해 신북방 관광벨트 조성’으로 동해안 관광 거점 간 연계를 통해 지역경제 활성화 및 남북 경협에 선제적으로 대응

■ 사업 개요

- 사업기간 : 2019~2028년
- 사업위치 : 동해안권 3개 시도(15개 시군)
 - 경상북도 포항시, 경주시, 영덕군, 울진군, 울릉군 포함
- 총사업비 : 868,484백만 원

■ 주요 사업

- 3대 권역을 중심으로 6개 거점사업과 4개 연계사업, 협력사업 추진
 - 경북의 거점사업으로 크루즈 복합지구(포항시), 해양문화컨벤션지구(경주시), 해양레저복합지구(영덕군), 해양리조트지구(울진군), 해양예술문화지구(울릉군) 조성을 추진

▼ 환동해 신북방 관광벨트 총괄

구분	주요사업	
거점	복합해양테마권	<ul style="list-style-type: none"> • 크루즈 복합지구(포항시) • 해양문화컨벤션지구(경주시)
	웰니스&휴양권	<ul style="list-style-type: none"> • 해양레저복합지구(영덕군) • 휴양리조트지구(울진군)
	역사문화예술특화권	• 해양예술문화지구(울릉군)
		• 해양웰니스지구(울산광역시)
연계	• 경상북도 100대 관광경관거점	
	• 일상 생활권과 관광이 묶인 ‘포항살이’	
	• 해양·문화·컨벤션을 연계한 ‘컨벤션로드’	
	• 자연과 산업이 어우러진 ‘온새미로’	
협력	• (가칭) 환동해 광역관광벨트 협의회 / 관광센터 운영	

2. 권역별 대표 관광도시 조성 및 연계 강화

1) 경주 역사문화도시 조성¹²⁾

■ 추진 배경

- 경주는 세계유산과 다양한 역사문화유산이 산재되어 있으며, 민족문화의 정체성을 지닌 역사문화도시로서 「고도 보존 및 육성에 관한 특별법」에 의거한 고도(古都)로 지정
- 「고도 보존 및 육성에 관한 특별법」에 의거해 고도보존 육성사업을 추진
 - 특별보존지구 및 보존육성지구와 그 주변 역사문화환경을 정비하여 고도의 정체성을 강화하기 위해 추진
- 역사문화도시로서의 정체성을 강화하고 역사문화자원의 복원·정비 및 경주시의 고유성과 문화적 특수성 등을 반영한 콘텐츠를 발굴하여 경북 대표 역사도시로서의 위상을 확립

■ 주요 내용

- ‘특별보존지구’에 월성 복원·정비 및 동궁과 월지 복원·정비 등 9개 사업, ‘보존육성지구’에 한옥형 주거환경 개선 및 전통상가 및 공방거리 조성 등 8개 사업을 추진

▼ 경주 고도보존 육성사업 총괄

구분	세부사업
특별보존지구 (9개)	• 월성 복원·정비
	• 동궁과 월지 복원·정비
	• 첨성대 주변 복원·정비
	• 황룡사 복원·정비
	• 대릉원 일원 복원·정비
	• 대형고분 복원·정비
	• 월정교(남천변)복원·정비
	• 신라왕경 방(坊) 복원·정비
	• 경주읍성동측·북측 성벽 및 문지복원
보존육성지구 (8개)	• 한옥형 주거환경 개선
	• 전통상가 및 공방거리
	• 역사유적 탐방환경 개선
	• 전통기술학교 조성
	• 경주아카이브 조성
	• 역사문화콘텐츠 발굴
	• 고도보존육성 기반구축
	• 신라 천년의 문 조성

자료 : 경주시, 2017, 경주 고도보존육성기본계획

12) 「고도 보존 및 육성에 관한 특별법」에 의거한 고도보존육성사업

2) 안동 관광거점도시 조성

■ 추진 배경

- 문화체육관광부는 방한 관광객의 지역적 편중을 해소하고 도시관광 선도모델 육성을 위하여 국제 및 지역단위 관광거점도시 사업을 추진
 - 지역관광을 혁신하기 위해 2020년부터 2024년까지 관광브랜드 전략 수립, 지역특화 관광자원과 콘텐츠 개발, 도시 접근성과 수용태세 개선, 홍보마케팅을 종합적으로 추진하여 글로벌 관광도시를 육성
- 안동은 경북북부권의 관광허브이자 유교문화를 대표하는 역사도시로 인근 지자체와의 협업체계 구축을 통해 관광거점도시로의 위상을 재정립하고 내외국인 관광객이 즐겨찾는 내륙관광도시로 성장을 도모

■ 주요 내용

- 관광거점도시 육성 가이드라인에 의거하여 핵심사업, 전략사업, 연계협력사업으로 구분하여 사업을 추진
 - 핵심사업으로는 안동관광거점 대표 콘텐츠 발굴 및 도시디자인 사업, 원도심 관광콘텐츠 강화, 도산서원 유교콘텐츠 활성화, 안동하회마을 관광활성화를 위한 개선사업과 외국인 유치를 위한 전략적 홍보마케팅사업 등을 추진

▼ 안동 관광거점도시 조성사업 총괄

구분	사업유형	단위사업	세부사업
핵심사업	브랜드 확립 및 안동 시그니처 상품 개발	안동관광거점 대표 콘텐츠 발굴 및 도시디자인 사업	• 안동 체험관광의 모든 것, “안동스마일트립 200” 개발 및 운영
			• 관광거점도시 육성사업 기본계획 수립
			• 안동 관광도시 디자인 연출화 사업
	대표 관광자원의 세계적 목적지화	관광객 집객을 위한 원도심 관광콘텐츠 강화 사업	• 여행의 시작, 탈춤공원 기능강화 사업
			• 원도심~월영교 테마화거리 사업
			• 세대의 연결고리, 성락철교 랜드마크화
		도산서원 유교콘텐츠 활성화 사업	• 복합문화시설로의 변화, 와룡터널 공간 재창출
			• 안동호와의 만남, 친환경 물길체험화 사업
			• 동양의 빛, 야간 콘텐츠 기능강화
		안동하회마을 관광활성화를 위한 개선사업	• 도산의 문, 예기마을 예술테마 활성화
			• 유교정신, 유교콘텐츠를 활용한 인프라 활성화
			• 하회의 밤, 야간불거리 콘텐츠 확대
홍보마케팅	외국인 유치를 위한 전략적 홍보마케팅사업		• 하회의 낮, 관광객 편의시설 개선
			• 봉정사~하회마을 로열웨이 경관도로화
			• 현지 유튜버를 활용한 홍보사업(일본, 동남아)
			• 항공기 활용 홍보사업(중국)
			• K-Foods 현지 음식축제 콜라보사업(프랑스, 영국)
			• 외국인 관광객을 위한 KTX활용 홍보사업(국내 외국인)

구분	사업유형	단위사업	세부사업
전략사업	관광안내체계 개선	안동형 통합안내서비스 체계 마련	• 거점도시 통합관광안내소 조성 및 운영
			• 스마트 통합관광안내시스템 구축
	관광채류 기반마련	안동 향토음식의 상품화	• 향토음식 스토리텔링 명품화 콘텐츠 개발
			• 안동음식 그로서란트(공유주방) 개발 및 운영
		숙박시설 정보제공 및 서비스 고도화	• 고택 스토리 정보제공 사업
			• 안동 숙박시설 서비스 지원사업
		관광객 쇼핑 편의성 확대	• 월영 토요장터 업그레이드 및 운영
			• 즉시 환급 사후면세점 확충 및 교육
			• 기념품 개발을 위한 공모사업
			• 상품성 강화를 위한 안동패키징 사업
		안전 및 무장애 관광기반 마련	• 주요 관광지 공공시설 개보수
			• 무장애 관광안내 지원
			• 안심관광시스템 구축 및 운영
			• 주요 관광인프라 방역사업
연계협력사업	관광교통 편의성 개선	관광교통 편의성 개선	• 불거리 많은 관광동선 만들기
			• 스마트(퍼스널) 모빌리티 체험관광 상품화
	지역관광 생태계 조성을 위한 역량강화	지역 관광인력 역량강화	• 관광인력 교육사업 전개
			• 민간조직 육성을 위한 경진대회
			• 지역대학 활용 관광콘텐츠 발굴사업
	축제, 행사 연계사업	외래관광객 유입을 위한 행사 및 축제 연계사업	• MICE관광도시 홍보사업
			• 기존 축제와 연계한 콘텐츠 업그레이드
	도시재생사업 연계협력 사업	도시재생사업과 연계한 원도심 활성화 사업	• 원도심 환경개선 및 정보 제공
			• 여행자의 집 조성 및 운영
			• 원도심 포토포인트 명소화
	지자체간 연계협력사업	주변 지자체와의 협업 홍보마케팅 사업	• 11개 시군 관광활성화를 위한 공동 교육
			• 공동 관광홍보 콘텐츠 개발
			• 문화향유, 관광얼라이언스 지원
	문화재청 연계사업	문화재청 협업 관광활용사업	• 문화재 스토리텔링 각색 및 아카이빙 활용사업
			• 구축 DB를 통한 관광활용사업

자료 : 안동시, 2020, 안동시 관광거점도시 기본계획

3) 지역 주도 관광중심지 조성

■ 구룡포 일본인 가옥거리 일원 활성화 프로젝트¹³⁾

- 구룡포 일본인 가옥거리 일원을 새로운 문화관광 콘텐츠로 리뉴얼하고 주변관광지와 연계한 관광상품 개발과 민관 합동 관광자원 개발을 통해 관광활성화 및 지속가능한 관광지로의 육성을 추진
 - 핵심사업으로 일본인 가옥거리 테마형 콘텐츠 개발, 구룡포 예술공장 활성화, 구룡포 해양먹거리 개발, 호미반도권 관광지 연계 상품 개발을 추진
 - 청년창업 및 정착유도 지원, 관광 관련 인력성장 지원, 지역관광개발사업 운영 플랫폼 구축 등의 관리운영사업과 다목적 복합문화공간 조성, 테마형 특화거리 리뉴얼 Night-Light 경관 조성, 관광안내체계 개선 등의 인프라 사업을 추진



▲ ‘지속가능한 구룡포 일본인 가옥거리 일원 활성화 프로젝트’ 사업 구상도

■ 안빈낙도 힐링영주¹⁴⁾

- 기존 소수서원, 선비세상 등의 유교 관광자원과 연계한 안(安)·빈(貧)·낙(樂)·도(道) 4개의 테마 구간을 설정해 이야기를 접목한 흥미있는 관광콘텐츠를 운영하고, 한(韓)문화 관광사업체를 발굴하는 등 지역 고유의 역사문화 자원을 활용한 사업을 추진
 - 핵심사업으로 KTTP를 활용한 영주형 YTTP시스템 구축, 안빈낙도 관광콘텐츠 개발, 지역특화산업 활성화, 관광수용태세 정비 등을 추진

13) 문화체육관광부 계획공모형 지역관광개발 사업(2020년)

14) 문화체육관광부 계획공모형 지역관광개발 사업(2021년)

- ### ① KTTP를 활용한 영주 YTPAS시스템 구축

 - **목적:** 자연유산·환경문화자원 및 세계유산권
 - **사업기간/기:** 190여만원/2022~2024
 - **사업내용:** 관광유치권 등 관광·문화관광자원지정 34호 50여만 원에 71여만 원을 투입, 관광·문화유산 서비스 플랫폼 개발 및 운영

② 인민리노 관광콘텐츠 및 투어프로그램 개발

 - **목적:** 자연유산·환경문화자원 및 세계유산권
 - **사업기간/기:** 1,000여만원/2022~2024
 - **사업내용:** (산악)·(자연·문화)·(문화·관광) 등 3가지 테마로 10여 개의 투어 프로그램 개발 및 투어 서비스

③ 6대문화축재 테마관광사업 및 입지리현을 지원사업

 - **목적:** 자연유산·환경문화자원 및 세계유산권
 - **사업기간/기:** 1,300여만원/2022~2024
 - **사업내용:** (산악)·(자연·문화)·(문화·관광)의 6가지 테마로 10여 개의 투어 프로그램 개발 및 투어 서비스

④ 지역문화유산 활성화 (6차산업 포함)

 - **목적:** 자연유산·환경문화자원 및 세계유산권
 - **사업기간/기:** 40여만원/2022~2024
 - **사업내용:** 문화유산·자연유산·문화유산의 6가지 테마로 10여 개의 투어 프로그램 개발 및 투어 서비스

⑤ 관광수용능력 대비 정비 (6대문화축재 포함) (6차산업 포함)

 - **목적:** 자연유산·환경문화자원 및 세계유산권
 - **사업기간/기:** 1,000여만원/2022~2024
 - **사업내용:** 자연유산·환경문화자원·문화유산의 6가지 테마로 10여 개의 투어 프로그램 개발 및 투어 서비스

연계권역 ②

경상북도

세계유산권역 ②③⑤①⑤②

부석면

자연유치권문화권역 ④⑤①③②

안성면

① 영주 관광자원 활용

 - **목적:** 영주 지역
 - **사업기간/기:** 600여만원/2022~2024
 - **사업내용:** 영주 관광자원 활용 및 관광·문화유산 서비스 플랫폼 개발 및 운영

② 마을관광형성사업 운영

 - **목적:** 자연유산·환경문화자원 및 세계유산권
 - **사업기간/기:** 600여만원/2022~2024
 - **사업내용:** 마을관광형성사업 운영 및 관광·문화유산 서비스 플랫폼 개발 및 운영

③ 관리 운영사업

 - **목적:** 자연유산·환경문화자원 및 세계유산권
 - **사업기간/기:** 600여만원/2022~2024
 - **사업내용:** 자연유산·환경문화자원·문화유산의 6가지 테마로 10여 개의 투어 프로그램 개발 및 투어 서비스

④ 영주 선비 Tour Buddy 사업

 - **목적:** 자연유산·환경문화자원 및 세계유산권
 - **사업기간/기:** 600여만원/2022~2024
 - **사업내용:** Tour Buddy 사업 운영 및 관광·문화유산 서비스 플랫폼 개발 및 운영

⑤ 글로벌 선비도시 서비스

 - **목적:** 자연유산·환경문화자원 및 세계유산권
 - **사업기간/기:** 600여만원/2022~2024
 - **사업내용:** 글로벌 선비도시 서비스 운영 및 관광·문화유산 서비스 플랫폼 개발 및 운영
- 사업권역



■ 영덕 축산·경정 대게문화 관광자원화

○ 영덕 축산·경정 지역의 대게 문화를 관광자원화하여 강구항에 국한되어 있는 영덕관광의 발전축 확장 및 연계 활성화를 도모

- 대게문화 관광브랜딩, 대게문화 여행 플랫폼 구축, 영덕 대게의 부엌, 축산항 여가공간 정비 및 퍼블릭폴 조성 등의 사업을 추진



■ 영양 별·밤 공원 조성

○ 국내외적으로 인정받고 있는 국제밤하늘보호공원의 관광명소화 사업을 통해 자연과 사람이 함께 살아가는 힐링·생태관광지로 재탄생

- 국제밤하늘보호공원을 중심으로 별·밤 공원 이미지 강화 및 프로그램 개발, 별·밤 공원 국제화 프로그램, 탄소제로공원 리모델링 등의 사업을 추진

▲ ‘영덕 축산·경정 대게문화 관광자원화’ 사업 구상도



▲ ‘영양 별·밤 공원 조성’ 사업 구상도

■ 쓰담쓰담 힐링여행 휴림 동경주

- 기림사와 골굴사가 위치한 동경주 지역의 고유문화를 재발견하고, 산재한 관광자원을 연계하여 경주 내륙과 동해안권을 이어주는 관광거점으로 육성
- 동경주 힐링거점 조성, 호암마을 지역관광 인프라 개선, 지역문화 콘텐츠 관광자원화, 주민주도 프로그램 개발 등의 사업을 추진



▲ ‘쓰담쓰담 힐링여행 휴림 동경주’ 사업 구상도

■ 지산동고분군 주변 관광자원 활성화

- 대가야 지산동고분군 주변에 산재한 역사·문화·관광자원과 기존 체험시설을 다양한 관광콘텐츠로 연계한 관광상품으로 개발하여 지역경제 활성화 효과를 창출할 수 있는 관광지로 육성
- 지산동고분군 주변 활성화 사업, 대가야생활촌 주변 활성화 사업, 대가야문화 체험활성화 사업 등을 추진



▲ ‘지산동고분군 주변 관광자원 활성화사업’ 구상도

■ 봉화 계서당 주변 관광자원 활성화

- 봉화 물야면 일원의 산재된 관광자원을 하나의 관광벨트로 연계하여 관광만족도와 매력성을 제고시키고 지역대표 관광명소로 조성
 - 이몽룡테마 콘텐츠 발굴, 암행어사 이몽룡 빌리지 등의 관광콘텐츠 발굴, 백두대간 힐링걷기 프로그램, 오지생태마을스테이 등의 관광상품 발굴 사업 등을 추진



▲ ‘봉화 계서당 주변 관광자원 활성화’ 사업 구상도

■ 예천 도심권 관광타운 조성

- 예천 도심 일대에 산재한 관광자원의 가치성을 부각시키고 정체성을 확립하여 예천 도심권의 관광활성화를 도모
 - 남산공원 일원 아트 힐링 숲 공간, 일상 속 정원 공간, 친수 여가문화 공간, 소확행 Link 문화 공간, 구도심 활력증진 공간 조성 등의 사업을 추진



▲ ‘예천 도심권 관광타운 조성’ 사업 구상도

3. 신규 관광자원개발사업 발굴

1) 기본방향

■ (효율성) 상위계획 및 권역 개발방향과의 정합성 강화

- 신규 관광자원개발사업의 무분별한 추진을 방지하기 위해 상위계획과 제7차 경북 권역계획의 3대 관광권역별 개발방향을 감안하여 선정
- 제6차 경북 권역계획 내 포함사업은 지속가능성과 잠재력을 감안하여 원안 추진을 검토

■ (효과성) 지속가능한 관광개발 유도

- 지역 내 부족한 숙박시설을 보완할 수 있는 사업과 중부내륙고속철도, 중앙선 복선전철화, 동해중부선 등 향후 획기적인 개선이 예상되는 광역교통망 확충에 따른 잠재관광수요 증대에 선제적으로 대비한 사업을 검토
- 단순한 지역개발 중심의 하드웨어시설 조성이 아닌 실제 지역주민의 소득 창출과 관광객의 유치가 가능한 킬러콘텐츠를 확보할 수 있는 사업을 위주로 지자체의 추진의지를 반영해 평가

■ (거점성) 권역 및 지역 관광 중심지와의 연계성 강화

- 현재 3대문화권 문화·생태 관광기반 조성, 중부내륙권·동해안·낙동강 광역관광 개발 등의 대규모 관광개발 사업이 완료 시점에 이르러 이와 함께 시너지 효과를 증대시킬 수 있는 사업과 기존 관광(단)지 및 지역 내 주요 관광중심지를 활성화시킬 수 있는 사업을 검토

■ (매력성) 관광환경 및 여건변화에 대응한 사업 검토

- 코로나19로 인한 관광생태계 침체를 극복하고 변화하는 관광수요 및 관광트렌드에 부합되는 사업을 우선적으로 검토
- 관광자원개발사업의 테마 및 콘텐츠, 도입 시설의 조화성 등을 검토하고, 사업 추진에 따른 관광매력성을 극대화시킬 수 있는 사업을 선정

▼ 제7차 경북 권역계획 신규 관광자원개발사업 선정 방향

구분	주요내용	배점
효율성	• 상위계획 및 권역 개발방향과의 정합성, 행정절차 이행정도 등	30
효과성	• 숙박시설 도입 및 연계, 접근성, 지자체 추진의지 등	25
거점성	• 권역 및 지역 관광중심지와의 연계성 등	25
매력성	• 관광트렌드 반영, 테마 및 콘텐츠와 도입 시설의 조화성 등	20

2) 사업 선정

■ 경북의 예산규모 및 제7차 권역계획 수립지침에 의거하여 사업 조정

- 제6차 경북 권역계획 기간 내 관광자원개발 부문의 총사업비는 381,915백만원이며, 연평균 76,383백만 원의 예산이 투입
 - 제6차 경북 권역계획 기간 내 115개 관광자원개발이 추진되어 경북 23개 시군에 평균 5개 관광자원개발에 16,605백만 원을 투입

▼ 제6차 권역계획 기간 내 관광부문 투입예산

(단위 : 백만 원)

구 분	2017년	2018년	2019년	2020년	2021년	소계	연평균 예산
관광자원개발 예산	24,746	70,464	91,544	85,473	109,688	381,915	76,383

자료 : 경상북도, 각년도, 경북도의회 본예산 사업설명조서

■ 제7차 경북 권역계획 기간 내 관광자원개발 우선 추진사업은 총 40건 내외

- 경북 23개 지자체에서 제7차 경북 권역계획에 반영할 신규 관광자원개발사업 수요는 총 91건

▼ 신규 관광자원개발사업 수요

구 분	1차 수요조사	2차 수요조사	3차 수요조사 (협의회)	합 계
조사기간	2021. 1. 27~2.28	2021. 4. 8~4.23	2021. 6. 8~7.20	-
사 업 수	40건	36건	15건	91건

- 신규 관광자원개발사업 선정 평가 결과에 따라 ‘우선추진’, ‘추진검토’ 등으로 유형화

- 제7차 경북 권역계획 기간 내 우선적으로 추진할 사업은 ‘우선추진’, 제7차 경북 권역계획 기간 내 사업계획 보완 등을 통해 사업 추진의 재검토가 필요한 사업은 ‘추진검토’ 사업으로 구분
- 우선추진 사업은 40개 사업이며, 추진검토 사업은 23개 사업
- 제7차 경북 권역계획 내 전략(진흥)사업 및 관광(단)지 사업으로 반영이 가능한 사업 등은 해당 부문으로 조정

▼ 신규 반영 관광자원개발사업 선정 결과

구 분	우선추진	추진검토
사업 수	40건	23건

▼ 제7차 경북 권역계획 신규 관광자원개발사업 선정 내용

선정 결과	지자체	사업명	사업기간		총사업비	비고
			시작	완료		
우선 추진	포항시	• 홍해 오도 주상절리 탐방로 조성	2022	2025	19,700	생태 녹색
	영주시	• 산악레포츠단지 조성	2020	2024	16,000	
		• 영주댐 어드벤처 공간 조성	2018	2022	6,500	
	영천시	• 랫즈런파크 주변 탐방로 조성	2022	2025	15,000	
	상주시	• 경천섬 테마화 사업	2022	2024	8,700	
	청송군	• 백석탄 주변 관광자원화 사업	2022	2024	2,000	
	영양군	• 반딧불이 생태숲 관광자원화 사업	2022	2022	2,000	
	고령군	• 바래미 생태레저단지 조성	2022	2025	4,900	
	성주군	• 성주호 생태둔치공원 조성	2021	2024	11,600	
	칠곡군	• 금화계곡 수변공원 조성	2023	2024	9,980	
	울진군	• 울진 해파랑길 연결 해안탐방로 조성	2022	2023	5,000	
	포항시	• 포항 죽장 국민여가캠핑장 조성	2022	2023	4,000	문화
	경주시	• 불국속박단지 조명테마거리 조성	2019	2024	1,800	
		• 경주화백컨벤션센터 증축	2020	2023	29,500	
		• 라원 조성	2015	2022	38,400	
	김천시	• 전통한옥촌 조성	2021	2024	8,000	
	안동시	• 권정생 테마공원 조성	2022	2025	6,000	
		• 고산서원 주변 관광자원개발	2023	2025	1,000	
	구미시	• 낙동강 비산나룻길 조성	2021	2022	4,000	
	영주시	• 충절의길 관광자원화 사업	2023	2025	1,600	
	상주시	• 회상나루관광지 리모델링	2022	2024	11,193	
		• 오토캠핑장 숙박 개선	2022	2024	3,715	
	문경시	• 고요아리랑 민속마을 조성 및 관광콘텐츠 활성화	2018	2022	14,406	
	경산시	• 한국전통민속테마공원 조성	2022	2025	14,800	
	군위군	• 화산마을 자연가득 이야기 동네 조성	2022	2023	2,500	
		• 김수환추기경 바보지게길 조성	2021	2022	1,000	
	영양군	• 살아있는 체험형 고추전시관 건립	2022	2022	1,600	
		• 이야기가 있는 선바위 관광지 조성	2021	2027	25,000	
	영덕군	• 애니메이션 테마파크 조성	2020	2023	9,700	
		• 영덕 창포말 도예문화체험장 조성	2020	2022	1,800	
	청도군	• 청도 신화랑풍류마을 가꾸기 사업	2022	2023	1,900	

선정 결과	지자체	사업명	사업기간		총사업비	비고
			시작	완료		
우선 추진	고령군	• 대가야 휴문화유수사업	2021	2023	1,260	문화
		• 운수 광산지구 황금테마파크 조성	2022	2025	43,700	
	성주군	• 심산문화테마파크 조성	2018	2024	18,700	
	예천군	• 삼강문화단지 주변 관광자원화 사업	2021	2025	17,760	
		• 백두대간 파워스팟 권역개발사업	2022	2026	10,000	
		• 용문사 주변 관광자원화 사업	2021	2023	3,000	
	봉화군	• 겨울왕국 분천산타마을 관광명소화	2020	2023	34,000	
	울진군	• 울진 해안 스카이라드 조성	2022	2022	1,800	
추진 검토	울릉군	• 태하향목 모노레일 보강공사	2022	2022	1,400	생태 녹색
	경주시	• 함월산 탐방로 정비 및 쉼터 조성	2022	2023	1,000	
	안동시	• 임하호 둘레길 조성	2024	2026	10,000	
	청도군	• 청도 생태숲길 조성	2023	2025	3,000	
	봉화군	• 친환경 웰니스 관광자원화[V로드] 사업	2022	2023	4,000	
	울릉군	• 나리분지 액티비티 관광자원개발	2024	2026	18,000	
		• 알봉 치유정원 조성	2022	2022	500	
	경주시	• 해파랑 하늘길 테마파크 조성	2022	2024	20,000	문화
		• 형산강 출렁다리 설치사업	2021	2024	10,000	
		• 동해안 해파랑길 단절구간 연결	2022	2023	1,000	
	구미시	• 선산 장원방 조성	2022	2024	10,000	
	문경시	• 견훤대왕유적지 개발	2021	2030	24,958	
		• 문경새재 공예거리 조성	2022	2023	6,200	
		• 문경 구곡(九曲) 명상힐링·치유 관광자원개발	2023	2023	8,000	
	경산시	• 문천지 수상관광레포츠공원 조성	2022	2025	11,000	
	군위군	• 아이누리 관광자원화 사업	2021	2022	5,000	
	청송군	• 청송 삼자현 에코루지 조성	2023	2025	10,000	
	영양군	• 칠성 별(star) 가족캠핑장 조성	2022	2023	3,000	
	고령군	• 대가야 역사 문화 클러스터 사업 2단계	2021	2023	8,900	
	성주군	• 성주역사테마공원 열린 문화공간 조성	2022	2024	4,000	
	칠곡군	• 구상·이중섭 우정의거리 조성	2022	2024	2,610	
	울진군	• 등기산 편의시설 설치	2022	2023	6,500	
	울릉군	• 석포 출렁다리 설치	2022	2023	2,500	
		• 현포 전망대 정비	2022	2022	1,800	

3) 힐링관광권

(1) 권정생 테마공원 조성

■ 사업 배경

- 중앙선복선화 사업에 따라 기존 중앙선 폐선부지의 활용방안 마련이 필요한 상황으로 중앙선 폐선부지와 인접해 있는 ‘권정생 동화나라’ 콘텐츠와 연계한 신규 관광거점 창출을 도모

■ 사업 개요

- 위 치 : 경상북도 안동시 일직면 운산리 543-91번지 일원
- 사업기간 : 2022~2025년
- 총사업비 : 6,000백만 원

■ 개발방향

- 중앙선 폐선로 및 폐역사(운산역)와 권정생 동화나라 콘텐츠를 연계한 전시, 체험시설 및 관광코스 개발을 통한 아동문학의 성지조성

■ 사업 내용

- 폐역사(운산역) 리모델링을 통한 전시 및 체험시설, 야영장 조성
- 폐역사를 중심으로 권정생 동화나라와 연계한 지역탐방 관광코스 개발 및 운영

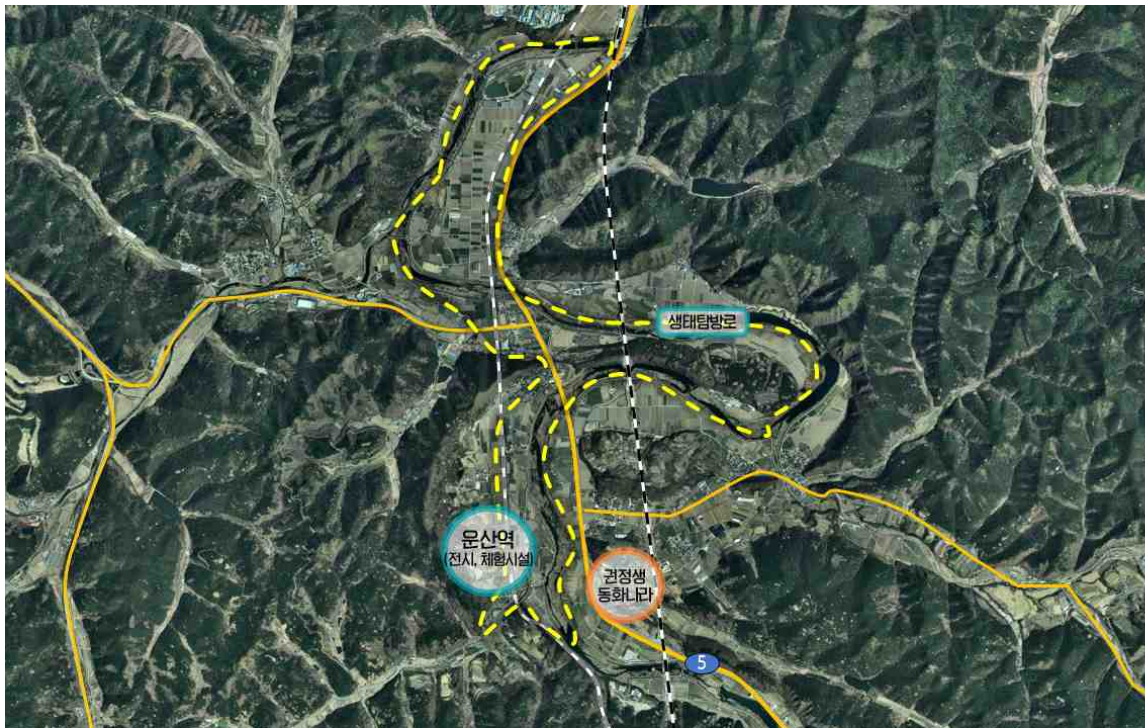

▲ 권정생 테마공원 사업구상(안)

(2) 고산서원 주변 관광자원개발

■ 사업 배경

- 대상지는 암산유원지, 고산서원 등 많은 관광객이 즐겨 찾는 곳으로 암산유원지, 고산서원, 암산경관폭포 등 기존 관광자원을 연결할 수 있는 신규 관광자원개발이 필요한 상황

■ 사업 개요

- 위 치 : 경상북도 안동시 남후면 광음리 산111-2번지 일원
- 사업기간 : 2023~2025년
- 총사업비 : 1,000백만 원

■ 개발방향

- 자연경관 훼손을 최소화한 관광자원개발 추진을 통한 자연·생태 관광자원개발
- 기존 관광자원을 연계할 수 있는 생태탐방로 설치를 통한 암산유원지 일대 관광객들의 체험 및 볼거리 제공

■ 사업 내용

- 고산정, 암산유원지, 암산경관폭포를 연계한 생태탐방로 설치
- 경관폭포 인근 잔도(棧道) 복원



▲ 고산서원 주변 관광자원개발구상(안)

(3) 산악레포츠단지 조성

■ 사업 배경

- 유네스코 세계유산인 부석사, 소수서원 등 관광 위주의 역사문화 자원을 보완하고 연계 시너지 효과를 창출할 수 있는 새로운 산림관광자원 개발이 필요

■ 사업 개요

- 위 치 : 경상북도 영주시 일원
- 사업기간 : 2022~2027년
- 총사업비 : 30,737백만 원
- 추진상황 : 타당성 조사 및 기본계획 수립

■ 개발방향

- 시설 조성 시 자연훼손을 최소화하고 기존 숲과 지형 특성을 활용하여 자연자원과 조화를 이룬 체험형 산림자원 개발 및 친환경 어트랙션 시설 도입
- 관광 수요 트렌드에 따른 이용프로그램 마련하고, 타 지역과의 차별화 통한 관광 경쟁력을 증대 제고
- 주변 도시인프라 및 관광시설 연계하여 집객 활성화 및 체류시간 증대를 도모

■ 사업 내용

- 영주호, 천부산, 선비세상, 금계저수지지구 등 4개 지구로 구분하여 지구별 특성에 맞는 시설 및 콘텐츠를 도입
- 영주호지구
 - 하늘날기파크 : 패러글라이딩, 스카й글라이더, 스카이사이클 등 활강프로그램 도입
 - 패밀리파크 : 가족단위 관광객을 위한 패밀리파크형 시설 조성
- 천부산지구
 - MTB파크 : 국립산림치유원과 산악스포츠치유숲길을 연결하는 MTB파크 거점 조성
 - BMW코스 : 기존 임도와 옥녀봉~천부산 등산로를 활용해 BMW코스 개발
- 선비세상지구
 - 썰매모험파크 : 루지, 봅슬레이, 사계절썰매장 등 썰매형 시설 도입
- 금계저수지지구
 - 수상레포츠파크 : 다이빙플랫폼, 카약, 뗏목, 수상자전거 등 수상형 시설 도입

(4) 충절의길 관광자원화 사업

■ 사업 배경

- 영주 순흥의 아름다운 자연환경과 조선시대 충절의 상징인 금성대군의 충절정신을 연계한 도보여행 관광자원개발을 추진

■ 사업 개요

- 위 치 : 경상북도 영주시 순흥면 청구리 일원
- 사업기간 : 2023~2025년
- 총사업비 : 1,600백만 원
- 추진상황 : 기본계획 수립

■ 개발방향

- 생태 및 역사문화적 보전가치가 높고 훼손되기 쉬운 지역은 개발대상지 선정에서 제외하여 친환경성과 안전성을 높이고, 표지판은 적절한 간격에 명확한 색상으로 설치하여 탐방객들의 편의성을 도모

■ 사업 내용

- 구간별 탐방로 개설 및 정비, 종합안내판 및 이정표 설치

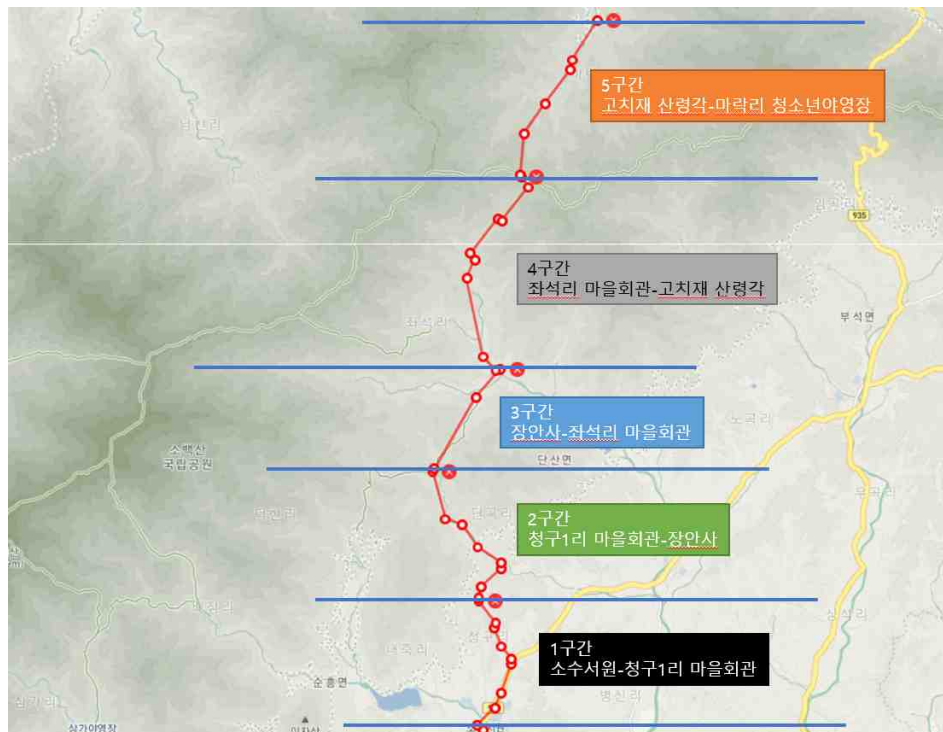

▲ 충절의길 관광자원화 사업구상(안)

(5) 영주댐 어드벤처 공간 조성

■ 사업 배경

- 영주 북부권 관광지(부석사, 소수서원 등)와 남부권 관광지를 연계할 수 있는 볼거리, 먹거리, 체험거리가 있는 신규 관광자원개발이 필요
- 영주댐 주변지역 지원사업과 국책사업으로 추진중인 ‘무섬지리 문화경관사업’과 연계하여 시너지를 창출을 도모

■ 사업 개요

- 위 치 : 경상북도 영주시 평은면 용혈리 871번지 일원
- 사업기간 : 2018~2022년
- 총사업비 : 2,300백만 원¹⁵⁾
- 추진상황 : 기본계획 수립 및 투융자 심사 완료

■ 개발방향

- 복합어드벤처시설, 야생초화원 등을 조성하여, 영주댐 주변지역 지원사업과 보완되는 레포츠 단지 조성
- 한국관광의 별인 무섬마을, 영주댐 캠핑장과 영주댐을 연결하는 공간 계획으로 체류형 관광지 조성

■ 사업 내용

- 복합어드벤처시설(70개 코스), 야생초화원, 휴게시설 조성



▲ 영주댐 어드벤처 공간 조성 조감도(안)

15) 총사업비 65,00백만 원 중 기투자금 2,200백만 원 제외

(6) 고요아리랑 민속마을 조성 및 관광콘텐츠 활성화

■ 사업 배경

- 문경 고요지구는 문경새재도립공원, 문경온천, 단산모노레일 등 많은 관광자원들이 집적하여 있어 고요지구의 다양한 관광자원들을 연계할 수 있는 자원개발사업을 추진

■ 사업 개요

- 위 치 : 경상북도 문경시 문경읍 고요리 산89-3번지 일원
- 사업기간 : 2018~2022년
- 총사업비 : 6,877백만 원¹⁶⁾
- 추진상황 : 기본계획 수립

■ 개발방향

- 문경새재, 문경활공장, 단산 모노레일 등과 연계하여 아리랑 문화를 체험할 수 있는 시설 및 다양한 콘텐츠를 도입하여 문경새재 관광자원을 다변화하고 관광객 유입 및 지역경제 활성화 도모

■ 사업 내용

- 고요아리랑 민속마을 조성 및 관광콘텐츠 보강



▲ 고요아리랑 민속마을 조감도(안)

16) 총사업비 14,406백만 원 중 기투자금 6,877백만 원 제외

(7) 백석탄 주변 관광자원화 사업

■ 사업 배경

- 청송을 방문하는 관광객의 68%가 주왕산 권역에 집중되어 있어 지역 내 균형 발전을 위한 관광자원 개발이 필요
- 유네스코 브랜드를 활용한 지속가능한 관광자원을 개발하고 지역주민의 주도적 사업 참여 유도로 지역주민의 경제 여건 개선 필요
 - 백석탄은 2017년 5월 유네스코가 인증한 청송 세계지질공원의 지질명소로 아름다운 백색의 돌과 계곡이 어우러진 풍경과 높은 지질학적 가치로 관광객과 학생들의 생태·지질 교육의 장소로 활용

■ 사업 개요

- 위 치 : 경상북도 청송군 안덕면 고와리 332번지 일원
- 사업기간 : 2022~2024년
- 총사업비 : 2,000백만 원
- 추진상황 : 기본계획 수립 및 부지확보 완료

■ 개발방향

- 백석탄 계곡으로의 진입로 정비를 통해 접근성을 향상시키고, 하수필터를 설치하여 기존 하천 기능을 강화하면서 하천과 주변지역의 환경요소를 토대로 새로운 하천 가치 창출

■ 사업 내용

- 복합웰컴센터 건립
 - 체험공간(지오푸드, 업사이클링 음식홍보 등), 산소카페 백석탄(사진전시 및 홍보관) 조성
 - 백석탄 계곡을 안내하고 홍보하는 키오스크(2EA) 조성
- 친환경 주차장 및 화장실, 음수대, 벤치 등 편의시설 설치

(8) 살아있는 체험형 고추전시관 건립

■ 사업 배경

- 영양군 대표 관광지인 선바위관광지에 위치한 영양고추홍보전시관의 시설 및 전시물 노후화로 인한 운영 침체에 대응하기 위하여 전시 시설 및 콘텐츠 개선 필요

■ 사업 개요

- 위 치 : 경상북도 영양군 입암면 신구리 95-7

- 사업기간 : 2022년
- 총사업비 : 1,600백만 원

■ 개발방향

- 전시관을 찾은 관광객에게 세계의 고추유전자원을 직접 만져 볼 수 있고, 고추와 관련한 역사 및 정보를 제공함과 동시에 함께 전래하고 있는 고추건조 방법, 제분 시설 등의 고추문화를 직접 체험 할 수 있는 공간으로 조성

■ 사업 내용

- 전시관 및 고추식물원(1층)

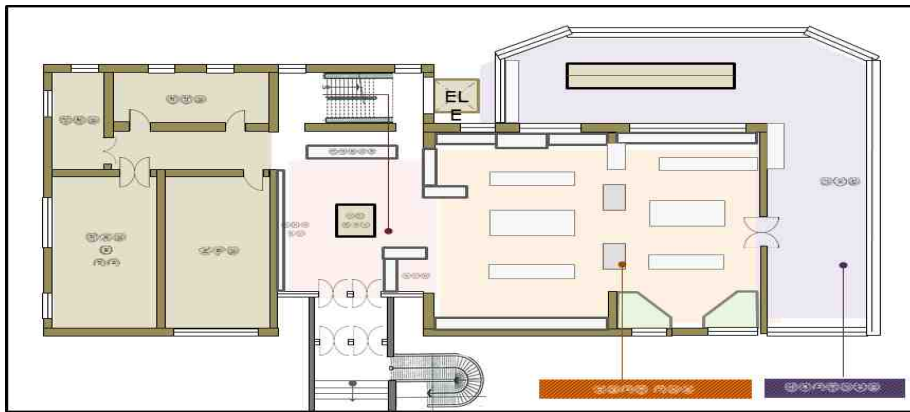

- 체험관 및 역사관(2층)



(9) 이야기가 있는 선바위 관광지 조성

■ 사업 배경

- 관광트렌드 및 관광객들의 관광욕구 변화에 대응하여 선바위 관광지에 스틸과 모험을 즐길 수 있는 체험시설을 보완하여 현재 정적인 관광지를 동적인 관광지로 조성

■ 사업 개요

- 위 치 : 경상북도 영양군 입암면 신구리 95번지 일원

- 사업기간 : 2021~2027년
- 총사업비 : 24,500백만 원¹⁷⁾
- 추진상황 : 기본계획 수립

■ 개발방향

- 선바위관광지에 다양한 콘텐츠사업 추진으로 관광객들에게 볼거리를 제공하고
영양의 관광거점으로 육성

■ 사업 내용

- 관람시설 조성 : 절벽야간경관조명, 인공폭포, 서석지 문화센터 등
- 조망시설 조성 : 자양산전망대, 부용봉전망타워, 남이정 2층 누각 등
- 체험시설 조성 : 짚라인, 스카이워크, 선바위 연결고가 보행교 등
- 코스개발조성 : 피암 및 장미터널, 전망대연결 야외에스컬레이터 및 야외엘리베이터, 징검다리 및 보행용데크 설치 등

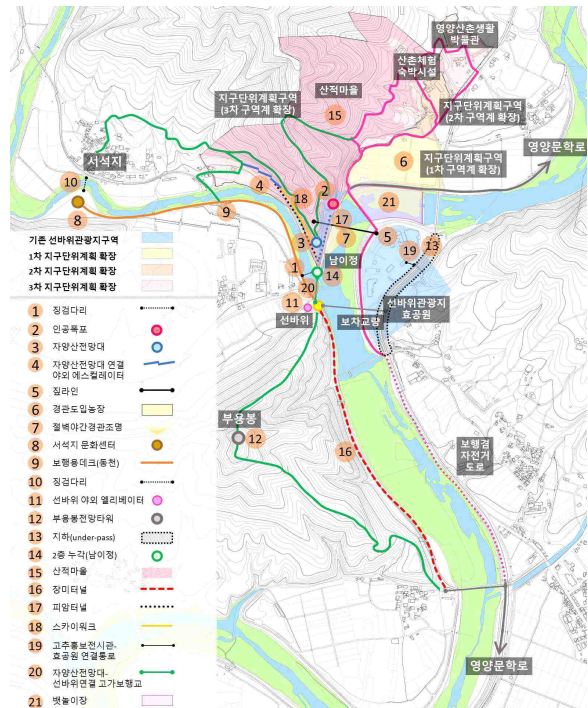

▲ 사업구상(안)

(10) 반딧불이 생태숲 관광자원화 사업

■ 사업 배경

- 반딧불이생태숲내 별과 반딧불이를 테마로한 숲 조성을 통해 영양만의 이색 생태체험 숲 조성으로 지역관광 활성화 도모
- 영양국제밤하늘보호공원과 왕피천유역경관보전구역 등 생태관광지로서의 지속 가능성 제고 및 신성장동력 육성과 기존 관광자원과 연계

■ 사업 개요

- 위 치 : 경상북도 영양군 수비면 반딧불이로 50 일원
- 사업기간 : 2022년
- 총사업비 : 2,000백만 원
- 추진상황 : 기본계획 수립

■ 개발방향

17) 총사업비 25,000백만 원 중 기투자금 500백만 원 제외

- 영양반딧불이생태공원, 영양반딧불이천문대, 수하계곡, 자작나무숲 등 수비면이 보유하고 있는 기존의 우수한 관광자원의 연계를 통해 시너지효과 창출

■ 사업 내용

- 대한민국 별천지 테마숲 조성
- 황토길 및 스토리텔링 로드 조성
- 물놀이형 수경시설 및 숲속도서관 설치
- 우드캐빈 및 돔하우스 설치
- 관리사무소 리모델링(방무자 쉼터 및 전시실 등)



▲ 사업구상(안)

(11) 삼강문화단지 주변 관광자원화 사업

■ 사업 배경

- 삼강문화단지와 예천군의 대표 관광지인 회룡포가 인접하여 위치하고 있음에도 비룡산과 낙동강으로 인한 지리적 단절로 개별적인 관광지로 운영
- 단절의 주체인 비룡산과 낙동강을 두 관광지의 연결 콘텐츠 공간으로 개발하여 관광지 권역화를 통한 관광체류시간 증대와 관광이미지 제고, 그에 따른 지역경기 활성화 기대

■ 사업 개요

- 위 치 : 경상북도 예천군 용궁면 향석리, 지보면 마산리 일원
- 사업기간 : 2021~2025년
- 총사업비 : 17,360백만 원¹⁸⁾
- 추진상황 : 기본계획 수립 및 투융자 심사 완료

■ 개발방향

- 증가하는 관광객 수요에 대응하여 삼강관광지 주변의 정비사업을 추진하고 관광객들의 니즈를 충족할 수 있는 관광자원을 확충함으로써 삼강관광지와 연계한 시너지효과 창출
- 힐링, 교육, 체험시설 등 종합적인 관광 인프라 구축을 통한 경북북부권의 대표 관광지 조성

■ 사업 내용

- 전망대, 어드벤처, 사계절썰매, 산림치유숲, 유아숲체험원, 성벽쉼터 등

(12) 백두대간 파워스팟 권역개발사업

■ 사업 배경

- 예천 백두대간 일원은 정감록에 기록된 조선 십승지 중 한 곳으로 근대문화와 전통문화를 간직한 금당실마을과 문종대왕 등 태실 적지로 선정될 만큼 국내에서 보기 드문 풍수지리적 명당인 지역
- 역사문화자원과, 백두대간 생태자원이 공존하여 타지역과 차별화된 지역적 특성을 가진 백두대간 권역을 국내 유일의 풍수명당 체험형 관광지로 조성

■ 사업 개요

- 위 치 : 경상북도 예천군 용문면 상금곡리, 내지리 일원
- 사업기간 : 2023~2027년
- 총사업비 : 10,000백만 원

■ 개발방향

- 용문사 주변의 우수한 풍수명당과 연계가능한 입지적 장점을 고려하여 관광객들이 다시 찾아오는 예천의 풍수명당 중심거점 명소로 개발
- 역사성·전통성을 강화하고 주변 관광자원, 풍수명당 간 연계를 통하여 관광수요 창출을 극대화함으로써 예천군의 관광경쟁력을 강화

■ 사업 내용

- 십승지 이야기 예술촌 조성
 - 생활사 박물관, 십승지스토리길, 오미봉정비, 금당예술문화길 등
- 기체험 킹스로드 등산로 조성
 - 종합안내판설치 및 등산로 정비

18) 총사업비 17,760백만 원 중 기투자금 400백만 원 제외

○ 힐링체험공간 조성

- 스카이워크, 짚와이어, 야생화군락지 조성 등



▲ 백두대간 파워스팟 권역개발 사업구상(안)

(13) 용문사 주변 관광자원화 사업

■ 사업 배경

- 백두대간 용문사 주변지역은 하늘자락공원, 금당실마을, 초간정 등의 다양한 관광자원이 산재하고 있으나 자원들 간의 연계성을 높여줄 수 있는 중심거점 공간이 부재한 상황으로 용문사 일대를 정비하여 주변자원 간 연계성을 강화

■ 사업 개요

- 위 치 : 경상북도 예천군 용문면 내지리 일원
- 사업기간 : 2021~2023년
- 총사업비 : 2,424백만 원¹⁹⁾
- 추진상황 : 기본계획 수립 및 투융자 심사 완료

■ 개발방향

- 경북 북부지역 관광의 핵심축인 백두대간 권역의 중심인 용문사 주변에 관광

19) 총사업비 3,000백만 원 중 기투자금 576백만 원 제외

자원화사업을 실시하여 하늘자락공원, 전망대, 초간정, 금당실, 명봉사 등과 연계한 백두대간 탐방 관광의 중심거점 공간으로 조성

■ 사업 내용

- 휴양시설 : 태실이야기길, 장승숫대원, 물소리휴게원
- 편의시설 : 휴게소 및 다목적(프로그램)주차장
- 상가시설 : 농특산물판매장, 전통음식체험관, 용문스폿마당 등

(14) 겨울왕국 분천산타마을 관광명소화

■ 사업 배경

- 2014년 12월 분천 산타마을이 개장한 이후 2016년 한국 관광의 별 선정, 2018년 평창동계올림픽 성화봉송지 선정 등 많은 성과와 함께 봉화군 대표 관광지로 성장
- 최근 관광트렌드 변화에 대응한 다양한 관광 콘텐츠 개발과 더불어 산타마을의 특성에 맞는 소개 개발로 세계적 관광명소화 추진 필요

■ 사업 개요

- 위 치 : 경상북도 봉화군 소천면 분천리 941번지 일원
- 사업기간 : 2020~2023년
- 총사업비 : 25,000백만 원²⁰⁾
- 추진상황 : 기본계획 수립 및 투융자 심사 완료

■ 개발방향

- 산타마을과 백두대간협곡열차, 산타마을 주변의 트레킹로와 연계성을 강화하고 체험 및 체류형 관광에 특화된 시설도입으로 지역관광의 거점으로 육성

■ 사업 내용

- 유희시설 존
 - 사계절 썰매장, 포시즌 산타 숲, 산타물놀이장, 트리전망대, 증강현실 ZONE
- 체험시설 존
 - 산타의 집, 트롤 숲, 트롤광장
- 어트랙션 존
 - 관광트램, 요정의 숲, 다목적 광장 등

20) 총사업비 34,000백만 원 중 기투자금 9,000백만 원 제외



▲ 겨울왕국 분천산타마을 관광명소화 사업구상(안)

4) 대도시관광권

(1) 전통한옥촌 조성사업

■ 사업 배경

- 2020년 8월에 개장한 사명대사공원 내 숙박동 부족으로 관광객의 불편이 야기되고 있어 사명대사공원 내 전통한옥촌의 추가 조성이 절실한 상황

■ 사업 개요

- 위 치 : 경상북도 김천시 대항면 운수리 127 일원
- 사업기간 : 2021~2024년
- 총사업비 : 8,000백만 원
- 추진상황 : 기본계획 수립

■ 개발방향

- 체류형 관광인프라 구축으로 관광도시 김천의 기반을 튼실히 하기 위해 현재의 한옥 숙박동으로 부족하며, 전통한옥촌 조성을 통하여 1박 2일 관광객 수용태세를 확립

■ 사업 내용

○ 전통한옥촌 조성 : 18채 34객실

(단위 : m², 개)

구 분	면 적	객실수	비 고
TYPE-A(2채) 35.28m ²	70.56	2	독립채
TYPE-B(2채) 51.84m ²	103.68	2	독립채
TYPE-C(6채) 55.26m ²	331.56	12	2호 연립채
TYPE-D(4채) 73.08m ²	292.32	8	2호 연립채
TYPE-E(3채) 71.28m ²	213.84	9	3호 연립채
TYPE-F(1채) 32.40m ²	32.40	1	독립채
관리동 5.76m ²	5.76	—	관리동
합 계(18채)	1,050.12	34	18채(동) 34객실 (120명)



▲ 대상지 위치



▲ 조 감 도

(2) 낙동강 비산나룻길 조성

■ 사업 배경

- 구미시 비산동에서 낙동강 체육공원으로 연결된 비산나룻길 및 전망대 개발을 통하여 공업도시 구미의 신규 관광거점공차이자 시민여가공간 창출 필요

■ 사업 개요

- 위 치 : 경상북도 구미시 비산동 584번지 일원
- 사업기간 : 2021년~2022년
- 총사업비 : 3,000백만 원²¹⁾
- 추진상황 : 기본계획 수립 및 투융자 심사 완료

■ 개발방향

21) 총사업비 4,000백만 원 중 기투자금 1,000백만 원 제외

- 인근 주거지와 인근 관광코스를 연결하고 체육문화공간인 구미 낙동강체육공원 방문객들이 자연스럽게 대상지를 조망하고 관찰할 수 있도록 사업 추진

■ 사업 내용

- 낙동강변 전망대 및 데크길(1.5km) 조성



▲ 낙동강 비산나룻길 사업구상(안)

(3) 렛츠런파크 주변 탐방로 조성

■ 사업 배경

- 렛츠런파크 사업의 본격 시행을 계기로 주변의 우수한 풍락저수지 자원을 활용한 연계사업 발굴 추진
- 영천시와 경산시의 경계에 위치해 있으며 자연경관이 수려한 풍락저수지를 활용한 탐방로 및 생태습지, 자연놀이터 조성을 통해 렛츠런파크를 방문하는 관광객들에게 볼거리, 쉴거리를 추가적으로 제공하여 지역경제 및 관광활성화에 기여

■ 사업 개요

- 위 치 : 경상북도 영천시 청통면 대평리 1034번지(풍락저수지) 일원
- 사업기간 : 2022~2025년
- 총사업비 : 15,000백만 원
- 추진상황 : 기본계획 수립 및 투융자 심사 완료

■ 개발방향

- 풍락저수지에 대한 기존의 환경이미지를 청산하고 청정환경 이미지를 부각할 수 있도록 수질, 토양환경, 경관 등 전반적인 질적 개선을 추진

- 향후 운영관리 과정에서는 이용자 참여 프로그램을 지속적으로 운영할 수 있는 조직과 프로그램을 발굴 및 활용, 하드웨어, 소프트웨어, 휴먼웨어 등이 조화롭게 갖추어진 지속가능한 개발사업으로 추진
- 풍성하고 즐거운 “풍락(豐樂)”의 의미를 모티브로 하여 남녀노소 모든 사람들이 일상적으로 방문하여 즐기고 머물다 가는 친숙한 생활관광여가 자원으로서의 이미지 구축
- 일상적인 생활과 관광여가 활동이 공존하는 생활권 관광여가 패턴을 선도하는 생활관광 개념을 적용하여 추진

■ 사업 내용

- 탐방로(L=4.5km, B=2.5m), 등산로(L=2.0km, B=2.0m) 조성
- 생태습지(A=36,000m²), 수변 갈대습지(A=30,000m²) 조성
- 자연놀이터 및 수상/수변 미로정원(A=6,500m²) 조성
- 주차장, 서비스광장, 편의시설 설치 등



▲ 렛츠런파크 주변 탐방로 조성 사업구상(안)

(4) 회상나루관광지 리모델링

■ 사업 배경

- 상주 낙동강 일원에 산재된 여러 관광자원들을 연계하여 편중된 관광계층을 다원화 하고 관광만족도와 매력을 제고시켜, 상주를 대표할 수 있는 관광 명소로 조성
- 낙동강 일원의 노후 및 매력성이 떨어지는 관광자원을 보완 및 재편성하여 상주 낙동강만의 숨겨진 가치를 발굴하며, 기존 자원 및 신규 추진 관광개발사업 간의 연계성을 강화하여 매력적인 상주 관광브랜드 가치를 제고

■ 사업 개요

- 위 치 : 경상북도 상주시 회상나루 관광지 일원
- 사업기간 : 2022~2024년
- 총사업비 : 11,193백만 원
- 추진상황 : 기본계획 수립

■ 개발방향

- 학전망대 전망기능 강화 및 이동편의 향상을 도모하고 회상나루 방문자 센터 및 편의기능 도입을 통한 방문객 편의 제고
- 객주촌-백강정 연계사업 추진 및 북측 유희공간(상도 촬영장등) 활용도 향상
 - 한옥/한식 프리미엄 전략으로 차별화 및 방문객 유입 촉진
 - 시설 내/외부 일부 리모델링 및 서비스 고급화 등

■ 사업 내용

- 학전망대 경관 자원화
 - 낙동강 제일 경관‘상주마루’ 조성
 - 전망카페 등 복합 편의시설 설치
 - 경사형 이동시설 도입 및 인공폭포 설치(가칭 ‘비봉폭포’)
- 객주촌 및 백강정 활성화
 - 객주촌-백강정 연계 프리미엄 패키지 서비스 및 객주촌 프리미엄 한옥 서비스 운영
- 수상레저문화 특화공간 조성
 - 동력 수상레포츠구역(경천섬 북측 오토캠핑장 일원)
 - 낙동강 친수여가공간 및 무동력 수상레포츠 구역 조성

(5) 오토캠핑장 숙박개선

■ 사업 배경

- 활용도가 낮은 낙동강 생태공원을 활용하여 기존 오토캠핑과의 환경 개선사업을 추진하여 캠핑장 이용객들의 편의제고 및 차별화를 도모하고 주변 관광자원과의 연계성을 통한 시너지효과 창출

■ 사업 개요

- 위 치 : 경상북도 상주시 용마로 366일원
- 사업기간 : 2022~2024년
- 총사업비 : 3,715백만 원
- 추진상황 : 기본계획 수립

■ 개발방향

- 기존 캠핑공간 시설 개선 및 시설보완으로 캠핑 숙박기능 다양화 및 캠퍼들을 위한 신규 콘텐츠 제공으로 이용객 만족도 증대

■ 사업 내용

- 기존 캠핑환경 개선
 - 바닥정비, 오수/화장실 개선, 방갈로 철거, 노후/훼손시설 개선 등
- 물놀이장 친수공간 확대
 - 물놀이장 인근 수변 포토존 및 낙동강 경관 감상 포인트 조성
- 프라이빗 캠핑장 조성
 - 빌리지 개념 ‘럭셔리 캠핑단지’ 조성(글램핑/하우스 캠핑)
- 캠핑그라운드 및 패밀리그라운드 등 캠핑 스퀘어(Square)조성

(6) 경천섬 테마화 사업

■ 사업 배경

- 상주 낙동강 일원에 산재된 여러 관광자원들을 연계하여 편중된 관광계층을 다원화 하고 관광만족도와 매력을 제고시켜, 상주를 대표 할 수 있는 관광 코어(Core) 조성

■ 사업 개요

- 위 치 : 경상북도 상주시 중동면 오상리 일원
- 사업기간 : 2022~2024년
- 총사업비 : 8,700백만 원

○ 추진상황 : 기본계획 수립

■ 개발방향

○ 문화예술공간 테마화 및 자연휴양형 공간 연출

- 다년생 식재, 일년초 파종, 갈대류 보식 등 식재공사를 추진하고 빅스케일 조형물, 거울조형물 등 조형물 설치를 통한 경천섬 테마화

○ 경천섬 액티비티 및 이동편의 제고

- 전기자전거 대여소 설치 및 전기자전거, 전동킥보드 도입 등을 통한 경천섬 이동편의 제고

■ 사업 내용

○ 문화예술공간 테마화

- 오픈갤러리 조성 및 자연경관 소재 이색조형물 설치, 매직미러 아트공원화

○ 자연휴양형 공간연출

- 사계절 컬러 스페이스, 이동형 포토 포인트 및 조형물 설치

○ 액티비티존 도입

- 휴양형 레저스포츠 공간 및 전통놀이 체험공간 조성



▲ 경천섬 테마화 사업 조감도(안)

(7) 한국전통민속테마공원 조성

■ 사업 배경

○ 국가민속문화재인 “경산상앗집”을 중심으로 전통상례문화를 직접 보고 체험할 수 있는 문화공간을 조성하여 전통문화를 계승하고 보존

■ 사업 개요

○ 위 치 : 경상북도 경산시 하양읍 대학리 산144-13번지 일원

- 사업기간 : 2021~2024년
- 총사업비 : 14,800백만 원
- 추진상황 : 기본계획 수립

■ 개발방향

- 국가민속문화재 제266호로 지정된 경산상엿집을 중심으로 우리 상여문화의 특이성을 알릴 수 있는 곳으로 거부감이 들지 않는 공간, 감동이 있는 공간, 슬로우 라이프가 있는 공간, 기억하고 창조가 이루어지는 공간으로 계획하여 세계 유일의 삶과 죽음을 다루는 곳의 체험·문화공간으로 조성

■ 사업 내용

- 경산상엿집을 중심으로 전통상례문화를 직접 보고 체험할 수 있는 문화공간 (전시관, 명상쉼터, 체험장, 산책로 등) 조성

(8) 화산마을 자연가득 이야기 동네 조성

■ 사업 배경

- 낙후지역인 군위군에서 가장 개발이 부진한 화산마을의 방문객 증가로 인한 주차 등 불편해소와 주변경관 개선을 통한 관광활성 및 지역발전을 위해 지역 개발사업 추진

■ 사업 개요

- 위 치 : 경상북도 군위군 삼국유사면 화북리 산243 일원
- 사업기간 : 2022~2023년
- 총사업비 : 2,500백만 원
- 추진상황 : 기본계획 수립 및 투융자 심사 완료

■ 개발방향

- 화산마을 정비를 통한 낙후지역 활성화 및 지역균형발전 도모

■ 사업 내용

- 화산전망대 및 데크 확장, 주차장 조성, 마을 안길 정비(약4.1km)

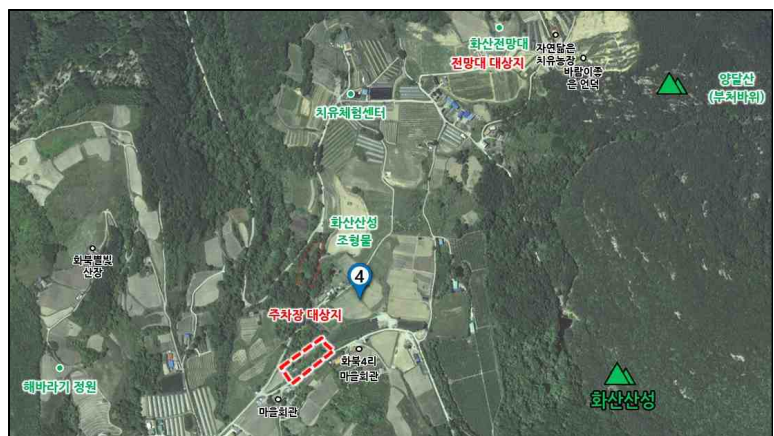

▲ 화산마을 자연가득 이야기 동네 사업구상(안)

(9) 김수환추기경 바보지게길 조성

■ 사업 배경

- 김수환추기경 어린시절 걸었던 산길을 탐방로로 재현하여 추기경의 사랑과 나눔정신을 계승 확산
- 김수환추기경의 어릴시절 거닐던 지게길을 탐방로로 재현하여 추기경의 정신을 다시한번 새길 수 있는 탐방로 조성

■ 사업 개요

- 위 치 : 경상북도 군위군 군위읍 용대리 일원
- 사업기간 : 2021~2022년
- 총사업비 : 600백만 원²²⁾
- 추진상황 : 기본계획 수립

■ 개발방향

- 기존 운영되고 있는 김수환추기경 사랑과 나눔공원을 토대로 기조성된 1차 탐방로의 재정비와 신규조성 예정인 2차 탐방로를 연계하여 사업추진
- 김수환추기경 사랑과 나눔공원 내 김수환추기경 생가를 중심으로 옹기체험장 및 사제관 재현 추진

■ 사업 내용

- 바보지게체험길 조성 : 등산로 정비 및 탐방로(1km) 조성, 경관식재
- 옹기체험길 조성 : 옹기체험장, 옹기지게 체험 및 사제관 재현

(10) 바래미 생태레저단지 조성

■ 사업 배경

- 대상지는 대구광역시와 다산면에 근접하고 있으며 동고령IC와 사문진교가 10km 내외로 관광객의 접근이 용이하고, 강정 고령보를 통과하는 낙동강 자전거길의 종점으로 자전거를 이용한 방문객이 많은 지역
- 특히 원시림 분위기를 자아내며 낙동강 수변과 역새가 함께 이루어진 풍경은 타 지역에 없는 독창성을 가지고 있어 이를 활용한 관광거점개발이 지속 요구

■ 사업 개요

- 위 치 : 경상북도 고령군 다산면 좌학리 969

22) 총사업비 1,000백만 원 중 기투자금 400백만 원 제외

- 사업기간 : 2022~2025년
- 총사업비 : 4,700백만 원²³⁾
- 추진상황 : 기본계획 수립

■ 개발방향

- 생활환경 및 패턴의 변화로 인한 관광트렌드의 변화를 반영한 관광시설을 도입하여 바래미 생태레저단지로 관광객 및 방문객 유입을 유도
- 타 시도와 차별화된 관광자원 개발로 관광객의 재방문율을 높이고 경쟁력 있는 관광지로 이미지 부각시키고, 지역경제활성화에 이바지할 수 있는 관광지로 개발

■ 사업 내용

- 노외캠핑장 정비를 통한 캠핑장사이트(60면) 조성
- 낙도강변 힐링산책로(수변테크) 조성
- 기존 야구장 2면 중 1면 정비 및 야구장 활용 풋살장 및 잔디광장 조성



▲ 바래미 생태레저단지 조성 사업구상(안)

(11) 대가야 휴문화유수사업

■ 사업 배경

- 낙동강 물길따라 대가야의 문화가 흐른다는 의미로 테마별 거점을 나누고 체험형 관광자원개발과 수변 휴식공간을 조성하여 고령군민 및 인근지역민의 휴식 및 여가선용을 도모

23) 총사업비 4,900백만 원 중 기투자금 200백만 원 제외

■ 사업 개요

- 위 치 : 경상북도 고령군 우곡면 예곡리 728번지 일원
- 사업기간 : 2021~2023 년
- 총사업비 : 1,200백만 원²⁴⁾
- 추진상황 : 기본계획 수립 및 투융자 심사 완료

■ 개발방향

- 자연자원인 낙동강을 활용할 수 있는 관광시설로서의 효율적인 공간배치 및 기존지형을 효과적으로 활용하여 친환경적인 공간구성이 될 수 있도록 계획

■ 사업 내용

- 캠핑장 조성, 랜드마크 전망대, 수상레포츠존, 쥔라인 및 모노레일, 뱃길코스 개발 등

(12) 운수 광산지구 황금테마파크 조성

■ 사업 배경

- 고령 운수광산(금광) 일원은 1980년대 폐광 이후 갱구를 활용한 얼음굴 등으로 관광자원화 하였으나, 국공유지 점유 등의 문제로 방치되면서 지역경관을 심각하게 훼손하고 있는 실정
- 운수광산(금광) 일원을 차별화된 테마파크로 조성하여 대상지 일대 지역쇠퇴를 억제하고 지역활성화를 도모

■ 사업 개요

- 위 치 : 경상북도 고령군 운수면 화암리 1196-66번지 일원
- 사업기간 : 2022~2025년
- 총사업비 : 43,700백만 원
- 추진상황 : 기본계획 수립

■ 개발방향

- 다양한 경험과 활동을 영위할 수 있는 관광자원 및 프로그램을 갖추고, 이를 뒷받침해 줄 수 있는 관광 인프라 정비 및 확충을 통해 고령군 관광기능을 향상시켜 관광목적지로서의 인지도 및 이미지 제고 유도

■ 사업 내용

- 황금갱도 체험시설 : 외부전시관, 내부 체험시설 조성

24) 총사업비 12,600백만 원 중 기투자금 400백만 원 제외

- 황금마을 : 황금거리 조성 및 교육·체험 프로그램 시행
- 레저시설 : 비탈열차 및 객차, 전망대&짚와이어, 글램핑장 조성
- 대가야 역사문화 탐방로 설치
- 주민역량강화사업 시행

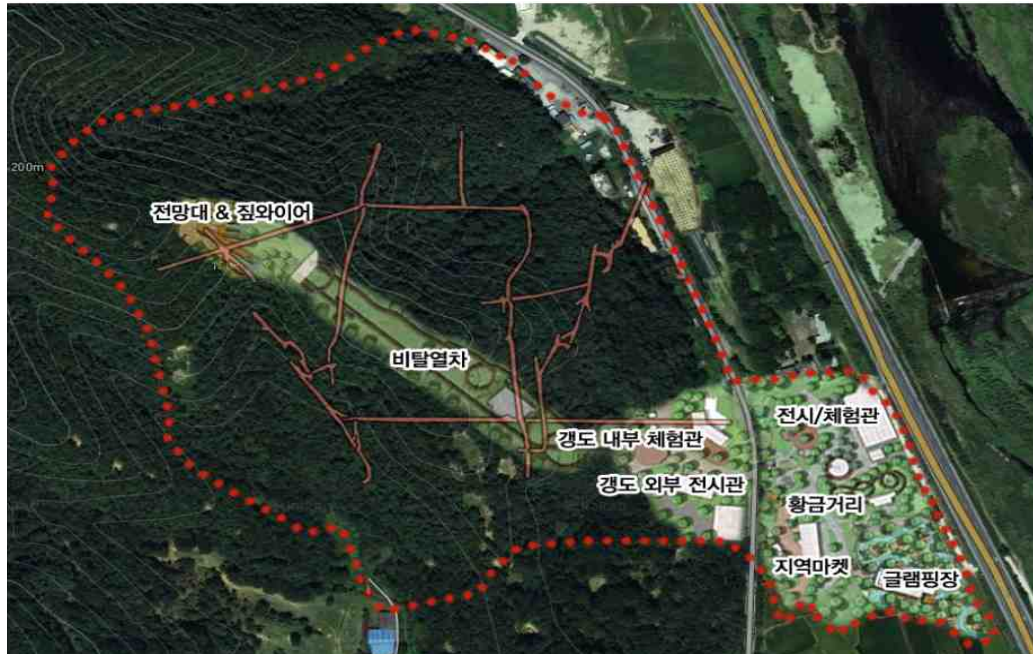

▲ 운수 광산지구 황금테마파크 조성 사업구상(안)

(13) 심산문화테마파크 조성

■ 사업 배경

- 지역출신이자 대한민국의 대표 독립운동가인 심산 김창숙 선생의 업적을 널리 알리고, 이를 문화관광 자원화 하여 낙후된 성주군 관광 활성화를 도모

■ 사업 개요

- 위 치 : 경상북도 성주군 대가면 칠봉리 산31-22번지 일원
- 사업기간 : 2018~2024년
- 총사업비 : 11,800백만 원²⁵⁾
- 추진상황 : 기본계획 수립 및 투융자 심사, 부지확보 완료

■ 개발방향

- 지역 생태자원과 교육체험을 연계한 관광자원화
 - 성주군의 중심에 위치한 칠봉산의 생태자원과 선비문화를 활용한 유교문화 및 교육체험(예절교육 등)을 연계한 이색적 관광자원으로 육성

25) 총사업비 18,700백만 원 중 기투자금 6,900백만 원 제외

○ 다양한 계층이 함께 어울릴 수 있는 테마파크 조성

- 다양한 전통문화체험을 연계하여 지역민의 참여를 유도하고 지역민과 방문객, 청소년층과 노년층 간의 소통 등 다양한 계층이 함께 어우러져 즐길 수 있는 테마파크 조성

○ 체류·휴양형 관광기반 확보

- 대구, 구미 등 성주군 주요 배후 도시민들의 휴양거점이자, 다양한 활동이 이루어질 수 있는 복합힐링공간 조성으로 지역 대표 관광명소화 도모

■ 사업 내용

○ 심산 휴(休)문화센터, 칠봉산 휴(休)테마관, 수양의 정원, 송풍 숲길, 수양데크길 조성 등



▲ 심산문화테마파크 조감도(안)

(14) 성주호 생태둔치공원 조성

■ 사업 배경

○ 성주호의 자연 친화적인 생태 및 수려한 경관을 활용하여 생태둔치공원을 조성함으로써 여행트렌드에 부합하는 생태관광과 지역의 역사문화 관광자원을 연계하는 거점으로 성주군 서부권 관광활성화 및 지역균형발전 도모

■ 사업 개요

○ 위 치 : 경상북도 성주군 금수면 후평리 873번지 일원

○ 사업기간 : 2021~2024년

○ 총사업비 : 11,200백만 원²⁶⁾

○ 추진상황 : 기본계획 수립 및 투융자 심사, 부지확보 완료

■ 개발방향

○ 성주호 일원의 생태환경과 역사자연 자원을 생태교육 및 체험공간으로 활용하고 자연 친화적 생태관광코스로 개발하여 휴양체험관광거점으로 성주호 생태둔치공원 테마공간 조성

■ 사업 내용

○ 스카이워크, 생태둔치공원, 탐방지원센터, 생태탐방로 등 조성



▲ 성주호 생태둔치공원 조성 사업구상(안)

(15) 청도 신화랑풍류마을 가꾸기 사업

■ 사업 배경

○ 신화랑풍류마을이 품고 있는 화랑정신과 관련된 역사·문화·경관자원의 활성화를 통해 풍성하고 다채로운 볼거리와 이야깃거리가 있는 품격있고 매력적인 관광자원 조성

- 신화랑풍류마을 주변지역은 운문댐하류보유원지, 청도베이스볼파크, 운문사등 매력 높은 관광자원이 있고 해마다 등산, 행락, 관광을 위해 수많은 방문객이 찾고 있는 영남권역의 중심지

26) 총사업비 11,600백만 원 중 기투자금 400백만 원 제외

■ 사업 개요

- 위 치 : 경상북도 청도군 운문면 방지리 지내
- 사업기간 : 2022~2023년
- 총사업비 : 1,900백만 원

■ 개발방향

- 주변 관광자원(운문댐하류보유원지, 청도베이스볼파크, 운문사등)와 연계한 시너지 효과를 통해 방문객의 재방문을 유도하고 지역경제를 활성화

■ 사업 내용

- 조형물 설치 및 콘텐츠 개발
- 조경식재 및 그늘쉼터 조성
- 야외 예술전시공간 조성
- 전통담장 및 경관조명 설치

(16) 금화계곡 수변공원 조성

■ 사업 배경

- 금화지 및 금화계곡의 수려한 자연경관을 테마로 특색있고 친환경적인 수변공원을 조성하여 칠곡군 동부권 지역의 관광 활성화를 도모

■ 사업 개요

- 위 치 : 경상북도 칠곡군 가산면 금화리(금화지) 일원
- 사업기간 : 2023~2024년
- 총사업비 : 9,980백만 원
- 추진상황 : 기본계획 수립

■ 개발방향

- 금화지 및 주변산림, 도시녹지를 연계한 자연·생태·문화 네트워크 구축으로 주민들에게 양질의 자연치유·생태치유·문화치유 등의 복합 힐링 서비스를 제공
- 팔공산 도립공원 및 팔공산 금화자연휴양림 등 인접한 관광자원과 연계한 힐링계곡 조성으로 지역경제 활성화 도모

■ 사업 내용

- 금화지 둘레길(2.25km) 및 전망대 조성
- 소나무 쉼터(휴식시설) 및 경관벽화 설치
- 벚꽃가로수길(3.0km) 및 금광 체험공원 조성 등



▲ 금화계곡 수변공원 조성 사업구상(안)

5) 해양레저관광권

(1) 흥해 오도 주상절리 탐방로 조성

■ 사업 배경

- 신생대 화산활동으로 조성된 주상절리 섬을 전망·탐방이 가능하도록 관광인프라를 구축하여 해파랑길과 연계한 해양 관광과 지질탐방 교육 공간 조성

■ 사업 개요

- 위 치 : 경상북도 포항시 북구 흥해읍 오도리 일원
- 사업기간 : 2022~2024년
- 총사업비 : 19,700백만 원
- 추진상황 : 기본계획 수립 및 투융자 심사 완료

■ 개발방향

- 해양 주상절리로 형성되어 있는 오도섬의 가치를 재창조하고 호미반도 해안둘레길, 해파랑길과 연계한 관광거점 개발

■ 사업 내용

- 오도 주상절리 연결 연계보행로 조성
- 주상절리탐방로 및 스카이워크 관찰데크 조성
- 고래보행로 방문자센터 조성 등

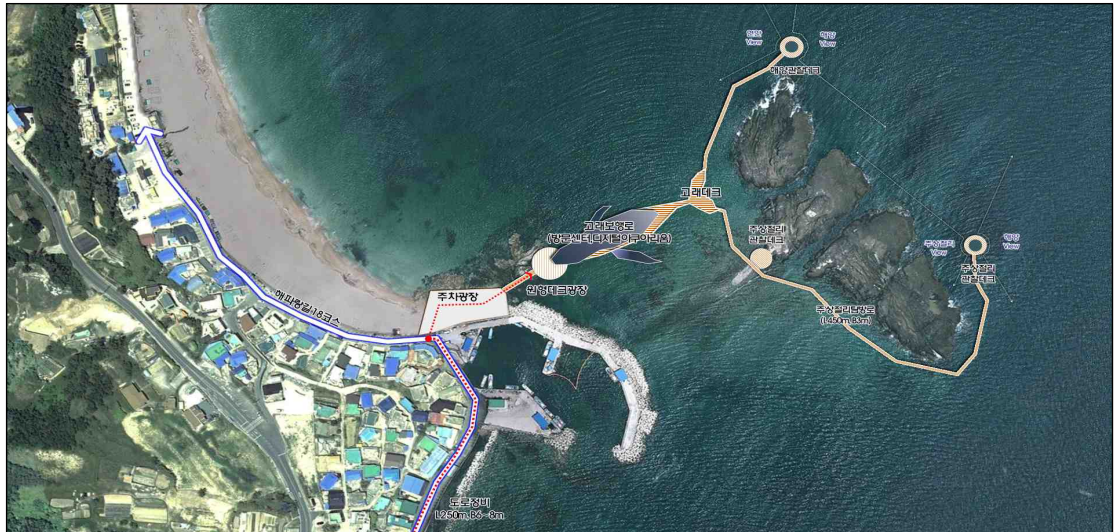

▲ 홍해 오도 주상절리 탐방로 사업구상(안)

(2) 포항 죽장 국민여가캠핑장 조성

■ 사업 배경

- 지속 증가하는 캠핑 수요에 맞추어 포항 죽장의 천혜의 자연을 활용하여 사계절 머무르고 즐길 수 있는 오토캠핑장을 조성하여 지역경제 활성화 도모

■ 사업 개요

- 위 치 : 경상북도 포항시 북구 죽장면 입암리 일원
- 사업기간 : 2022~2023년
- 총사업비 : 4,000백만 원
- 추진상황 : 기본계획 수립

■ 개발방향

- 포항 죽장의 산, 계곡 등의 천혜의 자연환경과 문화자원(입암서원)과 연계한 자연친화적 사계절 캠핑장 조성

■ 사업 내용

- 캠핑장(41면), 오토캠핑장(39면), 관리사무소, 주차장 조성 등



▲ 사업구상(안)

(3) 불국속박단지 조명테마거리 조성

■ 사업 배경

- 노후되고 침체된 불국지역에 야간 불거리 및 새로운 관광컨텐츠를 제공하여 체류형 관광지로 활성화
- 관광특구 불국지구를 안전하고 쾌적한 관광지로 조성하여 불국사 인근 숙박단지로 내외국인 관광객 유인

■ 사업 개요

- 위 치 : 경상북도 경주시 진현동 71-7 일원
- 사업기간 : 2019~2024년
- 총사업비 : 994백만 원²⁷⁾
- 추진상황 : 기본계획 수립 및 투융자 심사, 부지확보 완료

■ 개발방향

- 다양한 테마를 살린 경관조명 및 미디어조형물로 야간 불거리를 창출
- 인증샷을 즐기는 MZ세대에 부응하는 미디어 포토존 설치하여 체험 가능한 거리 조성

■ 사업 내용

- 야간 경관조명, 미디어조형물 및 포토존 설치

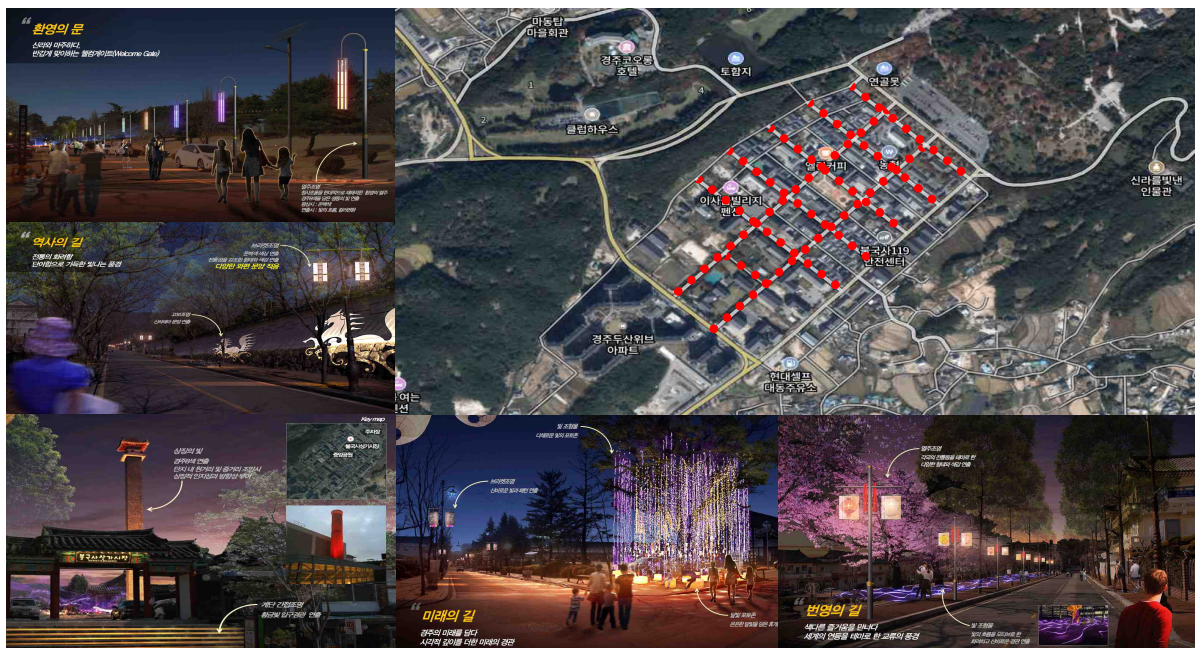

▲ 불국속박단지 조명테마거리 사업구상(안)

27) 총사업비 1,800백만 원 중 기투자금 806백만 원 제외

(4) 경주화백컨벤션센터 증축

■ 사업 배경

- 전국에서 가장 작은 전시장 시설규모(2,273m²)를 가지고 있는 경주화백컨벤션센터는 증가하는 전시수요에 대해 충분한 공급면적을 제공하지 못하여 행사 유치가 어려운 실정으로 전시시설 확충 필요성이 지속적으로 제기

■ 사업 개요

- 위 치 : 경상북도 경주시 보문로 507(경주화백컨벤션센터)
- 사업기간 : 2020~2023년
- 총사업비 : 22,800백만 원²⁸⁾
- 추진상황 : 기본계획 수립

■ 개발방향

- 경주화백컨벤션센터 증축을 통해 전시장 공급면적을 확보함으로써 MICE산업의 기회를 확대하고 복합형(회의+전시) 컨벤션 행사 유치를 위한 기반 마련

■ 사업 내용

- 화백컨벤션센터 증축(전시장, 지하주차장, 기타업무·편의시설 등)



▲ 경주화백컨벤션센터 증축 사업구상(안)

28) 총사업비 29,500백만 원 중 기투자금 6,700백만 원 제외

(5) 라원 조성

■ 사업 배경

- 보문관광단지 진입부 동궁원과 연계한 관광 인프라 구축
- 신라의 역사·문화·생태자원을 활용한 특색 있는 신라정원을 조성하여 보문관광단지 활성화 도모

■ 사업 개요

- 위 치 : 경상북도 경주시 보문동 3-3번지 일원
- 사업기간 : 2015~2022년
- 총사업비 : 18,514백만 원²⁹⁾
- 추진상황 : 기본계획 수립 및 투융자 심사, 부지확보 완료

■ 개발방향

- 차별화된 테마콘텐츠로 동궁원과의 시너지효과 기대
- 관광행태 변화에 발맞춘 지속가능한 관광지 조성
- 주변 관광시설과 차별화된 관광서비스 제공

■ 사업 내용

- 거울연못, 사계절초화원, 꽃등나무정원, 최첨단 디지털 체험관, 주차장 등



▲ 라원 조감도(안)

29) 총사업비 38,400백만 원 중 기투자금 18,514백만 원 제외

(6) 애니메이션 테마파크 조성

■ 사업 배경

- 영덕군 지역특화 애니메이션 캐릭터인 ‘호보트’를 테마로 한 문화관광시설을 건립함으로써 지역의 문화관광산업 발전을 선두 할 교두보를 마련
- 애니메이션 전시관은 ‘호보트’를 활용한 캐릭터 상품개발과 홍보활동을 지원하고, 세계적인 콘텐츠로 개발, 육성할 수 있는 거점 역할을 수행
 - 영덕군은 2017년 문화체육관광부, 한국콘텐츠진흥원 공모사업과 프랑스 유명 애니메이션 제작사인 BEE프로덕션 및 뽀빠이월드 인터내셔널사와의 공동 제작 투자 유치를 통해 선박형 변신로봇을 해양관광문화 자원에 접목하여 영덕군 지역특화 해양안전 교육용 캐릭터 ‘호보트’를 개발

■ 사업 개요

- 위 치 : 경상북도 영덕군 병곡면 병곡리 57-5번지 일원
- 사업기간 : 2020년~2023년
- 총사업비 : 8,910백만 원³⁰⁾
- 추진상황 : 기본계획 수립

■ 개발방향

- 영덕군 특화 애니메이션 캐릭터와 연계하여 다양한 관광시설을 조성함으로써 지역의 관광산업 발전을 선도 고래불국민야영장, 고래불해수욕장 및 연수시설 등 주변 관광시설과 연계하여 관광 시너지 효과 도모

■ 사업 내용

- 애니메이션 테마관, 오감만족체험관, 애니메이션 테마광장 조성



▲ 애니메이션 테마파크 조감도(안)

30) 총사업비 10,510백만 원 중 기투자금 1,600백만 원 제외

(7) 영덕 창포말 도예문화체험장 조성

■ 사업 배경

- 영덕 풍력발전단지 일원의 산림생태문화체험단지, 국립영덕청소년해양체험센터, 신재생에너지전시홍보관 등 생태 및 해양체험시설 등과 연계한 전통문화체험장 조성

■ 사업 개요

- 위 치 : 경상북도 영덕군 영덕읍 창포리 810
- 사업기간 : 2020~2022년
- 총사업비 : 1,100백만 원³¹⁾
- 추진상황 : 기본계획 수립 및 투융자 심사, 부지확보 완료

■ 개발방향

- 도예문화체험장 조성을 통해 가족단위 관광객 및 유아 및 초중고 체험학습 공간 창출 및 지역민들의 문화여가활동 공간으로 조성

■ 사업 내용

- 도예문화 체험장 건립
 - 용기(도예)체험시설 및 전시실
- 전통가마 및 야외 용기(도예) 체험장 조성 등



▲ 도예문화체험장 조감도(안)

31) 총사업비 1,800백만 원 중 기투자금 700백만 원 제외

(8) 울진 해파랑길 연결 해안탐방로 조성

■ 사업 배경

- 동해안 해파랑길 중 군부대 해안철책 등으로 인해 일부 단절된 구간이 발생하고 있어 단절된 해안생태탐방로의 연결로 탐방객 및 지역민들의 불편을 해소

■ 사업 개요

- 위 치 : 경상북도 울진군 울진읍~연지리 일원
- 사업기간 : 2022~2023년
- 총사업비 : 3,000백만 원³²⁾
- 추진상황 : 기본계획 수립 및 투융자 심사, 부지확보 완료

■ 개발방향

- 군부대 해안철책 철거로 관광객 및 지역주민들의 해안탐방 기회 확대

■ 사업 내용

- 현내~대나리 구간(1.50km) : 해안변 데크보행교 및 가로등 설치, 해안변 데크, 보행매트, 전망대 조성
- 말루~공석 구간(0.64km) : 목재데크, 보행매트, 전망대, 보안등 설치



▲ 말루~공석 구간



▲ 현내~대나리 구간

32) 총사업비 5,000백만 원 중 기투자금 2,000백만 원 제외

(9) 울진 해안 스카이라드 조성

■ 사업 배경

- 울진 죽변항의 고궁~하트 해변 구간은 동해안의 해안절경을 감상할 수 있는 경관거점으로 해안스카이라일이 조성되어 많은 관광객들의 방문이 예상
- 특히, 죽변 해안스카이라일을 이용하는 관광객뿐만 아니라 도보 탐방객들도 해안선을 따라 동해안의 절경을 감상할 수 있는 방안 마련이 필요

■ 사업 개요

- 위 치 : 경상북도 울진군 죽변면 죽변리(고궁~하트해변)
- 사업기간 : 2022년
- 총사업비 : 1,800백만 원
- 추진상황 : 기본계획 수립 및 부지확보 완료

■ 개발방향

- 죽변 해안스카이라일과 연계하여 관광지 시너지 효과 증대와 동해안 최고의 절경을 감상할 수 있는 관광명소로 조성

■ 사업 내용

- 해안 스카이라드(L=0.8km, B=2.0m), 전망대(2개소), 야간조명 설치 등



▲ 해안 스카이라드 조성구간

(10) 태하향목 모노레일 보강공사 사업

■ 사업 배경

- 기존 태하향목 모노레일의 레일 부적합 판정에 따른 모노레일 운영 제한으로 관광객 감소 및 지역경제 침체가 우려되고 있으며, 도서지역의 특성상 다양한 체험을 경험할 수 있는 인프라 시설이 부족 상황으로 모노레일 보강이 시급

■ 사업 개요

- 위 치 : 경상북도 울릉군 서면 태하길 236 일원
- 사업기간 : 2022~2022년
- 총사업비 : 1,400백만 원

■ 개발방향

- 태하향목 모노레일 보강공사를 통해 방문객 안전 및 접근성 증대, 지역경제 활성화의 선순환 체계를 구축하고 지속가능한 관광자원으로의 활용성을 증대

■ 사업 내용

- 기존 태하향목 모노레일 철거 및 신규레일 설치
- 승강장, 사다리, 난간, 장비 등 부대시설 보강 및 정비



▲ 태하향목 모노레일 전경

4. 통합신공항 연계 특화자원개발

■ 추진 배경

- 대구경북 통합신공항은 기존 분리했던 경북의 국제적 관광접근성을 획기적으로 높여주어 경북관광의 대전환기를 마련할 것으로 기대
- 이러한 통합신공항의 원활한 개항과 이용 활성화를 위하여 통합신공항과 연계한 특화관광자원개발 추진이 우선적으로 필요

■ 주요 사업

- 통합신공항 관광명소화 추진
 - 관광산업에 있어서 건축물의 디자인적 요소도 중요하게 부각되고 있어 통합신공항 자체가 관광명소화 될 수 있는 방안 마련
 - 통합신공항 내·외부 디자인 및 인테리어를 경북 고유의 특성을 살리거나 미래지향적인 모습으로 관광명소화를 추진하고 일반인과 관광객들을 위한 견학 프로그램을 기획 운영
- 통합신공항 배후 복합리조트 개발
 - 공항을 이용하는 관광객들은 대도시 등의 관광목적지로 바로 이동하는 특성이 있어 이러한 이동수요 유치를 위한 관광시설이 필요
 - 국제비즈니스, 회의, 전시, 관광, 쇼핑 기능이 연계된 비즈니스 복합형 관광단지를 조성하고 외국인 카지노, 복합전시컨벤션, 프리미엄 아울렛, 고급 호텔 등의 시설을 도입
- 통합신공항 연결 관광교통 기반 확충
 - 관광형 복합환승센터 도입과 함께 MaaS플랫폼의 기술을 접목하여 공항에서 전동킥보드, 공유자전거 등의 모빌리티 시설을 활용하여 관광지까지 이동할 수 있는 투어패스기반의 플랫폼 개발을 추진
 - 통합신공항 자율주행 기반 스마트 모빌리티 시범사업을 운영하고 통합신공항~주요 관광지를 순환하는 셔틀 개념의 자율주행버스를 도입
- 통합신공항 종합관광안내 시스템 구축
 - 도시별 관광상품 안내, 버스, 렌트카 및 숙박시설 예약, 각종 관광관련 교통패스 판매 등을 종합적으로 운영
- 통합신공항 연계 신활력 콘텐츠 발굴
 - 항공경관관광 및 항공레저관광 콘텐츠를 도입하고 헬기 및 드론 산업화 센터를 조성하여 신항공 모빌리티 거점화를 도모

제2절 명품 관광(단)지 개발 추진

1. 기존 관광(단)지 평가

1) 추진상황

- 제6차 경북 권역계획 기간 내 신규 지정을 포함한 현재 관광(단)지는 총 38개소
- 제6차 경북 권역계획 상 관광(단)지는 총 37개소(관광지 32개소, 관광단지 5개소)이며, 북경주 웰리스 관광단지(2021.7.15.)가 신규 지정

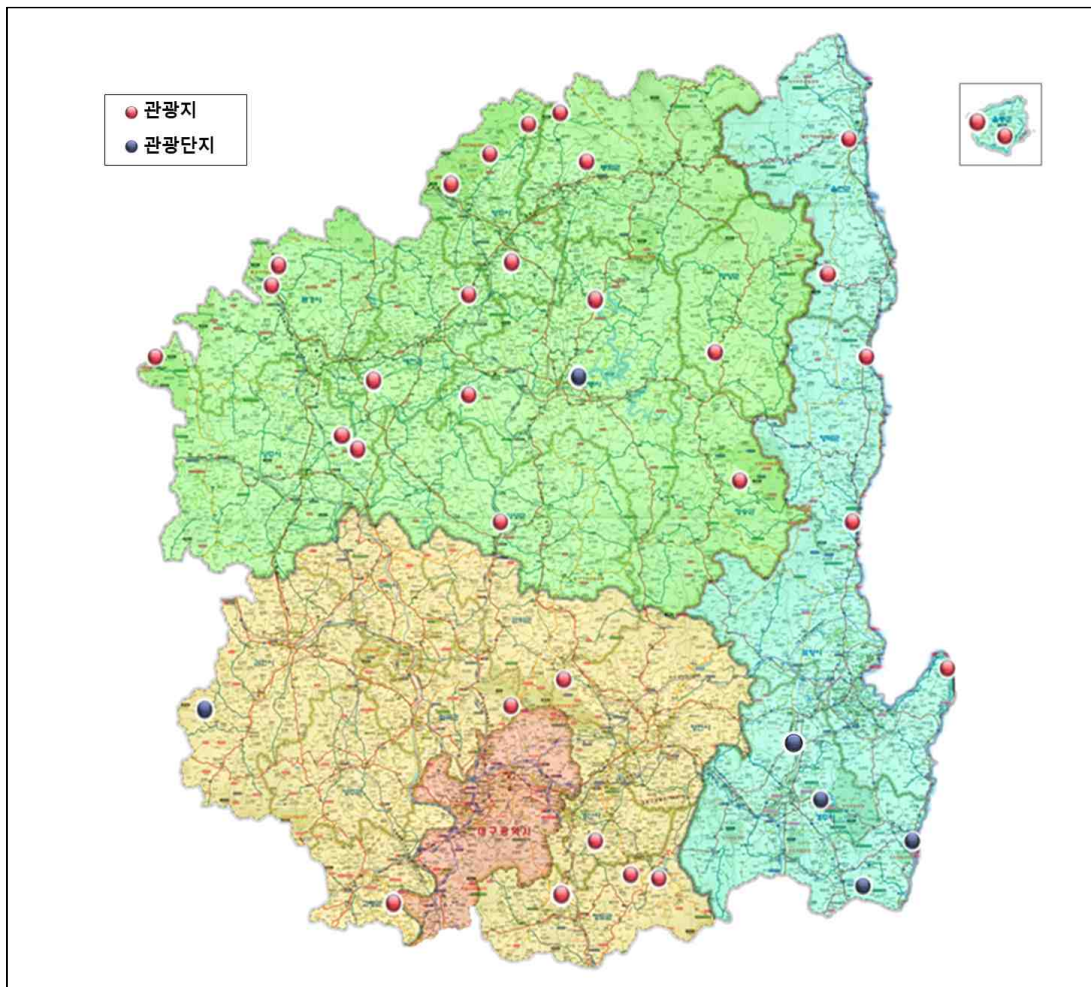

▲ 관광(단)지 분포도

2) 기존 관광(단)지 평가

■ 평가항목

- 기존 지정 관광(단)지에 대한 평가항목은 문화체육관광부의 제7차 권역계획 수립 지침과 전문가 자문회의 등을 고려하여 설정
- 평가항목은 사업추진도, 사업전망도 등 2개 대분류에 각각 5개 하위 세부항목을 두어 총 10개 항목으로 구성
 - 사업추진 : 조성시설 완료도, 조성 추진력, 집행 실적, 부지확보 및 조성실적, 인허가추진 정도
 - 사업전망 : 자원매력성, 사업시행자 개발의지, 민간 시행 주체 능력, 경제적 효과, 지속발전 가능성

▼ 기존 관광(단)지 평가기준

구 분	평 가 항 목	세부 평가항목	가중치
사업추진	조성시설 완료도	• 미착공 시설 비율	2
	조성 추진력	• 계획 승인 후 조성사업 착공 경과 기간	2
	집행 실적	• 계획대비 국비, 지방비, 민간 투자율, 집행을	2
	부지확보 및 조성실적	• 조성계획 대비 부지 조성, 착공, 준공면적, 분양계획 면적 대비 분양 면적, 토지매입율, 지장물 현황, 토지소유현황 등	2
	인허가추진 정도	• 조성계획 수립여부, 지정후 조성사업 착수기간, 조성사업후 경과기간, 사전행정이행절차 진행상황	3
사업전망	자원매력성	• 테마, 콘텐츠와 조성 시설의 조화 정도, 관광거점 기능 역할 수행여부 등	1
	사업시행자 개발의지	• 사업주체(지자체 포함)의 개발 의지	3
	민간 시행 주체 능력	• 민자 유치 가능성, 민자 유치 실적	2
	경제적 효과	• 관광객 연평균 증가율	1
	지속발전 가능성	• 관리계획 시행 여부, 향후 발전계획 수립여부 등	2

■ 평가방법과 가중치 적용

- 평가과정에서 객관성과 효용성을 높이기 위하여 최대한 정량적으로 평가하고, 부득이한 경우 정성적 평가를 병행
 - 평가항목별 등급에 따라 1~5점의 점수를 부여하는 5단계 평가를 실시
- 기존 관광(단)지 개발·추진에 따른 각 평가항목의 중요도를 고려하여 가중치를 3단계로 구분하고, 각각 3배·2배·1배의 점수를 부여
 - 개발의지, 인허가추진 정도, 조성시설 완료도 등에 높은 가중치를 부여

▼ 기존 관광(단)지 평가결과

구 분		사 업 추 진 도					사 업 전 망 도					평가 점수
		조성시설 완료도	조성 추진력	집행 실적	부지확보 및 조성실적	인허가 추진 정도	자원 매력성	사업 시행자 개발의지	민간 시행주체 능력	경제적 효과	지속발전 가능성	
가 중 치		(2)	(2)	(2)	(2)	(3)	(1)	(3)	(2)	(1)	(2)	—
힐링 관광권	안동문화	8	8	8	10	15	4	15	8	4	10	90
	안동하회	8	8	8	10	15	5	15	6	4	10	89
	예안현	10	10	10	10	15	4	15	10	3	8	95
	영주순흥	10	10	10	10	15	4	15	10	4	8	96
	풍기온천	6	8	6	6	15	4	12	8	4	8	77
	부석사	6	10	8	6	15	4	15	10	3	8	85
	문수	8	10	8	8	15	4	15	10	3	8	89
	경천대	10	10	10	10	15	3	12	10	3	6	89
	문장대온천	2	4	2	4	9	2	9	4	3	4	43
	회상나루	8	8	8	10	15	4	12	4	4	8	81
	문경온천	6	10	8	8	15	4	15	8	4	8	86
	상리	2	2	2	4	3	2	3	2	1	2	23
	의성탐산온천	6	4	4	8	15	4	9	6	4	6	66
	청송주왕산	8	10	8	8	15	5	15	10	5	10	94
	선바위	8	8	8	8	15	4	15	6	4	8	84
	예천포리	8	8	8	10	15	3	15	4	3	8	82
	예천삼강	8	8	8	10	15	4	15	6	4	10	88
	오전약수탕	8	8	6	8	12	3	12	6	4	8	75
	다덕약수탕	4	6	6	6	12	3	9	6	3	6	61
대도시 관광권	김천온천	2	4	4	2	3	2	6	2	2	2	29
	치산	6	6	6	8	12	4	9	4	2	8	65
	경산온천	4	4	6	8	12	3	9	6	3	6	61
	청도온천	2	2	2	2	6	3	6	4	2	4	33
	청도용암온천	8	8	8	10	15	4	15	8	4	8	88
	청도신화랑	10	10	8	10	15	4	15	10	4	8	94
	가산산성	4	6	4	6	12	4	9	6	3	8	62
	고령부례	10	10	10	10	15	4	15	10	3	8	95
해양 레저 관광권	보문	8	10	8	10	15	5	15	8	5	10	94
	감포해양	6	8	8	8	15	5	15	8	4	8	85
	마우나오션	8	8	6	8	15	4	12	8	4	8	81
	북경주웰리스	—	—	—	—	—	—	—	—	—	—	—
	호미곶	6	8	6	10	15	5	12	6	4	8	80
	장사해수욕장	8	8	6	10	15	4	15	6	4	8	84
	고래불	8	8	4	10	15	4	15	6	4	8	82
	백암온천	8	8	4	8	15	4	15	8	4	8	82
	성류굴	6	6	4	6	15	4	15	6	4	8	74
	울릉	8	8	8	8	12	5	12	8	4	8	81
	개척사	4	6	4	6	12	5	12	6	4	8	67

주 : 2021년 7월 관광단지 지정된 '북경주웰리스 관광단지'는 평가대상에서 제외

3) 기존 관광(단)지 유형화

■ 기본방향

- 원안 추진사업(80점 이상)은 사업추진과 전망 등이 비교적 양호한 관광(단)지로 권역계획 기간 내 관광거점으로서의 기능이 예상되는 지구
- 계획 보완사업(61~79점)은 사업전망과 관광자원성은 양호하나 사업추진이 미진한 지역으로 향후 여건을 감안하여 관광(단)지 재개발이 필요한 지구
- 추진 취소(권고)사업(60점 이하)은 지자체의 추진의지 미약하거나 수익성과 특화성이 미약한 관광(단)지로 투자가 미흡한 지구

■ 유형화 결과

구 분	원안 추진사업 지구	계획 보완사업 지구	추진 취소(권고)사업 지구
힐링 관광권	<ul style="list-style-type: none"> 안동문화, 안동하회, 예안현 영주순흥, 문수, 부석사 경천대, 회상나루, 문경온천 청송주왕산, 선바위 예천포리, 예천삼강 	<ul style="list-style-type: none"> 풍기온천 의성탑산온천 다덕약수탕 오전약수탕 	<ul style="list-style-type: none"> 문장대온천 상리
대도시 관광권	<ul style="list-style-type: none"> 청도신화랑, 청도용암온천 고령부례 	<ul style="list-style-type: none"> 경산온천 치산, 가산산성 	<ul style="list-style-type: none"> 김천온천 청도온천
해양레저 관광권	<ul style="list-style-type: none"> 보문, 감포해양, 마우나오션, 북경주웰리스 호미곶, 장사해수욕장, 고래불 백암온천, 울릉 	<ul style="list-style-type: none"> 성류굴 개척사 	-
소 계	25개	9개	4개

주 : 관광(단)지 조성이 완료된 사업은 관리운영에 대한 내용을 중심으로 검토

■ 관광지 투자 우선순위 선정

- 단계별 관광(단)지 개발을 위해 평가결과에 의거 우선순위를 부여하여 향후 지속 및 정비·보완을 추진
 - 통합신공항 개항 등 경북의 관광환경 변화에 적극적으로 대응하기 위해 우선적으로 정비·보완이 필요할 것으로 판단되는 관광지는 투자 우선순위를 조정

구 분	1단계(2022~23년)	2단계(2024~25년)	3단계(2026년 이후)
힐링 관광권	<ul style="list-style-type: none"> 안동하회 부석사, 풍기온천 청송주왕산, 회상나루 예천삼강, 선바위 	<ul style="list-style-type: none"> 문경온천, 예천포리 의성탑산온천 오전약수탕 	<ul style="list-style-type: none"> 다덕약수탕
대도시 관광권	<ul style="list-style-type: none"> 청도용암온천 	<ul style="list-style-type: none"> 치산, 가산산성 	<ul style="list-style-type: none"> 경산온천
해양레저 관광권	<ul style="list-style-type: none"> 고래불, 장사, 호미곶 	<ul style="list-style-type: none"> 백암온천, 성류굴, 울릉 	<ul style="list-style-type: none"> 개척사
소 계	11개	9개	3개

주 : 관광단지와 사업비 집행이 완료된 예안현, 영주순흥, 문수, 경천대, 청도신화랑, 고령부례, 평가결과 추진취소(권고)사업은 제외

4) 기존 관광(단)지 사업 총괄

▼ 기존 관광(단)지 사업 총괄

(단위 : m², 백만 원)

관광지명		관할 시군	위 치	면적	지정일	사업기간		사업비			
						시작	완료	계	국비 (균특)	지방비	민 자
계			38지구	29,436,128	—	—	—	7,284,801	528,199	917,271	5,839,331
힐링 관광권	안동문화	안동시	성곡동	1,776,900	'03.12.15	2002	2025	568,038	78,841	190,787	298,410
	안동하회	안동시	풍천면 하회리	184,000	'01.03.08	2003	2022	42,165	15,536	10,661	15,968
	예안현	안동시	도산면 서부리	35,298	'14.10.16	2012	2020	33,725	21,977	11,748	—
	영주순흥	영주시	순흥면 창구·내죽리	122,915	'98.02.12	1998	2009	40,112	19,149	20,963	—
	풍기온천	영주시	풍기읍 창락리	77,495	'00.06.26	2001	2023	84,803	13,300	18,406	53,097
	부석사	영주시	부석면 복지리	242,280	'12.06.11	2015	2022	29,700	2,300	27,400	—
	문수	영주시	문수면 탄산리	77,710	'14.02.27	2012	2018	24,703	14,517	9,049	1,137
	경천대	상주시	사벌면 삼덕리	209,000	'87.06.20	1987	2015	11,810	3,034	5,657	3,119
	문장대온천	상주시	화북면 운흥·중벌리	376,311	'87.11.27	1987	2015	153,434	—	277	153,157
	회상나루	상주시	중동면 회상리	164,900	'13.12.30	2011	2023	64,850	6,430	6,430	51,990
	문경온천	문경시	문경읍 하·마원·진안리	376,311	'98.01.26	1998	2022	428,006	—	17,384	410,622
	상리	문경시	문경읍 상리	243,260	'01.03.08	2008	2020	129,760	—	—	129,760
	의성탄산온천	의성군	봉양면 구산·도원리	137,847	'97.12.31	1998	2023	83,792	6,082	6,083	71,627
	청송주왕산	청송군	부동면 하회리	249,642	'07.10.22	2007	2022	135,790	20,905	27,205	87,680
	선바위	영양군	입암면 신구리	94,913	'01.03.03	2001	2025	52,748	15,033	11,255	26,460
	예천포리	예천군	감천면 포리	210,241	'04.11.08	2005	2022	28,100	10,180	10,180	7,740
	예천삼강	예천군	풍양면 삼강리	210,389	'14.04.28	2011	2021	92,316	48,731	29,084	14,501
	오전약수	봉화군	물야면 오전리	137,000	'85.09.10	1986	2026	44,297	5,350	6,097	32,850
	다덕약수	봉화군	봉성면 우곡리	88,720	'01.03.27	2001	2026	17,905	2,129	1,720	14,056
	대도시 관광권	김천온천	김천시	부항면 파천·안간리	1,424,423	'96.03.14	1997	2011	499,400	—	—
치산		영천시	신녕면 치산리	270,000	'90.12.31	1990	2016	46,872	5,652	6,907	34,313
경산온천		경산시	남산면 상대리	262,060	'83.04.20	1989	2015	94,538	667	1,891	91,980
청도온천		청도군	금천면 사전리	473,000	'89.06.03	1992	2016	114,219	5,772	5,777	102,670
청도용암온천		청도군	화양읍 삼신리	891,280	'96.10.21	2000	2021	416,512	22,300	25,800	368,412
청도신화랑		청도군	운문면 방지리	291,076	'12.07.23	2010	2018	60,952	28,866	13,195	18,891
가산산성		칠곡군	동명면 득명리	392,000	'86.10.24	1986	2015	20,085	2,647	5,638	11,800
고령부레		고령군	우곡면 예곡리	36,995	'13.12.30	2011	2016	9,592	3,550	6,042	—
해양 레저 관광권	보문	경주시	보문·북군·손곡·신평· 천군동, 천북면	8,515,243	'75.04.04	1973	2023	1,866,400	104,217	251,521	1,510,662
	감포해양	경주시	감포읍 대본·나정리	1,804,215	'93.12.31	1997	2025	355,530	—	51,990	303,540
	마우나오션	경주시	양남면 신대리	6,419,256	'09.12.28	1994	2022	984,465	—	—	984,465
	북경주웰리스	경주시	안강읍 검단리	809,797	'21.07.15	2019	2026	160,000	—	—	160,000
	호미곶	포항시	남구 호미곶면 대보리	221,366	'03.11.06	2000	2021	155,939	22,349	32,446	101,144
	장사해수욕장	영덕군	남정면 장사리	104,219	'81.12.31	1997	2021	37,394	6,050	11,044	20,300
	고래불	영덕군	병곡면 덕천·원황리, 영해면 대진리	880,400	'88.03.28	2001	2021	211,619	19,550	25,507	166,562
	백암온천	울진군	온정면 온정·소태리	357,132	'79.12.31	1980	2027	63,783	8,533	13,004	42,246
	성류굴	울진군	근남면 노음리	56,000	'81.01.18	1987	2027	21,299	1,341	3,822	16,136
	울릉도	울릉군	울릉읍, 서면, 북면	1,060,290	'87.12.31	1988	2016	55,028	4,522	43,611	6,895
개척사	울릉군	서면 태하리	152,244	'12.12.31	2008	2018	45,120	8,689	8,690	27,741	

2. 기존 관광(단)지 정비·보완

1) 힐링관광권

(1) 안동문화 관광단지

가. 사업개요

- 위치 : 경상북도 안동시 성곡동 일원
- 면적 : 1,776,900.2m²
- 지정일 : 2003. 12. 15
 - 조성계획 승인 : 2005. 04. 28
- 사업기간 : 2002~2025년
- 사업주체 : 안동시, 경상북도문화관광공사
- 사업비 : 568,038백만 원 (국비 78,841, 지방비 190,787³³⁾, 민자 298,410)

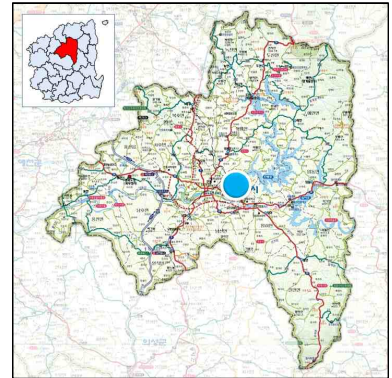

▲ 위치도

나. 여건분석

- 안동문화 관광단지는 도심으로부터 약 4km 지점에 입지하며, 중앙고속도로 서안동IC 및 남안동IC에서 약 13km 거리에 위치해 접근성이 양호
- 2020년 서울 청량리~안동을 잇는 중앙선 단선철도가 개통되었고, 향후 중앙선 복선철도가 완전 개통되면 접근성은 더욱더 개선될 것으로 예상
- 관광단지 주변에 안동댐, 민속박물관, 드라마촬영장, 월영교, 전통문화콘텐츠 박물관, 안동소주·전통음식박물관 등이 입지
 - 인근에는 유네스코 세계유산인 하회마을, 병산서원, 하회세계탈박물관, 안동한지공예전시관, 도산서원, 퇴계종택, 한국국학진흥원, 농암유적지, 경북산림생태과학원 등의 관광자원이 분포
- 2013년 유교문화 전시·체험시설인 유교랜드와 골프장(휴그린골프장)이 개장하였으며, 전망대, 식물원, 호텔 등이 조성되어 운영 중
- 안동문화 관광단지 인근에 한국문화테마파크, 세계유교선비문화공원 등 각종 국책사업이 추진되고 준공예정에 있어, 경북북부 유교문화권의 숙박휴양거점으로서의 역할이 가능

33) 지방비에 경상북도문화관광공사 자체사업비 55,285백만 원 포함.

다. 개발방향

- 안동호와 주변 산악경관 등 우수한 관광요소를 적극 활용하여 안동을 중심으로 북부권 11개 시군에 산재되어 있는 유교전통문화 자원에 대한 관광활동을 보완할 수 있는 휴양관광지로 조성
- 경북북부 숙박휴양거점으로서 안동에 광범위하게 분포되어 있는 관광자원을 통합지원 할 수 있는 중심기능을 부여
- 경유형 중심의 관광형태에서 벗어나 최종 관광목적지로서 체류형 관광객을 유인할 수 있도록 복합 관광인프라를 조성

라. 토지이용계획 및 도입시설(안)

▼ 토지이용계획표

(단위 : m², %)

구분	토지이용		주요 도입시설
	면적	비율	
합계	1,776,900.2	100.0	—
공공편익시설	130,167.0	7.3	• 도로, 주차장, 관리사무소, 광장, 수변공원, 홍보안내센터, 배수지
숙박시설	144,069.1	8.1	• 전통호텔, 호텔A, 호텔B, 휴양콘도(빌라형), 휴양콘도, 가족호텔
상가시설	24,137.1	1.4	• 상가
관광 휴양·오락시설	1,179,181.4	66.4	• 골프장, 운동장, 테니스장, 놀이공원 • 유교랜드, 온뜨레피움, 스파랜드, 전망대, 전시관
기타시설	299,345.6	16.8	• 녹지

마. 투자계획

▼ 연차별 사업비

(단위 : 백만 원)

구분	사업비	2022년	2023년	2024년	2025년	2026년	2027년 이후
합계	39,114	9,330	12,132	8,630	9,022	—	—
국비	—	—	—	—	—	—	—
국비(균특)	—	—	—	—	—	—	—
지방비	500	100	100	100	200	—	—
민자	38,614	9,230	12,032	8,530	8,822	—	—

주 : 안동문화 관광단지의 총 사업비 568,038백만 원 중 기투자비 528,924백만 원 제외

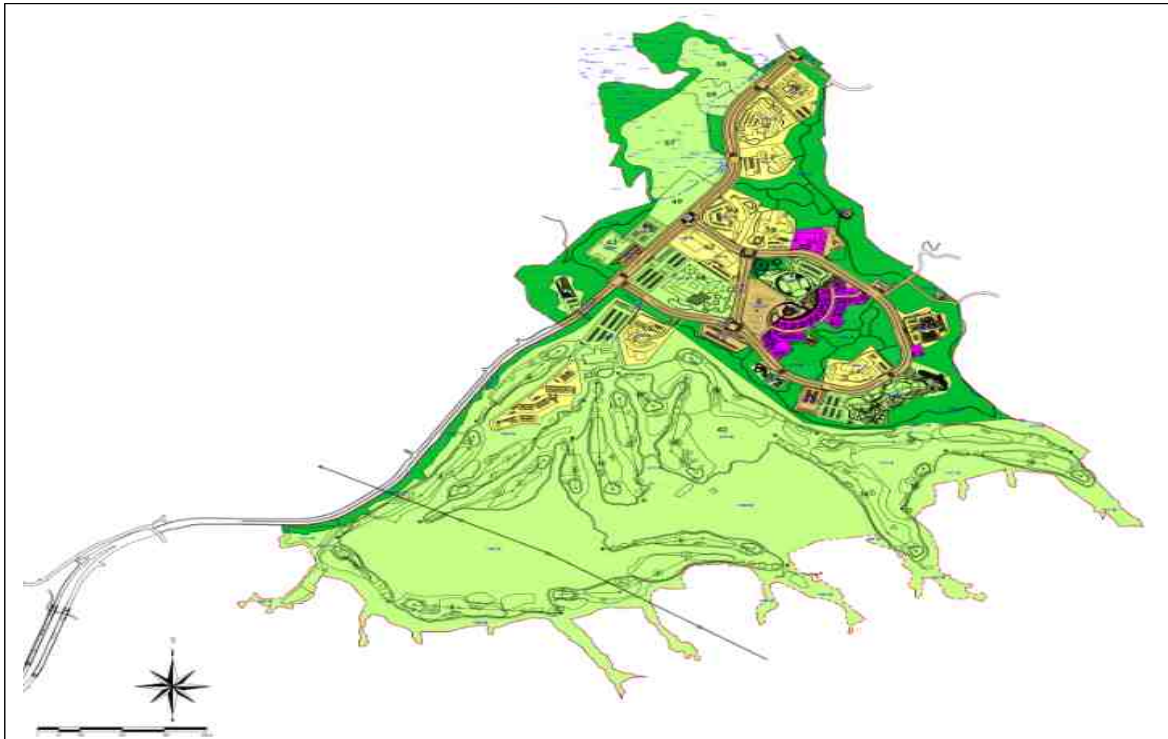

▲ 안동문화 관광단지 시설배치계획도

(2) 안동하회 관광지

가. 사업개요

- 위치 : 경상북도 안동시 풍천면 하회리 일원
- 면적 : 184,000m²
- 지정일 : 2001. 03. 08
 - 조성계획 승인 : 2003. 07. 05
- 사업기간 : 2003~2022년
- 사업주체 : 안동시
- 사업비 : 42,165백만 원 (국비 15,536, 지방비 10,661, 민자 15,968)

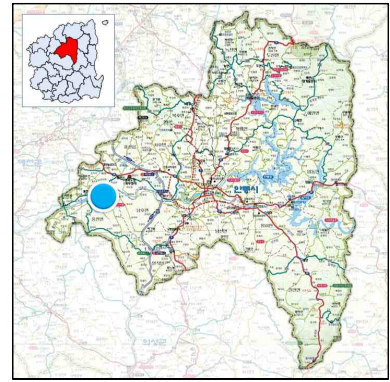

▲ 위치도

나. 여건 분석

- 1999년 영국 엘리자베스여왕의 하회마을 방문, 2010년 8월 하회마을의 유네스코 세계문화유산 지정 등을 계기로 유교문화에 대한 관심과 안동의 전통마을을 찾는 국내외 관광객이 증가
- 관광지를 중심으로 하회마을과 병산서원 등 다양한 역사유적자원이 분포하고 있으며, 낙동강과 어우러진 쾌적한 경관자원의 활용이 가능
 - 주변에 하회마을, 병산서원, 부용대, 하회세계탈박물관, 안동한지공예전시관 등 역사문화적 전통성을 지닌 유교자원과 낙동강의 수변경관이 어우러져 거점 관광지로서의 경쟁력이 우수
- 경상북도 신도청 소재지와 인접하고 있어 도청 이전에 따른 관광객 유입 등 시너지 효과 예상
- 기반시설이 완공되어 현재 민자유치를 통한 한옥호텔(락고재)이 조성중에 있으나, 경기침체로 인해 개장이 지연되고 있는 실정

다. 개발방향

- 하회마을과 병산서원 등 주변 전통문화자원을 연계하여 스쳐가는 관광지에서 체류형 관광지로의 변화를 모색하고 지역관광 거점공간으로 조성
- 역사 및 문화적 전통성을 감안하여 전통민속마을인 하회마을의 원형 보존과 동시에 주민소득 증대에 기여할 수 있는 시설을 조성

라. 토지이용계획 및 도입시설(안)

- 대상지의 토지이용 계획은 개발수요 및 개발여건을 기초로 한 공간 기본구상에 의하여 적정 용도의 토지를 적정한 입지에 배분

▼ 토지이용계획표

(단위 : m², %)

구분	토지이용		주요 도입시설
	면적	비율	
합계	184,000	100.0	—
공공편익시설	38,006	20.7	• 관리사무소, 안내·매표소, 주차장, 화장실 등
숙박시설	6,121	3.3	• 전통한옥호텔
상가시설	17,332	9.4	• 민속음식점, 기념품 판매점
관광 휴양·오락시설	13,073	7.0	• 궁도장, 탈박물관, 야외공연장 등
기타시설	109,468	59.5	• 녹지

마. 투자계획

▼ 연차별 사업비

(단위 : 백만 원)

구분	사업비	2022년	2023년	2024년	2025년	2026년	2027년 이후
합계	1,000	1,000	—	—	—	—	—
국비	—	—	—	—	—	—	—
국비(균특)	—	—	—	—	—	—	—
지방비	—	—	—	—	—	—	—
민자	1,000	1,000	—	—	—	—	—

주 : 안동하회 관광지의 총 사업비 42,165백만 원 중 기투자비 41,165백만 원 제외

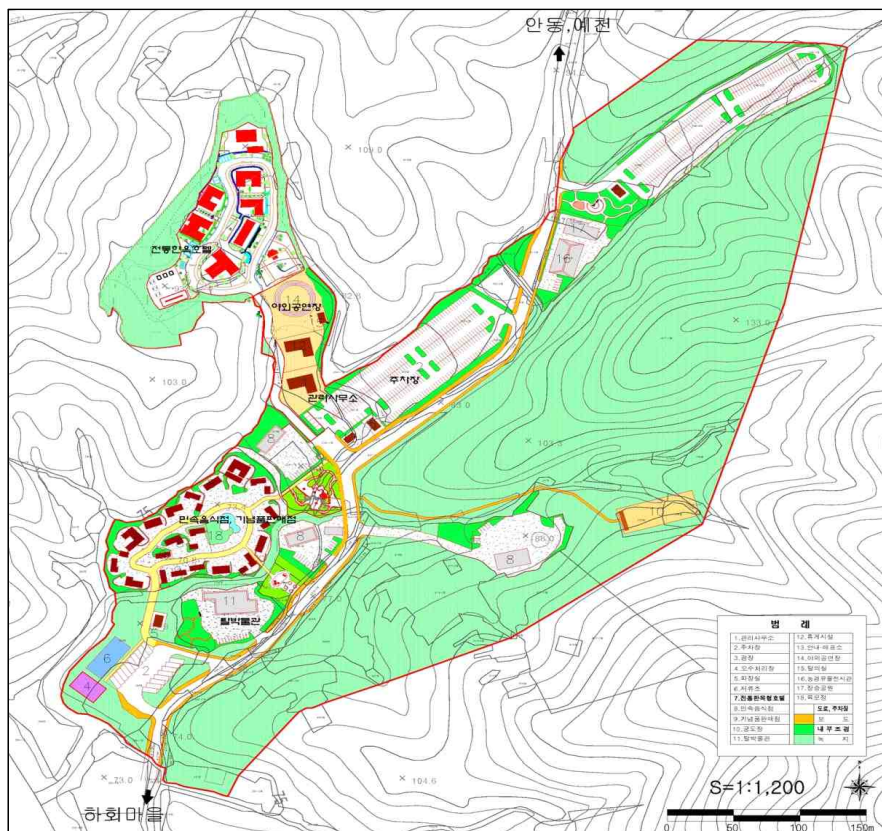

▲ 안동하회 관광지 토지이용계획도

(3) 예안현 관광지

가. 사업개요

- 위치 : 경상북도 안동시 도산면 서부리 일원
- 면적 : 35,298m²
- 지정일 : 2014. 10. 16
 - 조성계획 승인 : 2014. 10. 16
- 사업기간 : 2012~2020년
- 사업주체 : 안동시
- 사업비 : 33,725백만 원 (국비 21,977 , 지방비 11,748)

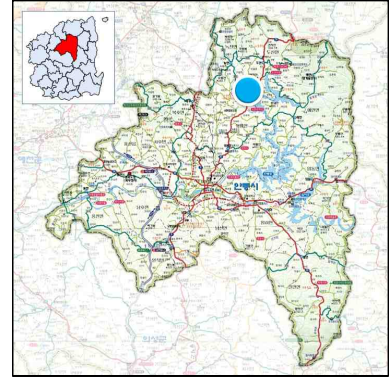

▲ 위치도

나. 여건분석

- 국도 35호선 변에 입지하고 있으며 인근에 도산서원, 퇴계종택, 퇴계오솔길, 한국국학진흥원, 경북산림과학박물관, 청량산도립공원, 안동댐 등의 연계자원이 풍부
- 관광지 인근에 조성 중인 세계유교선비문화공원, 한국문화테마파크 등과 연계하여 관광 시너지 효과를 창출
- 광역교통망은 비교적 편리하게 연결되어 있어 중앙고속도로, 중앙선, 국도 5·34·35호선 등으로 접근 가능
 - 현재 중앙선 단선전철이 개통되었으며, 복선전철이 개통되면 광역접근성이 획기적으로 개선될 것으로 예상

다. 개발방향

- 3대문화권을 대표하는 역사와 문화, 체험 거점지역으로서 유교문화의 인지도 향상을 위한 관광지로 조성
- ‘한국 속의 한국’을 내포한 한(韓)문화의 원형적 공간으로 특수목적 관광객 맞춤형 체험기반시설을 조성
 - 과거 예안현의 모습과 의미에 대해 성찰할 수 있는 전통문화 체험공간으로서 역사문화의 정통성을 계승하고 체험할 수 있는 관광명소로 육성

라. 토지이용계획 및 도입시설(안)

▼ 토지이용계획표

(단위 : m², %)

구분	토지이용		주요 도입시설
	면적	비율	
합계	35,298.0	100.0	—
공공편익시설	3,134.8	8.8	• 도로, 주차장
숙박시설	2,157.5	6.2	• 민간촌, 입구 문주
상가시설	906.4	2.6	• 주막, 매표소
관광 휴양·오락시설	1,0786.4	30.6	• 체험단지, 역사관, 산성공원, 송원정
기타시설	18,312.9	51.8	• 조성녹지

마. 투자계획

○ 관광지 조성사업 완료로 해당사항 없음.

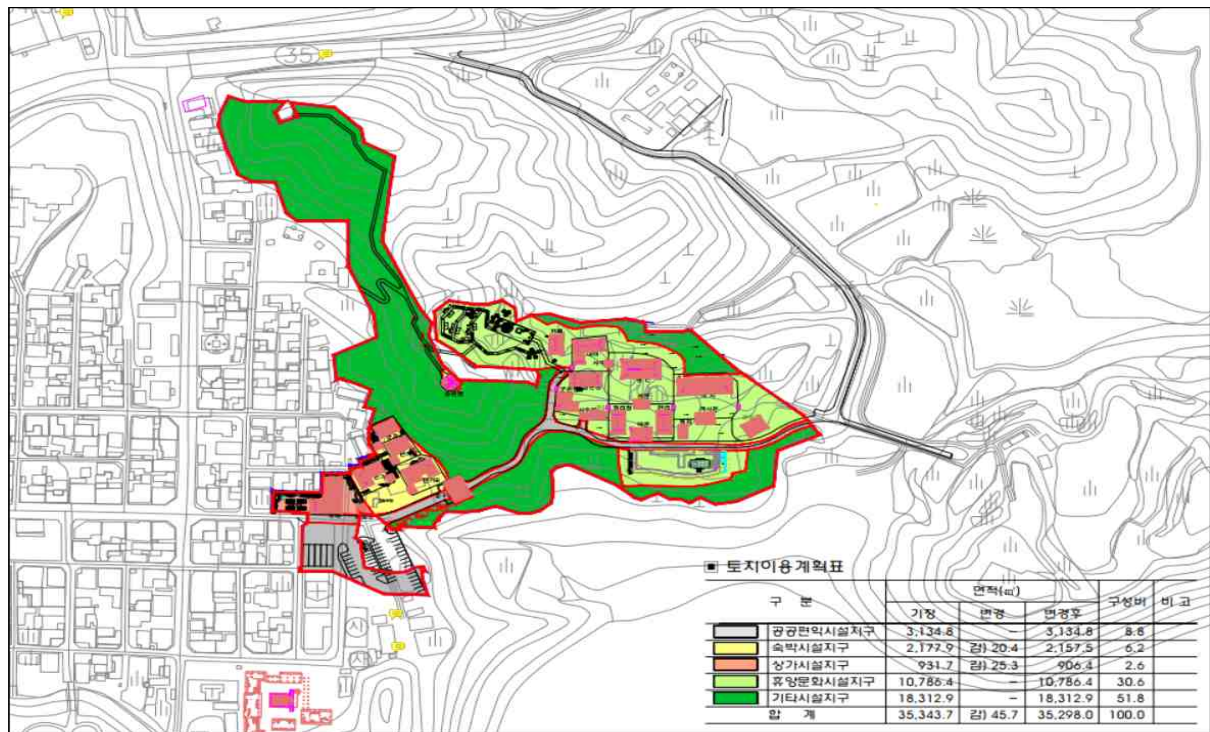

▲ 예안현 관광지 토지이용계획도

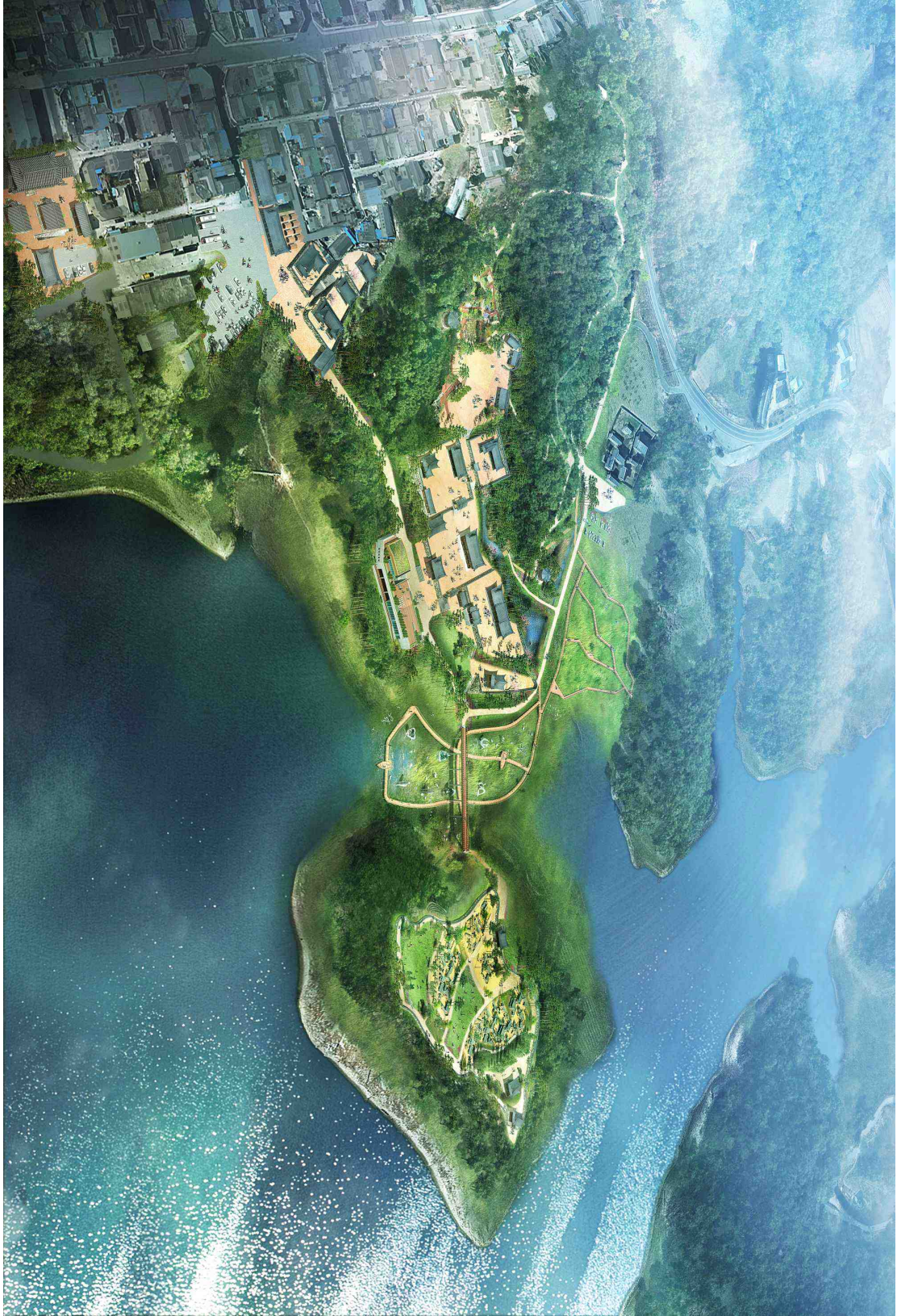

▲ 예안현 관광지 조감도

(4) 영주순흥 관광지

가. 사업개요

- 위치 : 경상북도 영주시 순흥면 내죽리·청구리 일원
- 면적 : 122,915m²
- 지정일 : 1998. 02. 12
 - 조성계획 승인 : 1998. 03. 11
- 사업기간 : 1998~2009년
- 사업주체 : 영주시
- 사업비 : 40,112백만 원 (국비 19,149, 지방비 20,963)

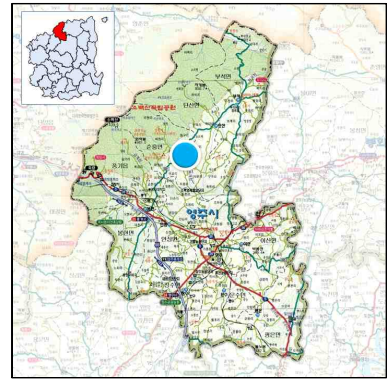

▲ 위치도

나. 여건분석

- 소백산국립공원 희방사와 부석사의 중간지점에 입지하여 주변 경관이 수려하며, 중앙고속도로를 이용하여 수도권과 대구권에서 접근 가능
- 소수서원을 중심으로 금성단, 금성대군 위리안치지, 순흥향교, 선비촌, 부석사, 한국문화테마파크 등의 문화명소가 입지하며, 인근 소백산국립공원의 죽령, 죽계계곡 등 빼어난 자연경관자원도 주변에 다수 분포
- 우리나라 최초의 사액서원인 소수서원과 함께 정축지변의 한이 서린 죽계천이 있어 충절의 상징이 되고 있는 차별화된 관광지로 육성 가능

다. 개발방향

- 선비촌 조성 시 당초 고택 복원을 관람용 시설로 건축토록 계획하였으나 관광 환경의 변화 추이에 맞추어 숙박이 가능토록 시설을 개조하여 한옥숙박체험시설로 활용
- 옛 순흥도호부의 찬란한 문화유적과 소백산국립공원, 부석사를 연계하는 관광 벨트를 조성하는 전략을 추진
- 소수서원을 배경으로 선현들의 역사문화적 유산의 복원 및 생활상을 재현하여 후세들에게 자긍심을 일깨우고 전인교육의 산 교육장으로 활용

라. 토지이용계획 및 도입시설(안)

▼ 토지이용계획표

(단위 : m², %)

구분	토지이용		주요 도입시설
	면적	비율	
합계	122,915	100.0	-
공공편익시설	36,874	30.0	• 관리사무소, 매표소, 주차장, 도로
숙박시설	18,437	15.0	• 전통가옥, 청소년수련원, 체험숙박
상가시설	12,291	10.0	• 상가
관광 휴양·오락시설	30,728	25.0	• 다목적운동장, 소수박물관, 수련의 숲, 야외공연장, 탁청지, 야외전시장, 광장, 정자, 자연체험장, 선비촌 마을공간
기타시설	24,585	20.0	• 녹지

마. 투자계획

○ 관광지 조성사업 완료로 해당사항 없음.

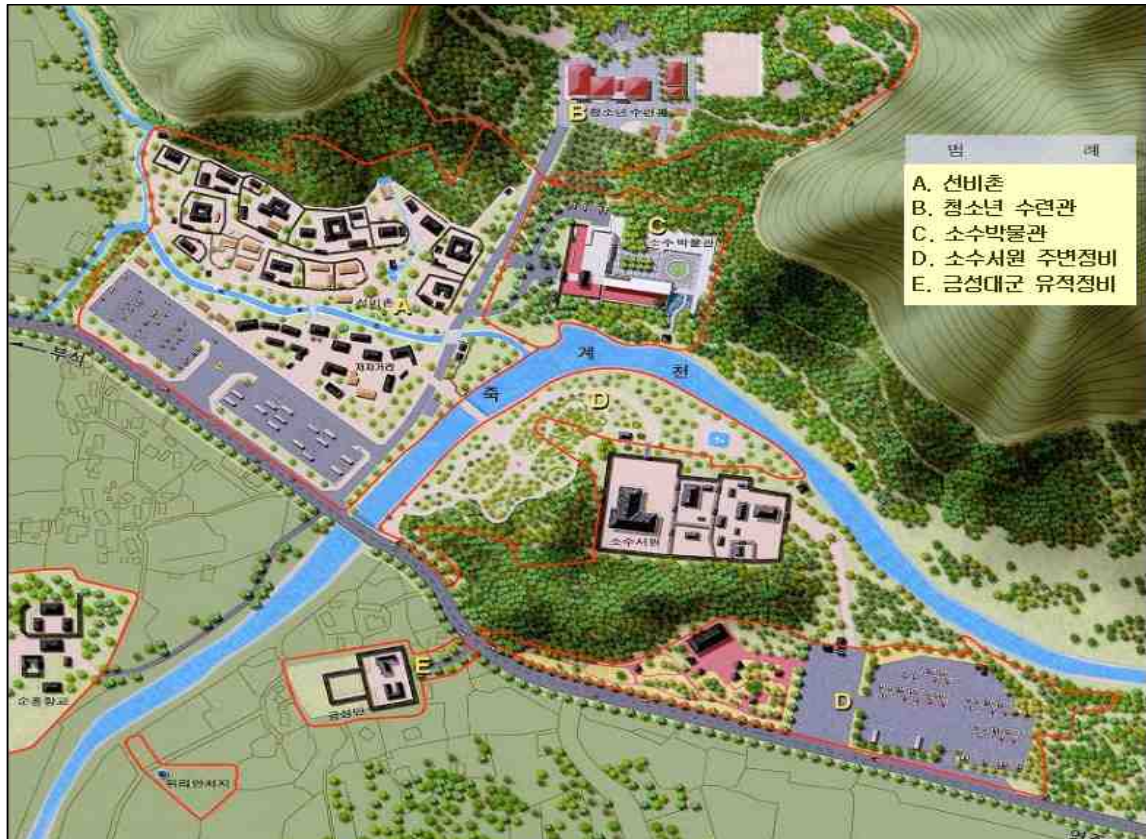

▲ 영주순흥 관광지 시설배치계획도

(5) 풍기온천 관광지

가. 사업개요

- 위치 : 경상북도 영주시 풍기읍 창락리 일원
- 면적 : 77,495m²
- 지정일 : 2000. 06. 26
 - 조성계획 승인 : 2001. 06. 04
- 사업기간 : 2001~2023년
- 사업주체 : 영주시
- 사업비 : 84,803백만 원 (국비 13,300, 지방비 18,406, 민자 53,097)

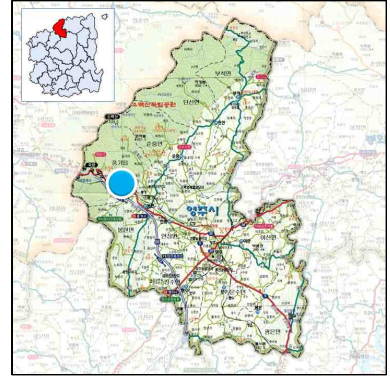

▲ 위치도

나. 여건분석

- 풍기온천은 풍기읍 창락리 일원에서 온천수가 발견되어 1997년 10월 9일 최초 온천발견신고를 수리하였으며, 현재까지 개발되어 있는 온천공을 중심으로 양질의 온천수가 대상지 일대에 부존되어 있는 것으로 확인
- 1998년 12월 14일 경상북도로부터 온천지구로 고시되어 본격적인 온천지구 개발에 착수하였으며, 현재 부지매입 및 기반조성을 완료한 상태
- 국도 5호선이 연접하여 통과하고 있으며, 관광지 남서측으로 중앙고속도로가 지나가고 북동측으로 중앙선 철도가 있어 대도시와의 접근성이 양호
 - 현재 중앙선 단선전철이 개통되었으며, 향후 복선전철이 완전 개통되면 광역접근성이 획기적으로 개선될 것으로 예상
- 소백산국립공원의 청정자원과 소수서원, 화엄종찰 부석사를 비롯해 희방사, 비로사, 흑석사와 금성단, 죽계구곡 등 문화유적지와의 연계 가능

다. 개발방향

- 영주의 문화·자연 관광자원과 연계한 숙박거점기능을 수행할 수 있는 종합온천휴양지로 조성
- 순흥 및 부석사 관광지와 상호 보완적인 시설을 조성하여 지역 내 관광지 간의 기능 중복을 사전에 방지
- 소백산국립공원, 소수서원, 부석사, 한국문화테마파크 등 역사문화와 자연관광자원을 연계한 체류형 관광지로 개발

라. 토지이용계획 및 도입시설(안)

▼ 토지이용계획표

(단위 : m², %)

구분	토지이용		주요 도입시설
	면적	비율	
합계	77,495.8	100.0	—
공공편익시설	23,682.4	24.6	• 도로, 배수지, 주차장 등
숙박시설	18,832.5	19.6	• 호텔, 여관(A형, C형) 등
상가시설	8,220.6	8.6	• 상가(A형, B형) 등
관광 휴양·오락시설	26,062.2	27	• 풍기우정교육센터, 한국인삼박물관 등
기타시설	19,511.8	20.2	• 소공원, 완충녹지 등

마. 투자계획

▼ 연차별 사업비

(단위 : 백만 원)

구분	사업비	2022년	2023년	2024년	2025년	2026년	2027년 이후
합계	27,097	3,340	—	22,057	1,700	—	—
국비	—	—	—	—	—	—	—
국비(균특)	—	—	—	—	—	—	—
지방비	—	—	—	—	—	—	—
민자	27,097	3,340	—	22,057	1,700	—	—

주 : 총 사업비 84,803백만 원 중 기투자비 57,706백만 원 제외

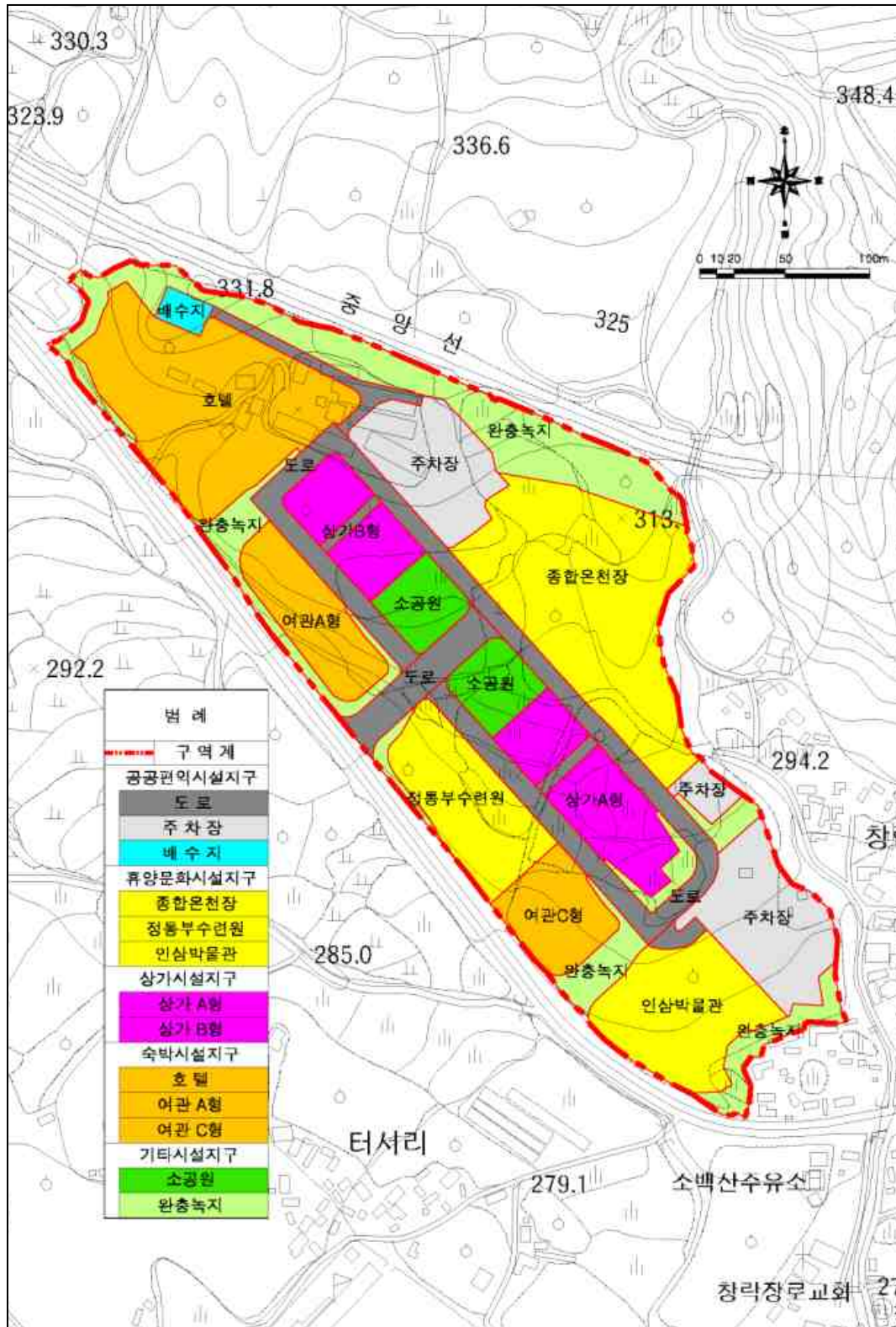

▲ 풍기온천 관광지 토지이용계획도

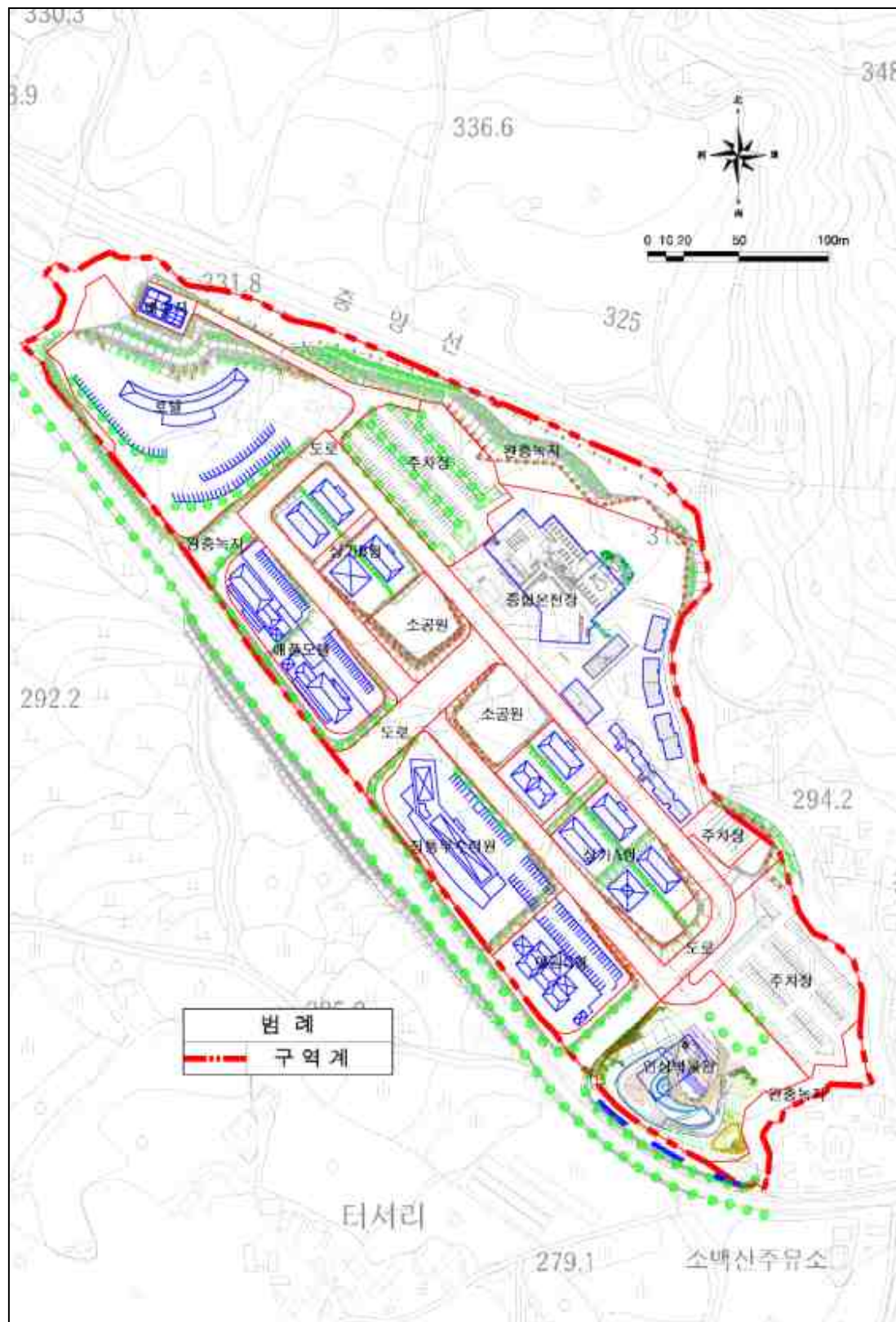

(6) 부석사 관광지

가. 사업개요

- 위치 : 경상북도 영주시 부석면 북지리 일원
- 면적 : 242,280m²
- 지정일 : 2012. 06. 11
 - 조성계획 승인 : 2012. 06. 11
- 사업기간 : 2015~2022년
- 사업주체 : 영주시
- 사업비 : 29,500백만 원 (국비 2,300, 지방비 27,400)

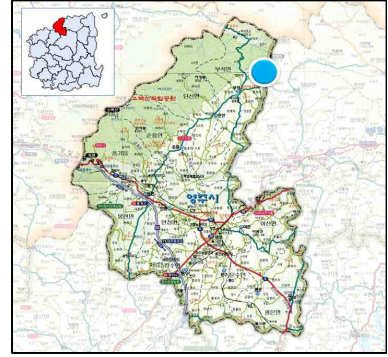

▲ 위치도

나. 여건분석

- 영주시 부석면에 위치해 강원도 영월군과 충청북도 단양군 영춘면과 연접하며, 동쪽으로 봉화군 물야면과 연접하는 경상북도 최북단 지역에 입지
- 서쪽 진입로 주변에는 관광안내소, 주차장 및 상가 등의 시설지구가 형성되어 있으며, 이외 지역은 대부분 전·답과 과수원 및 자연취락지구로 구성
 - 대상지 남쪽과 북동쪽의 부석사 진입로 인근에는 산림이 형성
- 부석사는 신라 문무왕 16년(676년) 의상대사가 창건한 사찰로 우리나라 최고의 목조건물인 무량수전, 무량수전 앞 석등, 조사당을 포함한 국보 5점, 보물 4점, 도유형문화재 2점 등 문화재를 보유

다. 개발방향

- 역사문화자원이 풍부한 지역성을 살려 부석사를 주제로 한 문화탐방 체험형 관광지로 조성
- 관광객들이 경유하여 가는 관광지가 아니라 체류하면서 다양한 관광활동을 할 수 있는 관광지로 조성

라. 토지이용계획 및 도입시설(안)

▼ 토지이용계획표

(단위 : m², %)

구분	토지이용		주요 도입시설
	면적	비율	
합계	242,280	100.0	—
공공편익시설	56,184	23.2	• 도로, 배출림광장, 진입광장, 관리사무소(매표소), 관광안내소, 주차장, 화장실, 오수처리장, 주차장관리소
숙박시설	—	—	—
상가시설	11,445	4.7	• 상가(1, 2, 3)
관광 휴양·오락시설	63,227	26.1	• 초화원, 피크닉마당, 의상대사스토리원, 야외공연장, 화엄마당, 화엄림
기타시설	111,424	46	• 녹지 및 기타

마. 투자계획

▼ 연차별 사업비

(단위 : 백만 원)

구분	사업비	2022년	2023년	2024년	2025년	2026년	2027년 이후
합계	4,030	4,030	—	—	—	—	—
국비	—	—	—	—	—	—	—
국비(균특)	—	—	—	—	—	—	—
지방비	4,030	4,030	—	—	—	—	—
민자	—	—	—	—	—	—	—

주 : 총 사업비 29,700백만 원 중 기투자비 25,670백만 원 제외

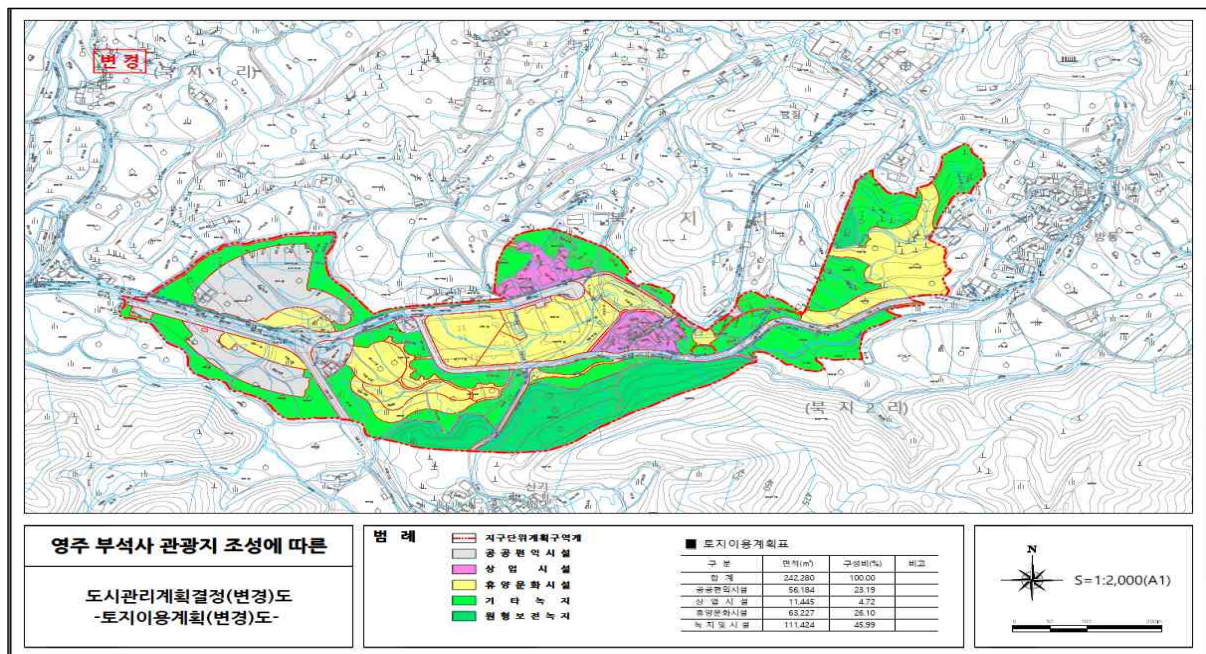

▲ 부석사관광지 토지이용계획도

(7) 문수 관광지

가. 사업개요

- 위치 : 경상북도 영주시 문수면 탄산리 일원
- 면적 : 77,710m²
- 지정일 : 2014. 02. 27
 - 조성계획 승인 : 2014. 02. 27
- 사업기간 : 2012~2018년
- 사업주체 : 영주시
- 사업비 : 24,703백만 원 (국비 14,517, 지방비 9,049, 민자 1,137)

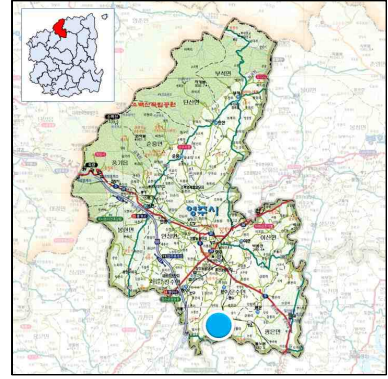

▲ 위치도

나. 여건분석

- 대상지는 중앙고속도로 영주IC 및 예천IC를 이용하여 접근할 수 있으며, 영주시내에서 직선으로 약 7.5km 거리에 입지
- 매년 많은 관광객이 방문하는 무섬마을의 진입부에 위치하고 있어, 관광지 조성 이후에는 무섬마을의 집객력 향상과 주민소득 창출에 기여 가능

다. 개발방향

- 전통문화유적과 자연경관이 잘 어우러진 무섬마을의 자연·천문·지리 콘텐츠 개발을 통한 관광지 조성으로 지역발전에 기여
- 무섬마을의 장소성 및 어메니티를 보전하고 문화경관을 기반으로 하는 관광명소로 육성

라. 토지이용계획 및 도입시설(안)

▼ 토지이용계획표

(단위 : m², %)

구분	토지이용		주요 도입시설
	면적	비율	
합계	77,710	100	—
공공편익시설	15,741	20.3	• 도로, 주차장, 소광장, 하수처리장
숙박시설	—	—	—
상가시설	3,672	4.7	• 무섬리버카페, 복합상가
관광 휴양·오락시설	24,448	31.4	• 윤도박물관, 팔괘숲, 약초원, 죽매원 등
기타시설	33,849	43.6	• 녹지 및 하천

마. 투자계획

○ 관광지 조성사업비 집행 완료로 해당사항 없음.

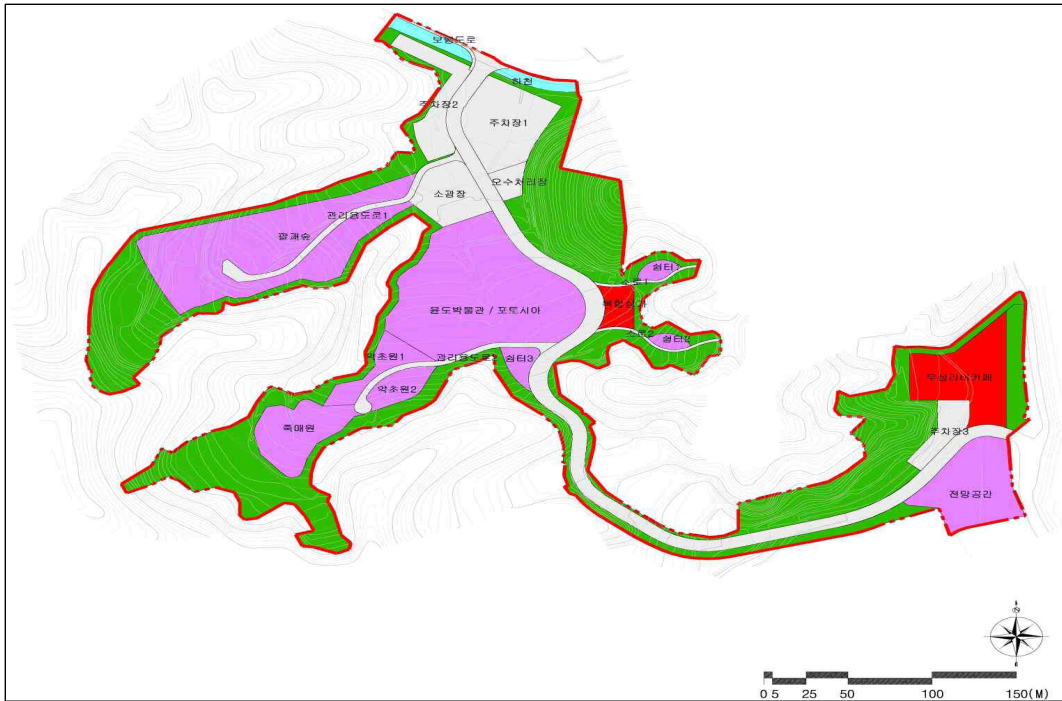

▲ 문수 관광지 토지이용계획도



▲ 문수 관광지 시설배치계획도

(8) 경천대 관광지

가. 사업개요

- 위치 : 경상북도 상주시 사벌면 삼덕리 일원
- 면적 : 209,000m²
- 지정일 : 1987. 06. 20
 - 조성계획 승인 : 1987. 10. 05
- 사업기간 : 1987~2015년
- 사업주체 : 상주시
- 사업비 : 11,810백만 원 (국비 3,034, 지방비 5,657, 민자 3,119)

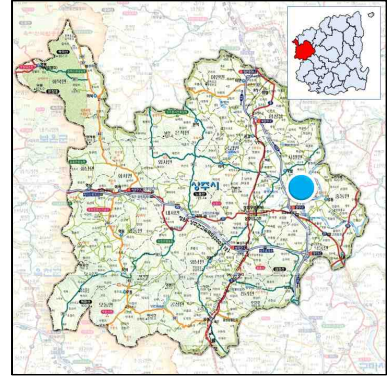

▲ 위치도

나. 여건분석

- 중부내륙고속도로 상주IC에서 5분 거리에 위치해 있으며, 동서4축 고속도로, 국도 3·25·59호선, 지방도 912·916호선, 경북선 철도 등과 연결되어 접근성이 매우 우수
- 경천대는 낙동강 전체 구간에서 가장 아름답다는 ‘낙동강 제1경’으로, 상주보, 낙단보 및 생태공원 등의 경관관광자원이 연접하여 입지
 - 국립낙동강생물자원관, 상주자전거박물관, 상주국제승마장, 경천섬, 도남서원 등 다양한 연계 관광자원이 산재
- 관광지의 경관이 수려하고 접근성이 높아 매력도가 높으나 시설 노후화에 따른 리모델링이 필요

다. 개발방향

- 주변 신규 개발 관광지와 연계한 경천대권역 관광클러스터 구축을 통하여 경천대 주변으로의 관광기능을 확대
- 상주박물관, 상주국제승마장, 상주자전거박물관, 국립낙동강생물자원관, 상주보, 낙동강투어로드, 도남서원 등과의 연계강화를 추진

라. 토지이용계획 및 도입시설(안)

▼ 토지이용계획표

(단위 : m², %)

구분	토지이용		주요 도입시설
	면적	비율	
합계	209,000	100.0	—
공공편익시설	25,911	12.4	• 관리사무소, 화장실, 중앙광장, 관광안내소, 잔디광장, 테마광장, 문보각, 주차장, 등산로
숙박시설	10,061	4.8	• 고급여관, 관광호텔, 가족호텔
상가시설	2,567	1.2	• 식당, 매점, 민속장터
관광 휴양·오락 시설	63,091	30.2	• 어린이놀이터, 밀리터리 테마파크, 전망대, 사적정화지, 송림지, 인공폭포, 드라마 세트장 등
기타시설	107,370	51.4	—

마. 투자계획

○ 관광지 조성사업비 집행 완료로 해당사항 없음.



▲ 경천대 관광지 조감도

(9) 문장대온천 관광지

가. 사업개요

- 위치 : 경상북도 상주시 화북면 운흥·중벌리 일원
- 면적 : 956,000m²
- 지정일 : 1987. 11. 27
 - 조성계획 승인 : 1989. 08. 17
- 사업기간 : 1987~2015년
- 사업주체 : 문장대온천 관광휴양지개발 지주조합
- 사업비 : 153,434백만 원 (지방비 277, 민자 153,157)

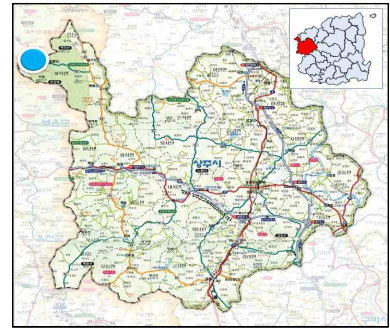

▲ 위치도

나. 여건분석

- 문장대온천 관광지는 1985년 2월 대상지 일대가 온천지구(5,303,265m²)로 지정되었으며, 1987년 11월에 온천관광지(956,000m²)로 지정
- 백두대간이 지나는 속리산국립공원 자락에 입지하여 우수한 자연환경을 보유하고 있으며, 속리산 일대의 보은, 상주, 괴산을 잇는 중심지역에 위치
- 동서4축 고속도로 보은IC에서 30분 거리에 위치하며 대구, 대전, 청주, 구미 등 주요 도시에서 1시간 이내에 접근 가능
 - 인근에 연계 가능성이 높은 속리산국립공원, 월악산, 문경새재, 충주호, 수안보온천 등의 다양한 관광자원이 분포
- 관광지 개발에 따른 환경적 요인으로 인근 지자체와의 협의가 지속되고 있으며, 1996년 4월 관광지 조성사업 시행허가를 취득했으나, 인근 지자체 지역주민들의 행정소송 제기로 기반조성공사가 중단된 상태
 - 2003년과 2009년 조성사업 시행허가 취소처분 소송 제기 및 상주시의 패소로 관광지 조성계획 변경을 검토하여 왔으며, 2015년, 2018년에 이어 2020년 7월 조성계획 변경에 따른 환경영향평가서 본안을 접수하고 관광지 조성을 위한 절차를 진행하였으나, 환경청의 환경영향평가서 재협의 반려 처분에 따라 사업추진이 지연되고 있는 실정
- 관광지 조성 추진에 대한 전반적 재검토와 협의 진행이 필요
 - 상충된 이해관계가 있는 다양한 관계자간 협의가 필요하며 현상태에서 관광지 조성사업 추진이 어려울 것으로 판단되어 국토계획법상 성장관리계획 등에 따른 개발 방식의 전환 모색이 필요

다. 개발방향

- 수도권 및 주변 배후시장과의 우수한 접근성, 속리산 국립공원의 수려한 자연 경관과 어우러진 온천리조트로 개발

라. 토지이용계획 및 도입시설(안)

▼ 토지이용계획표

(단위 : m², %)

구분	토지이용		주요 도입시설
	면적	비율	
합계	956,000	100.0	—
공공편익시설	43,420	4.5	• 관리사무소, 도로, 주차장, 배수지
숙박시설	251,750	26.3	• 여관(장급, 산장형), 콘도미니엄, 온천요양원, 스파랜드, 호텔, 가족호텔
상가시설	18,630	1.9	• 종합온천장, 상가A, 상가B, 휴게소
관광 휴양·오락시설	150,650	15.7	• 간이골프장, 기계유희시설, 관광농원
기타시설	491,550	51.4	• 터미널, 녹지, 야영장, 민속촌, 단체연수원

마. 투자계획

▼ 연차별 사업비

(단위 : 백만 원)

구분	사업비	2022년	2023년	2024년	2025년	2026년	2027년 이후
합계	153,157	—	—	—	—	—	153,157
국비	—	—	—	—	—	—	—
국비(균특)	—	—	—	—	—	—	—
지방비	—	—	—	—	—	—	—
민자	153,157	—	—	—	—	—	153,157

주 : 총 사업비 153,434백만 원 중 기투자비 277백만 원 제외

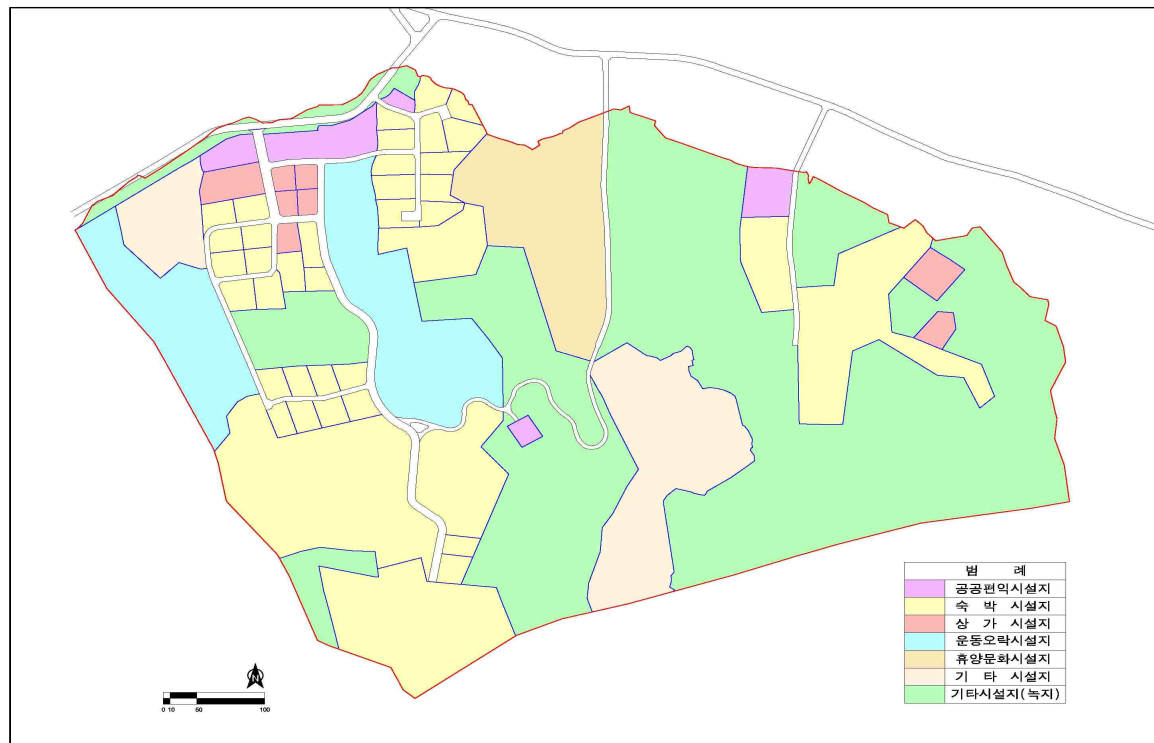

(10) 회상나루 관광지

가. 사업개요

- 위치 : 경상북도 상주시 중동면 회상리 일원
- 면적 : 164,900m²
- 지정일 : 2013. 12. 30
 - 조성계획 승인 : 2013. 12. 30
- 사업기간 : 2011~2023년
- 사업주체 : 상주시
- 사업비 : 64,850백만 원 (국비 6,430, 지방비 6,430, 민자 51,990)

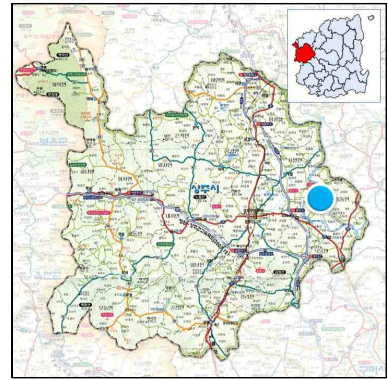

▲ 위치도

나. 여건분석

- 중부내륙고속도로 상주IC에서 5분 거리에 위치해 있으며, 동서4축 고속도로, 국도 3·25·59호선, 지방도 912·916호선, 경북선 철도 등과 연결되어 접근성이 우수
- 낙동강 일원의 수려한 자연경관 및 다양한 문화관광자원을 보유하고 있으며, 인근에 경천대관광지, 국립낙동강생물자원관, 상주자전거박물관, 도남서원, 상주보, 경천섬, 상도촬영지 등 연계 가능한 관광자원 풍부

다. 개발방향

- 각종 서비스, 레크레이션 공간을 확보하고, 낙동강변의 나루가 지닌 문화콘텐츠를 활용하여 현대인의 감성에 맞는 관광지로 조성
- 자연지형을 최대한 활용하고 이용객에게 편의성, 쾌적성을 제공할 수 있도록 시설 공간의 효율적 배분을 유도
- 주변 관광자원 및 자연자원을 활용하여 4계절 이용이 가능하고 낙동강 사업과 연계하여 지역사회의 활력을 되살릴 수 있는 관광거점으로 조성

라. 토지이용계획 및 도입시설(안)

- 대상지의 공간 및 시설배치 시 지형적 여건, 기능적 상관관계, 장래변화에 대한 융통성, 단계적 개발전략 등을 고려한 토지이용을 계획
- 시설물의 배치는 관광객 수요추정에 의한 경제적 이용률을 감안하여 시설물 간의 연계 및 전체적인 조화를 이룰 수 있도록 계획

▼ 토지이용계획표

(단위 : m², %)

구분	토지이용		주요 도입시설
	면적	비율	
합계	164,900	100.0	—
공공편익시설	22,377	13.6	• 도로, 주차장
숙박시설	24,820	15.1	• 객주촌, 호텔
상가시설	4,721	2.9	• 주막촌
관광 휴양·오락시설	13,656	8.2	• 문학관, 문화공원, 드라마 세트장
기타시설	99,326	60.2	• 녹지

마. 투자계획

▼ 연차별 사업비

(단위 : 백만 원)

구분	사업비	2022년	2023년	2024년	2025년	2026년	2027년 이후
합계	51,990	51,990	—	—	—	—	—
국비	—	—	—	—	—	—	—
국비(균특)	—	—	—	—	—	—	—
지방비	—	—	—	—	—	—	—
민자	51,990	51,990	—	—	—	—	—

주 : 총 사업비 64,850백만 원 중 기투자비 12,860백만 원 제외

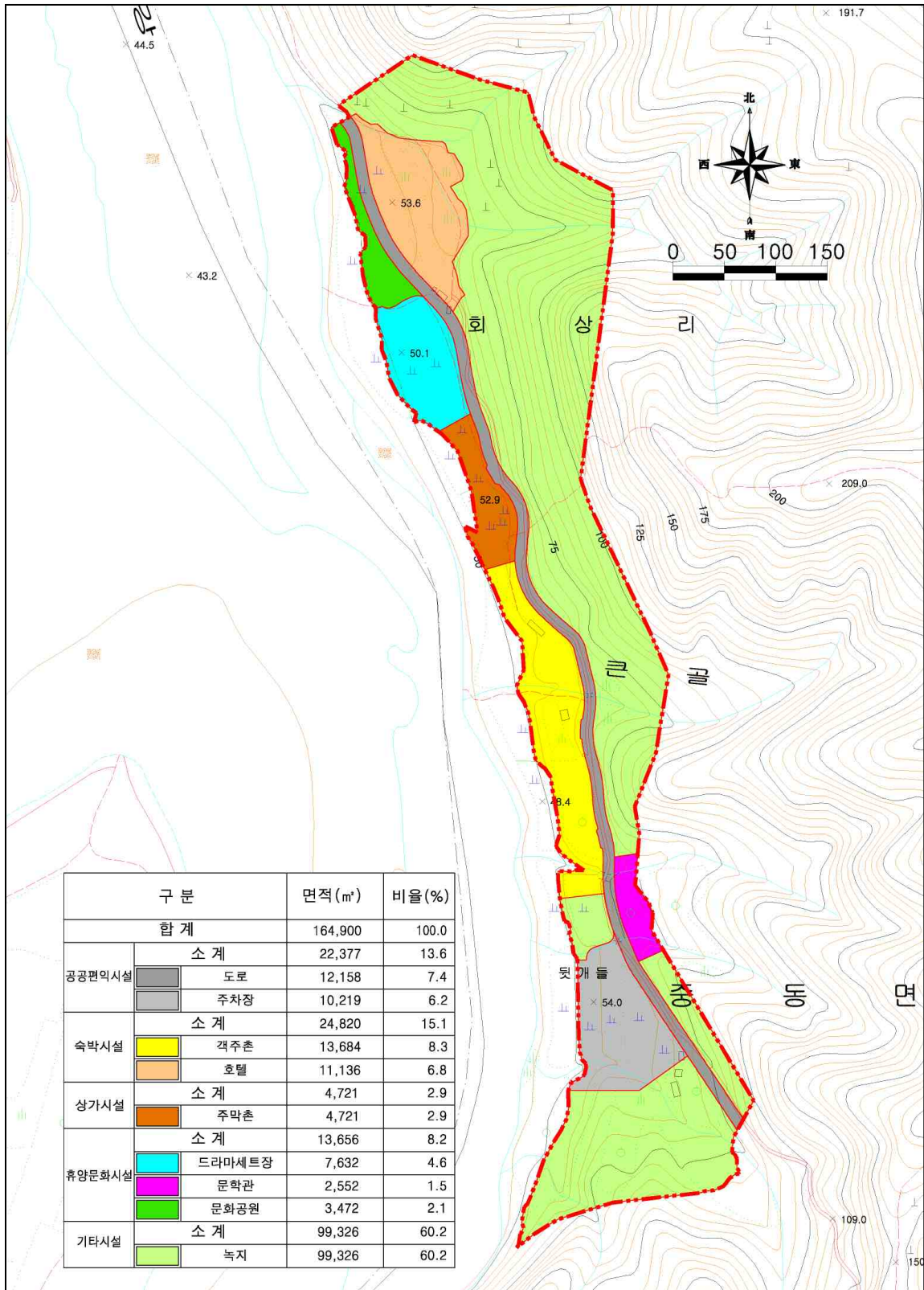

▲ 회상나루 관광지 토지이용계획도

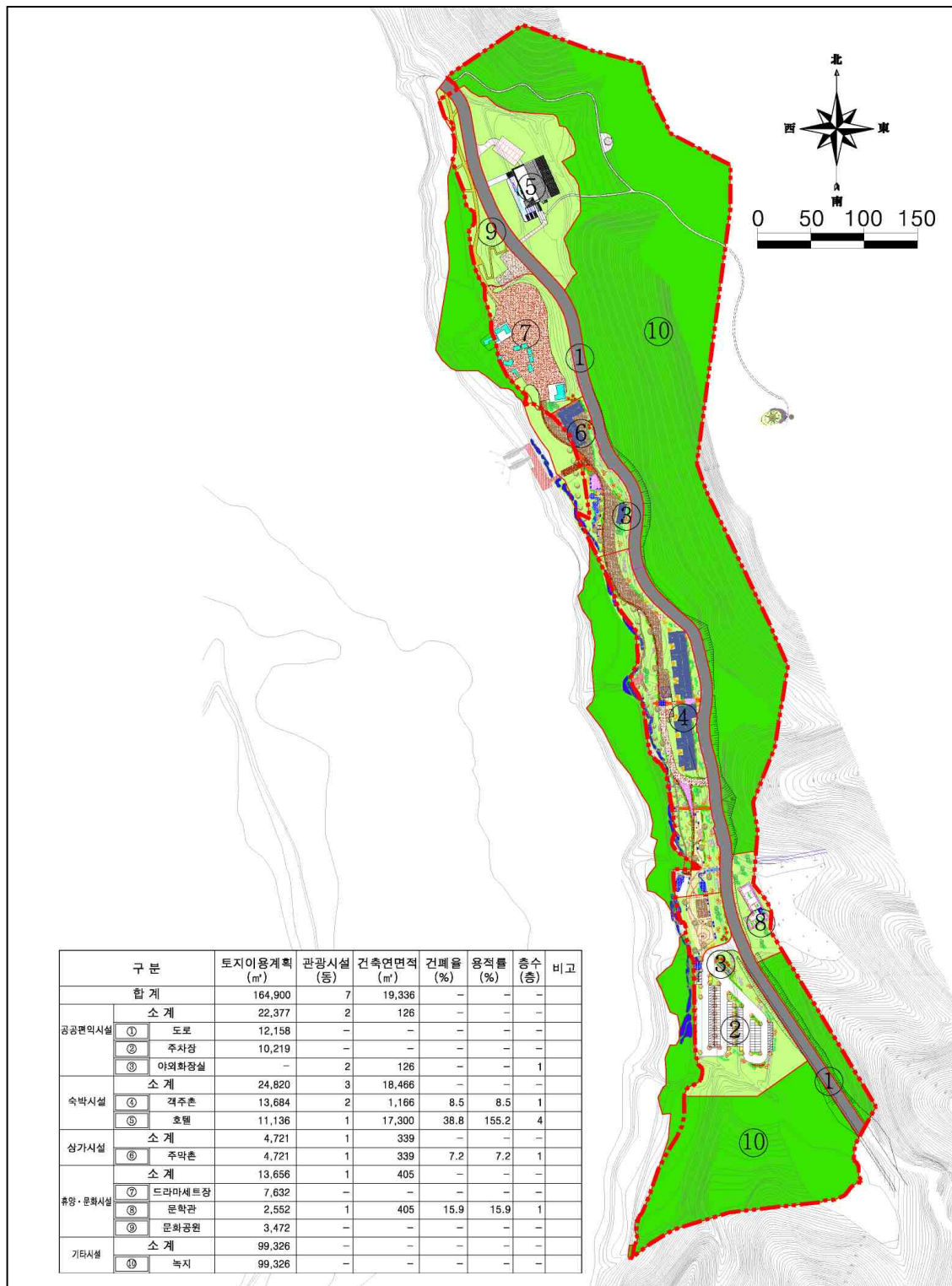

▲ 회상나루 관광지 시설배치계획도

(11) 문경온천 관광지

가. 사업개요

- 위치 : 경상북도 문경시 문경읍 하리·마원·진안리 일원
- 면적 : 376,311m²
- 지정일 : 1998. 01. 26
 - 조성계획 승인 : 1998. 03. 07
- 사업기간 : 1998~2022년
- 사업시행자 : 문경시
- 사업비 : 428,006백만 원 (지방비 17,384, 민자 410,622)

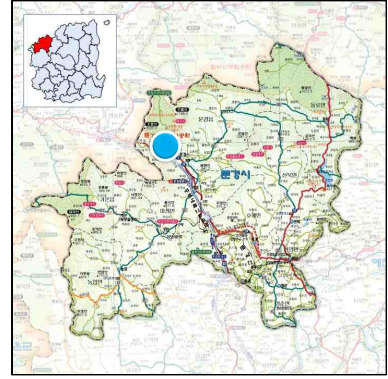

▲ 위치도

나. 여건분석

- 대상지는 문경읍 마원, 진안, 하리 일원으로 국도 3·34호선 및 중부내륙고속도로가 교차하는 교통 요충지
 - 수도권, 대전, 청주, 천안 등 주요 도시와 1~2시간대에 위치
- 개발촉진지구 및 폐광지역진흥지구로 지정되어 개발여건이 양호하며, 문경새재, 진남교반, 고모산성, 철로자전거, 문경석탄박물관 등과 연계한 개발이 가능
- 하리·마원지구와 진안지구로 나뉘어 개발이 진행되고 있으나, 민간개발자의 투자가 미흡하여 관광지 조성이 지연되고 있는 실정이며, 2019년 10월 마원지구(97,520.8m²)가 관광지에서 해제
 - 현재 문경역세권 개발 및 관광지로서의 기능수행 및 활발한 개발 촉진을 위해 하리지구 관광지 해제도 검토 중

다. 개발방향

- 기존의 밀집 개발을 지양하고 문경새재, 철로자전거, 주흘산 등 역사문화 및 자연탐방을 연계한 4계절형 온천관광 휴양지로 개발

라. 토지이용계획 및 도입시설(안)

▼ 토지이용계획표

(단위 : m², %)

구분	토지이용		주요 도입시설
	면적	비율	
합계	376,311.2	100.0	—
공공편익시설	93,568.4	24.9	• 도로, 교통광장, 주차장, 유수지, 배수지
숙박시설	59,713.6	15.9	• 일반숙박시설, 관광숙박시설
상가시설	46,388.9	12.3	• 상가시설
관광 휴양·오락시설	35,909.7	9.5	• 종합온천장, 기업연수원, 보양공원 등
기타시설	140,730.6	37.4	• 하천, 녹지

마. 투자계획

▼ 연차별 사업비

(단위 : 백만 원)

구분	사업비	2022년	2023년	2024년	2025년	2026년	2027년 이후
합계	7,000	7,000	—	—	—	—	—
국비	—	—	—	—	—	—	—
국비(균특)	—	—	—	—	—	—	—
지방비	—	—	—	—	—	—	—
민자	7,000	7,000	—	—	—	—	—

주 : 총 사업비 428,006백만 원 중 기투자비 421,006백만 원 제외

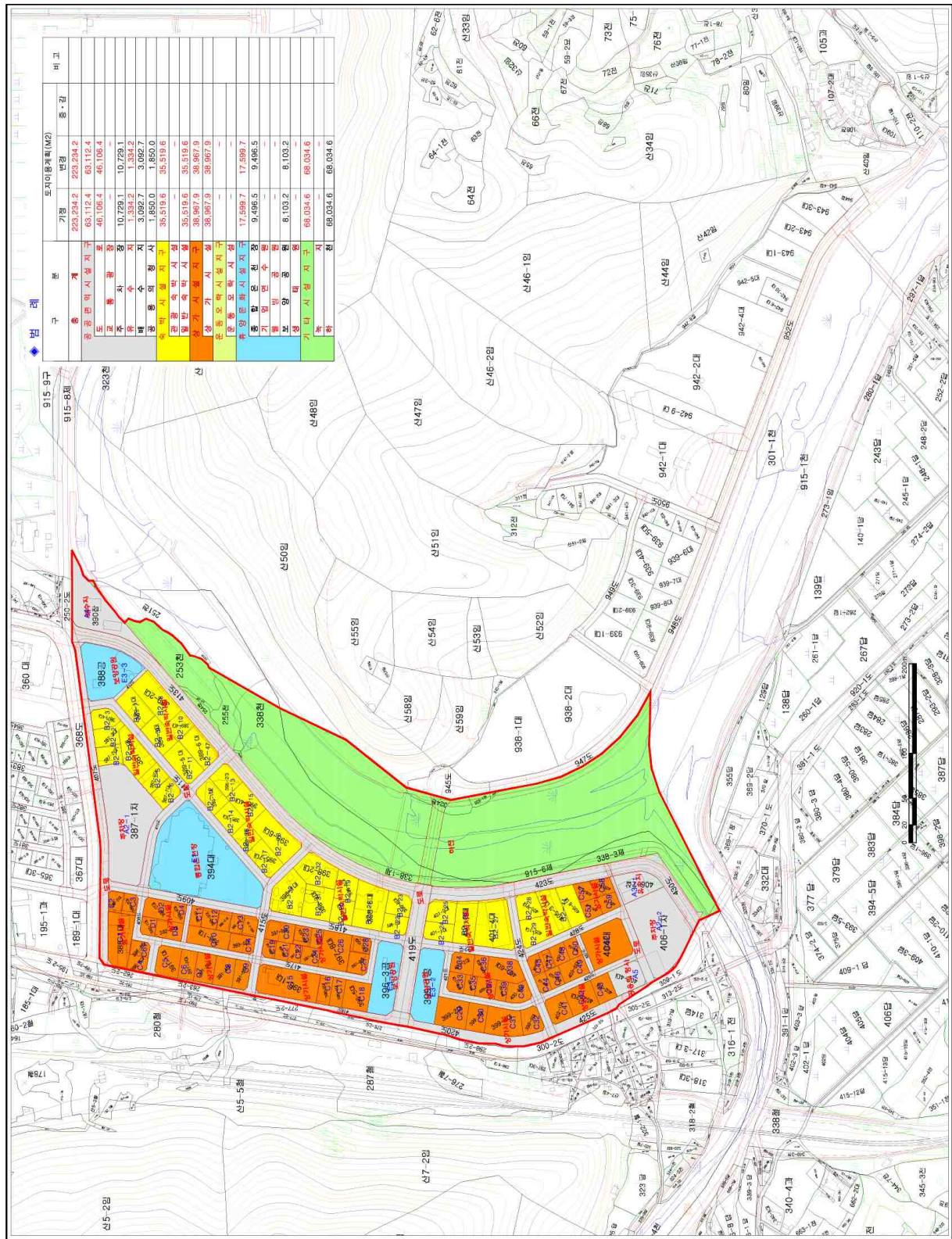

▲ 문경은천 관광지 토지이용계획도(하리지구)

(12) 상리 관광지

가. 사업개요

- 위치 : 경상북도 문경시 문경읍 상리 일원
- 면적 : 243,260m²
- 지정일 : 2001. 03. 08
 - 조성계획 승인 : 2008. 05. 29
- 사업기간 : 2008~2020년
- 사업주체 : 문경시, (주)세계음악공원
- 사업비 : 129,760백만 원 (민자 129,760)

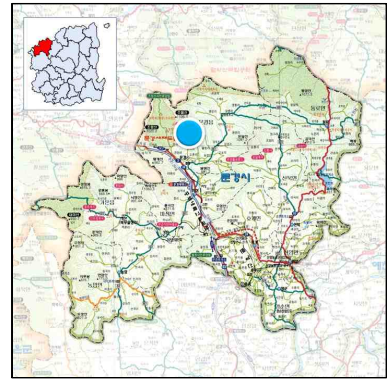

▲ 위치도

나. 여건분석

- 사업대상지와 인접되어 중부내륙고속도로, 국도 3호선 등이 통과하고 있어 수도권 관광객의 접근성은 양호
- 문경새재도립공원과 약 1.5~2.5km 떨어져 있으며, 진남교반 휴양지, 주흘산 등 수려한 자연자원이 주변에 입지
- 민간개발자인 (주)세계음악공원에서 관광지 조성을 시행하고 있으며, 2016년 현재 뮤직프라자 건설을 진행하였으나 장기간 조성공사가 중단된 상태
- 현재 사업 진행 과정에서 건축법·산지관리법 규정 위반으로 관련 허가가 취소된 상황이며, 토지소유권의 이전으로 인한 토지사용승낙 불허 및 사유재산권의 침해 문제가 발생
- 사업주체인 (주)세계음악공원 소유 부지였던 문경읍 상리 산16-1 외 4필지가 경매 절차를 통해 매각(토지소유자 : 문경상리개발주식회사)으로 소유권이 상실되어 관광지 조성 추진이 어려운 상황으로 관광지 지정 유지에 대한 심층 재검토가 필요한 상황

다. 개발방향

- 세계 20여 개국의 음악을 집대성하여 보고, 듣고, 즐길 수 있는 뮤직프라자, 세계음악테마공원 등을 조성하여 세계 유일의 음악테마 관광지로 개발

라. 토지이용계획 및 도입시설(안)

▼ 토지이용계획표

(단위 : m², %)

구분	토지이용		주요 도입시설
	면적	비율	
합계	243,260	100.0	—
공공편익시설	36,260	14.9	• 도로, 주차장, 광장, 관광안내소 등
숙박시설	25,850	10.6	• 호텔, 콘도, 모텔
상가시설	12,870	5.3	• 뮤직프라자
관광 휴양·오락시설	21,540	8.9	• 스파시설, 세계음악공원, 어린이놀이터, 체력단련장, 댄스프라자
기타시설	146,740	60.3	• 녹지

마. 투자계획

▼ 연차별 사업비

(단위 : 백만 원)

구분	사업비	2022년	2023년	2024년	2025년	2026년	2027년 이후
합계	101,290	—	—	—	—	—	101,290
국비	—	—	—	—	—	—	—
국비(균특)	—	—	—	—	—	—	—
지방비	—	—	—	—	—	—	—
민자	101,290	—	—	—	—	—	101,290

주 : 총 사업비 129,760백만 원 중 기투자비 28,470백만 원 제외

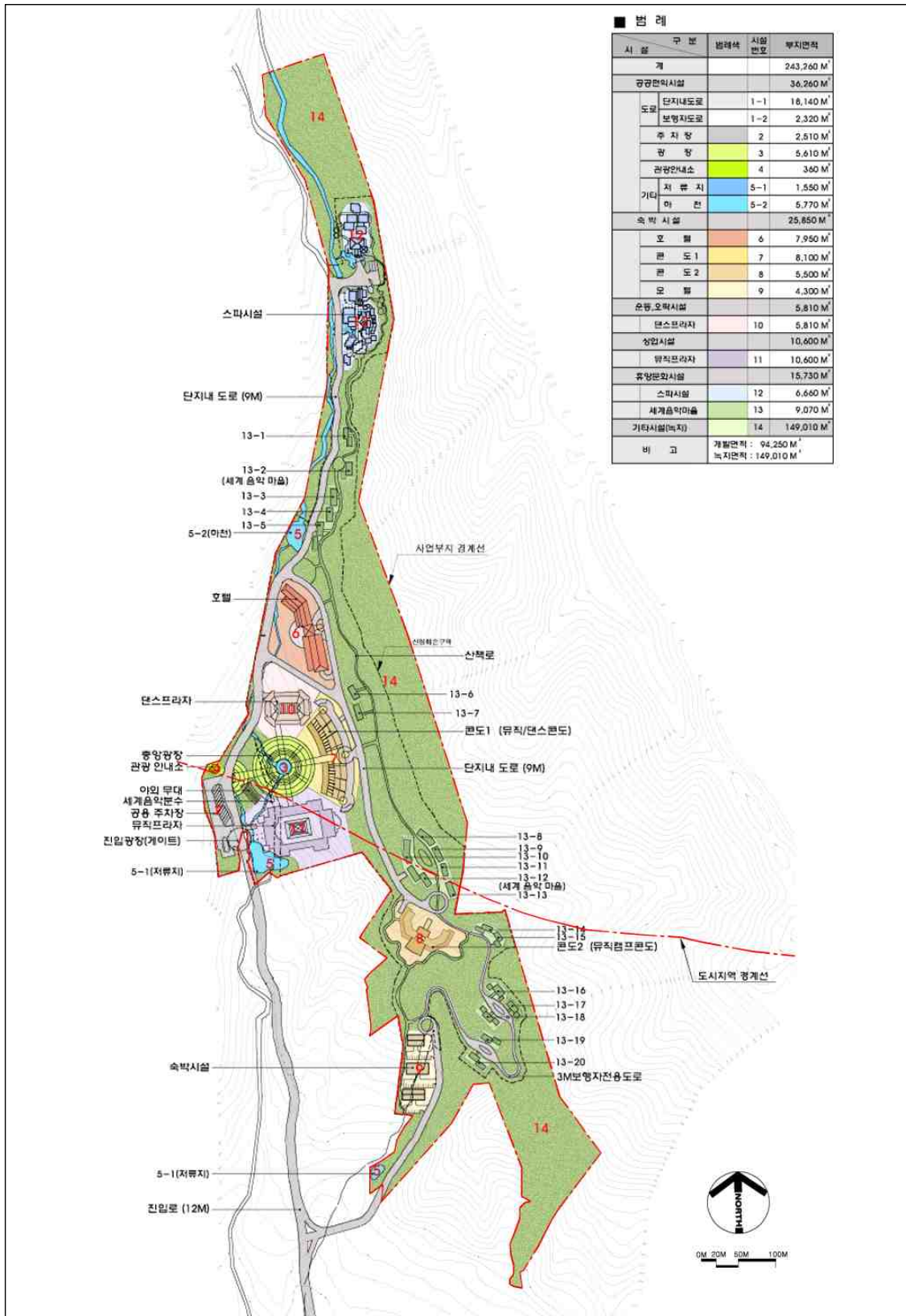

▲ 상리 관광지 토지이용 및 시설배치계획도

(13) 의성탐산온천 관광지

가. 사업개요

- 위치 : 경상북도 의성군 봉양면 구산·도원리 일원
- 면적 : 137,847m²
- 지정일 : 1997. 12. 31
 - 조성계획 승인 : 1998. 5. 29
- 사업기간 : 1998~2023년
- 사업주체 : 의성군
- 사업비 : 83,792백만 원 (국비 6,082, 지방비 6,083, 민자 71,627)

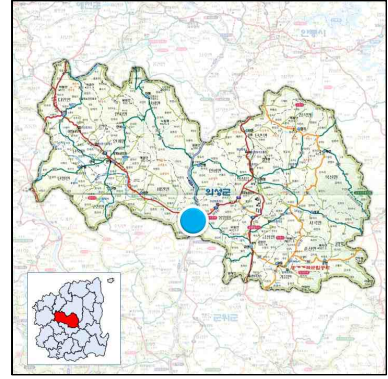

▲ 위치도

나. 여건분석

- 탐산온천 관광지는 경북 내륙의 중간지점에 위치하며 중앙고속도로와 국도 5·28호선이 통과하여 접근성은 양호한 편
 - 중앙고속도로 의성 IC에서 5분 거리에 있으며, 관광지 주변 1km 이내에 의성마늘소로 유명한 봉양먹거리타운과 골프장 등이 입지
- 통합신공항(2028년 예정) 개항에 대비하여 국내외 관광객 유입을 극대화 할 수 있는 거점 관광지로 단계적 개발을 위한 조성계획 변경 추진이 필요

다. 개발방향

- 주변 관광자원과 연계한 가족 휴양, 청소년 수련, 각종 연수, 휴식 및 오락기능을 갖춘 휴양·보양형 관광지로서 지역 관광거점으로 개발

라. 토지이용계획 및 도입시설(안)

▼ 토지이용계획표

(단위 : m², %)

구분	토지이용		주요 도입시설
	면적	비율	
합계	137,847.0	100.0	-
공공편익시설	23,036.6	16.7	• 진입도로, 교량, 공공주차장, 배수지, 오수처리장
숙박시설	24,543.8	17.8	• 호텔, 콘도미니엄, 여관
상가시설	3,975.3	2.9	• 일반상가
관광 휴양·오락시설	38,235	27.7	• 민속씨름기념관, 골프연습장, 노인휴양시설, 종합온천장, 한방보양원, 전망대, 소동물원 등
기타시설	48,056.3	34.9	• 산책로, 녹지

마. 투자계획

▼ 연차별 사업비

(단위 : 백만 원)

구분	사업비	2022년	2023년	2024년	2025년	2026년	2027년 이후
합계	69,469	—	69,469	—	—	—	—
국비	—	—	—	—	—	—	—
국비(균특)	—	—	—	—	—	—	—
지방비	4,307	—	4,307	—	—	—	—
민자	65,162	—	65,162	—	—	—	—

주 : 총 사업비 83,792백만 원 중 기투자비 14,323백만 원 제외



▲ 의성탑산온천 관광지 토지이용계획도

(14) 청송주왕산 관광지

가. 사업개요

- 위치 : 경상북도 청송군 부동면 하의리 일원
- 면적 : 249,642.6m²
- 지정일 : 2007. 10. 22
 - 조성계획 승인 : 2007. 10. 22
- 사업기간 : 2007~2022년
- 사업주체 : 청송군
- 사업비 : 135,790백만 원 (국비 20,905, 지방비 27,205, 민간 87,680)

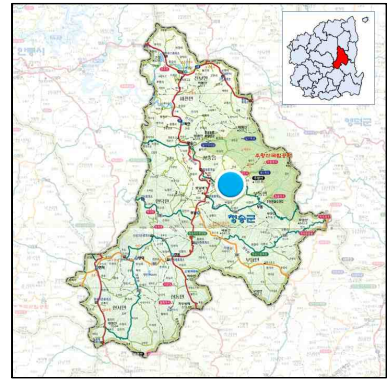

▲ 위치도

나. 여건분석

- 경북 내륙에 위치한 청송은 안동, 의성, 군위, 영천, 포항, 영덕, 영양과 경계를 이루고 있으며, 국도 31·34선과 지방도 68·908·914호선이 통과하고 있으며, 동서4축 고속도로 개통으로 광역접근성이 크게 개선됨에 따라 관광객 유입이 지속적으로 증대
- 관광지내 수석박물관, 청솔백자 전시관, 유교문화체험관 등 청송 지역을 대표할 만한 전시·체험시설뿐만 아니라 2017년부터 대형집객시설인 콘도미니엄 운영되고 있어 일정규모 이상의 관광객이 유지되는 실정

다. 개발방향

- 주왕산 국립공원의 부족한 숙박 및 편의시설을 보완하여 기존의 당일형 관광지에서 체류형 관광지로서의 기능을 수행할 수 있는 숙박휴양거점으로 조성
- 청송군이 보유한 친환경적인 자원과 체험관광 콘텐츠를 결합한 복합형 테마관광지로 조성

라. 토지이용계획 및 도입시설(안)

▼ 토지이용계획표

(단위 : m², %)

구분	토지이용		주요 도입시설
	면적	비율	
합계	249,642.6	100.0	—
공공편의시설	44,513.2	17.9	• 주차장, 진입광장, 도로, 배수지, 우수처리장
숙박시설	52,517.4	21.0	• 콘도미니엄, 펜션
상가시설	13,240.0	5.3	• 테마형 스트리트몰
관광 휴양·오락시설	48,926.1	19.6	• 허브가든, 도예촌, 유교문화체험관, 민예촌 및 박물관, 전망휴게소 등
기타시설	90,445.9	36.2	• 저류지, 녹지 등

마. 투자계획

▼ 연차별 사업비

(단위 : 백만 원)

구분	사업비	2022년	2023년	2024년	2025년	2026년	2027년 이후
합계	10,222	10,222	—	—	—	—	—
국비	—	—	—	—	—	—	—
국비(균특)	—	—	—	—	—	—	—
지방비	—	—	—	—	—	—	—
민자	10,222	10,222	—	—	—	—	—

주 : 총 사업비 135,790백만 원 중 기투자비 125,568백만 원 제외



▲ 주왕산 관광지 토지이용계획 및 시설배치계획도

(15) 선바위 관광지

가. 사업개요

- 위 치 : 경상북도 영양군 입암면 신구리 일원
- 면 적 : 94,913m²
- 지정일 : 2001. 03. 03
 - 조성계획 승인 : 2001. 06. 12
- 사업기간 : 2001~2025년
- 사업주체 : 영양군
- 사업비 : 52,748백만 원 (국비 15,033, 지방비 11,255 민자 26,460)

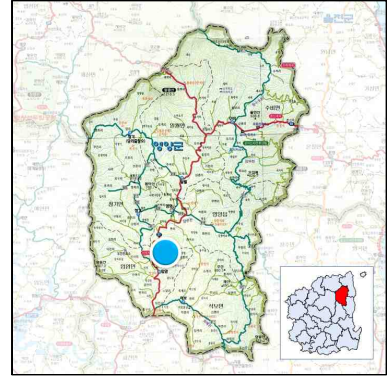

▲ 위치도

나. 여건분석

- 선바위 관광지는 영양군청에서 남쪽으로 약 9km 지점에 소재하며, 동서4축 고속도로와 남북축의 국도 31호선(태백~영천), 동서축의 국도 34호선(안동~영덕), 국도 7호선(포항~영덕)에서 접근 가능
- 서석지, 측백수림, 두들마을, 외씨버선길 등의 관광자원이 인근에 분포하고 있으며, 안동·봉화·청송·영덕 등 연접 지역과의 연계성이 높아 외부관광객의 유입이 용이
- 현재 선바위 관광지와 연계한 다양한 관광자원개발사업 추진이 계획되어 있어 선바위 관광지 조성과 함께 시너지 효과 창출이 가능

다. 개발방향

- 쫓대모양의 선바위와 석벽과 절벽을 끼고 흐르는 두 물줄기가 합류하는 큰 강인 남이포, 국내 최대 규모의 분재야생화 테마파크, 주변 관광자원과 연계하여 청소년과 가족중심의 수변·생태 사계절형 전천후 관광지로 개발

라. 토지이용계획 및 도입시설(안)

▼ 토지이용계획표

(단위 : m², %)

구분	토지이용		주요 도입시설
	면적	비율	
합계	94,913	100.0	—
공공편익시설	11,406	12.0	• 도로, 주차장, 광장, 오수정화시설, 관광안내센터
숙박시설	5,731	6.0	• 호텔
상가시설	3,480	3.7	• 복합상가, 농산물직판장
관광 휴양·오락시설	28,484	30.0	• 족구장 및 배구장, 어린이놀이터, 분재수석야생화전시관, 야외공연장, 고추홍보전시관, 술밭휴게소, 생태숲, 동굴형민물고기전시관, 효공원
기타시설	45,812	48.3	• 녹지

마. 투자계획

▼ 연차별 사업비

(단위 : 백만 원)

구분	사업비	2022년	2023년	2024년	2025년	2026년	2027년 이후
합계	5,000	5,000	—	—	—	—	—
국비	—	—	—	—	—	—	—
국비(균특)	—	—	—	—	—	—	—
지방비	5,000	5,000	—	—	—	—	—
민자	—	—	—	—	—	—	—

주 : 총 사업비 52,748백만 원 중 기투자비 47,748백만 원 제외

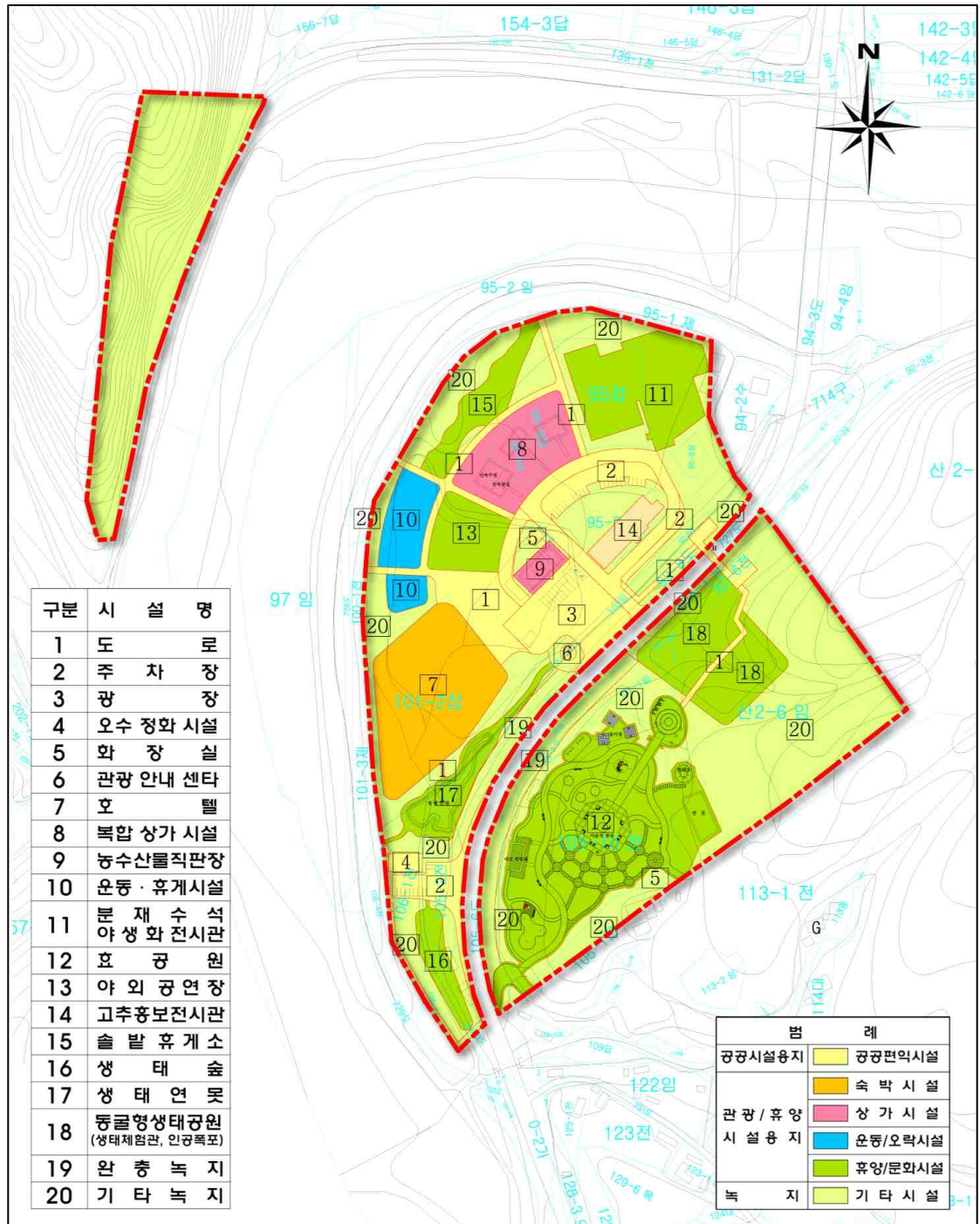

▲ 선바위관광지 토지이용계획도

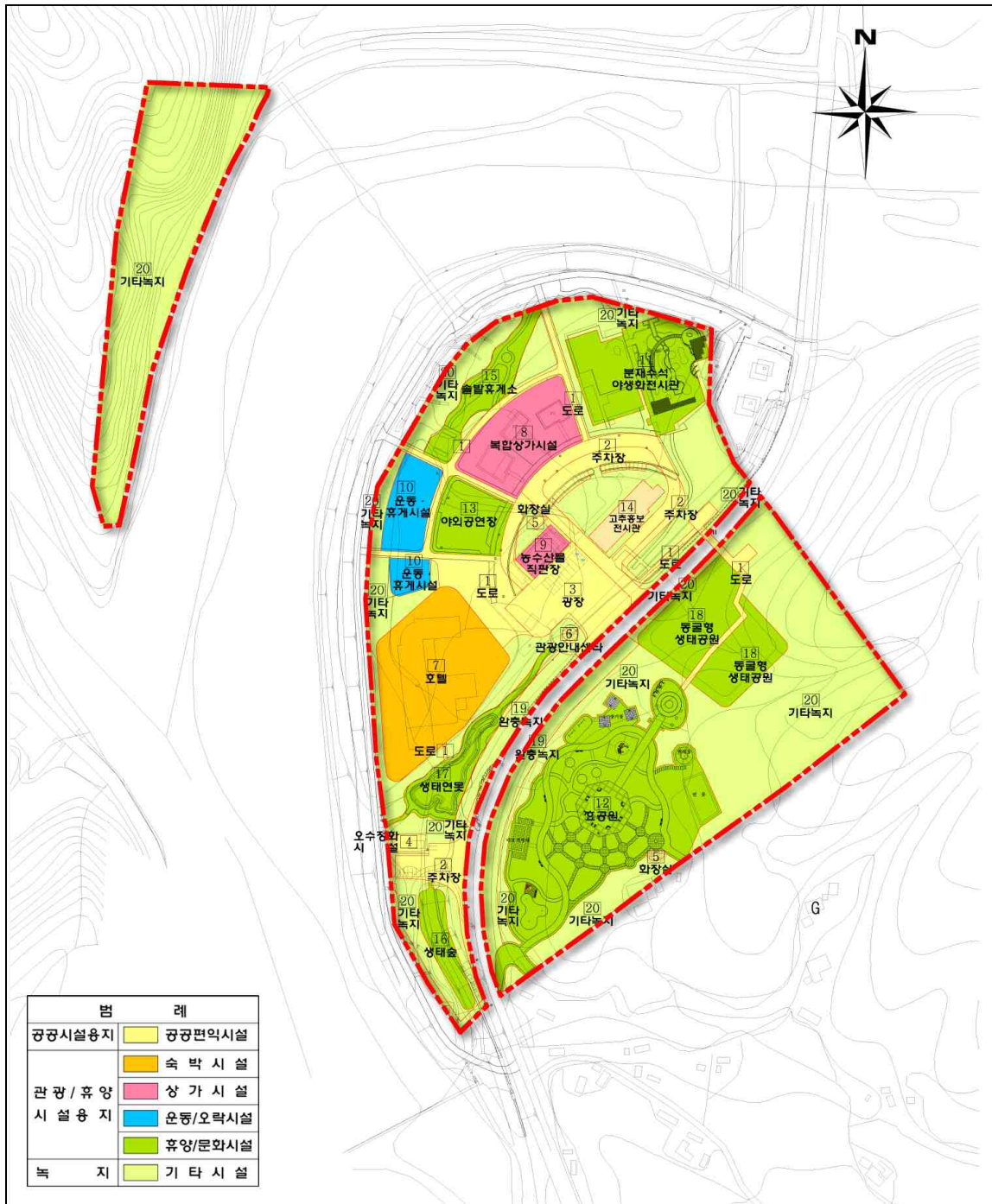

▲ 선바위 관광지 시설배치도

(16) 예천포리 관광지

가. 사업개요

- 위치 : 경상북도 예천군 감천면 포리 일원
- 면적 : 210,241m²
- 지정일 : 2004. 11. 08
 - 조성계획 승인 : 2006. 09. 28
- 사업기간 : 2005~2022년
- 사업주체 : 예천군
- 사업비 : 28,100백만 원 (국비 10,180, 지방비 10,180, 민자 7,740)

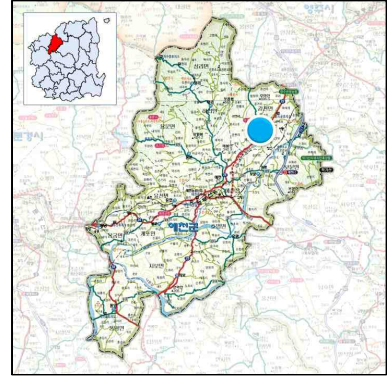

▲ 위치도

나. 여건분석

- 중앙고속도로와 경북선 철도가 통과하고 있으며 국도 28·34호선과 연결되어 지리적 접근성이 양호
- 관광지와 인접한 예천천문우주센터, 예천온천에 지속적으로 관광객이 방문하고 있어 시너지 효과 기대
- 2015년 12월 관광지의 운영비 절감을 위해 관광지 내 전시시설인 ‘충효관’을 제1종 전문박물관인 예천박물관으로 등록하여 운영 중
 - 예천 박물관은 국내 공립박물관 중 가장 많은 유물을 보유하고 있으며, 독도 박물관과 업무협약을 맺어 다양한 교육, 문화 콘텐츠를 제공 중

다. 개발방향

- 유교의 이념적 뿌리인 충과 효를 잘 표현한 유교문화권의 대표적인 테마파크로 조성하여 타 관광지와 차별화해 충효의 산교육장으로 활용
- 숙박, 휴양, 문화, 휴식 등을 위한 다양한 시설 도입을 통해 관광객들이 경유하는 관광지가 아닌 체류하면서 다양한 관광활동을 할 수 있는 관광명소로 육성

라. 토지이용계획 및 도입시설(안)

▼ 토지이용계획표

(단위 : m², %)

구분	토지이용		주요 도입시설
	면적	비율	
합계	249,642.6	100.0	—
공공편익시설	44,513.2	17.9	• 주차장, 진입광장, 도로, 배수지, 오수처리장
숙박시설	52,517.4	21.0	• 콘도미니엄, 펜션
상가시설	13,240.0	5.3	• 테마형 스트리트몰
관광 휴양·오락시설	48,926.1	19.6	• 허브가든, 도예촌, 유교문화체험관, 민예촌 및 박물관, 전망휴게소 등
기타시설	90,445.9	36.2	• 저류지, 녹지 등

마. 투자계획

▼ 연차별 사업비

(단위 : 백만 원)

구분	사업비	2022년	2023년	2024년	2025년	2026년	2027년 이후
합계	7,740	7,740	—	—	—	—	—
국비	—	—	—	—	—	—	—
국비(균특)	—	—	—	—	—	—	—
지방비	—	—	—	—	—	—	—
민자	7,740	7,740	—	—	—	—	—

주 : 총 사업비 28,100백만 원 중 기투자비 20,360백만 원 제외

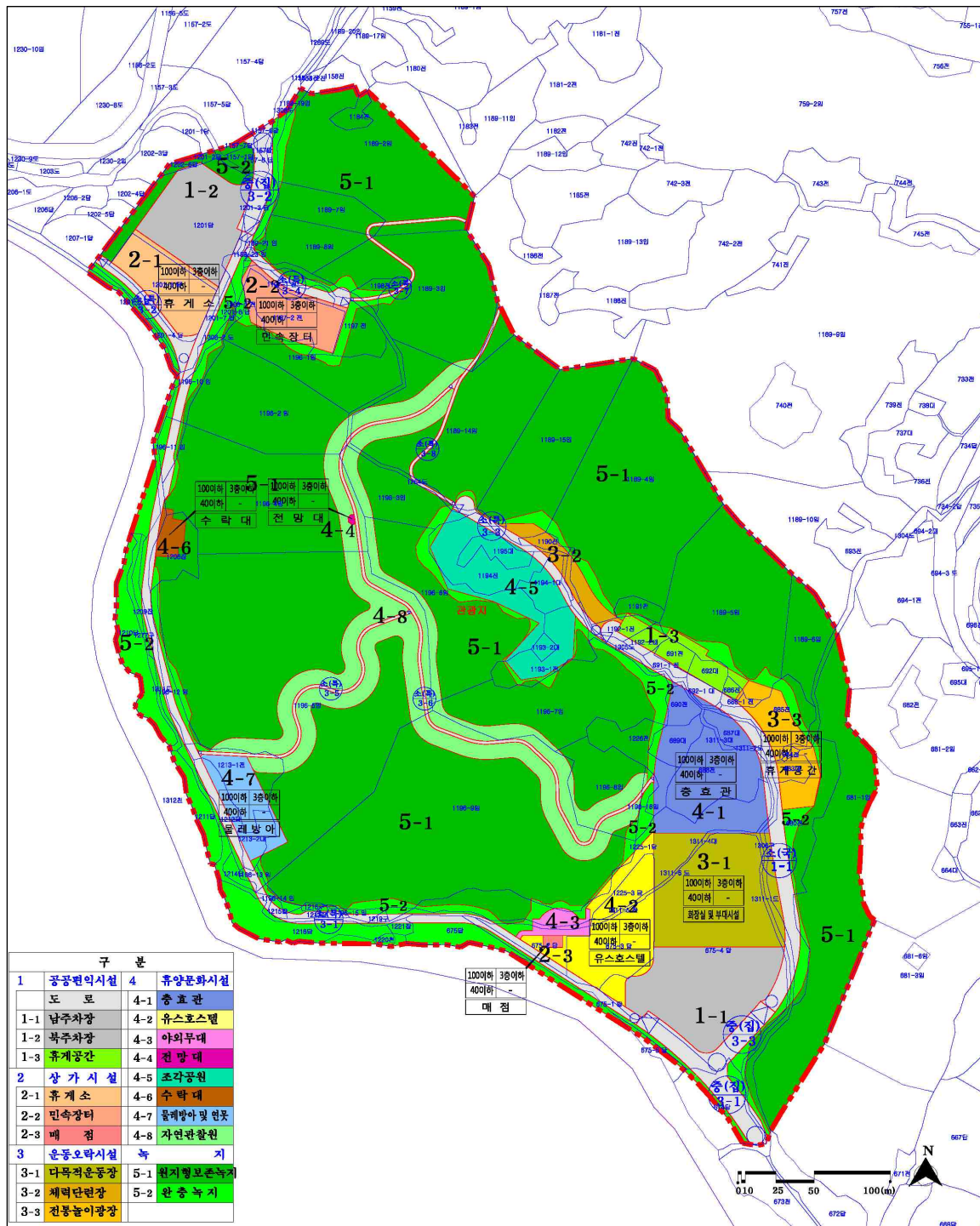

▲ 예천포리 관광지 시설배치계획도

(17) 예천삼강 관광지

가. 사업개요

- 위치 : 경상북도 예천군 풍양면 삼강리 일원
- 면적 : 210,389m²
- 지정일 : 2014. 04. 28
 - 조성계획 승인 : 2014. 04. 28
- 사업기간 : 2011~2021년
- 사업주체 : 예천군
- 사업비: 92,316백만 원 (국비 48,731, 지방비 29,084, 민자 14,501)

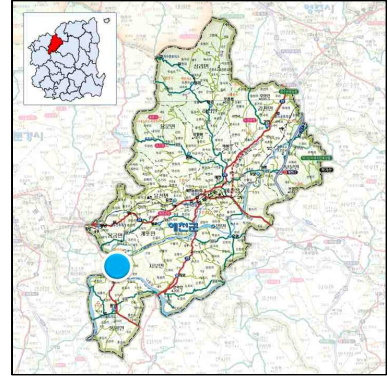

▲ 위치도

나. 여건분석

- 주 사업대상지인 경상북도 민속자료 제134호로 지정되어 있는 삼강주막 인근에는 경상북도 민속자료 제204호 삼강강당과 다수의 전통가옥, 회룡포 등이 분포하고 있어 관광자원 간 연계성 확보가 용이
- 낙동강, 내성천, 금천 3개의 물줄기가 만나는 우수한 수변경관을 간직하고 있어 관광지 개발에 따른 시너지 효과 창출이 가능
- 삼강 관광지는 현재 관람형 콘텐츠가 주가 되어 체류형 관광지로써의 콘텐츠가 부족한 상황으로 삼강주막과 함께 대표관광지인 회룡포와의 연계성을 강화하고 체류를 위한 다양한 콘텐츠 확보를 위하여 삼강문화단지 주변 관광자원 화사업을 추진 중

다. 개발방향

- 예천군이 보유한 천혜의 낙동강 자연자원과 삼강주막 및 삼강마을의 문화자원을 한 장소에서 체험할 수 있는 콘텐츠형 시설을 중심으로 조성
- 낙동강의 강문화, 지역의 역사문화 그리고 지역주민이 함께 어우러지는 녹색성장 관광축으로서 낙동강의 랜드마크로 육성
- 지역의 고유한 문화인 삼강주막과 삼강마을의 역사문화적 자원을 보존하고 회룡포와 연계한 강변 휴양문화 관광지로 조성

라. 토지이용계획 및 도입시설(안)

▼ 토지이용계획표

(단위 : m², %)

구분	토지이용		주요 도입시설
	면적	비율	
합계	210,389	100	—
공공편의시설	40,836	19.5	• 도로, 종합안내센터, 주차장 등
숙박시설	11,383	5.4	• 전통가옥체험장, 강문화체험마을(休, 遊, 樂)
상가시설	3,035	1.4	• 토속품 체험관, 삼강주막 체험촌(기존), 보부상 문화 체험촌, 보부상 생활체험촌 등
관광 휴양·오락시설	76,614	36.4	• 강문화전시관, 뗏목체험장, 봇짐야영장 등
기타시설	78,521	37.3	• 녹지

마. 투자계획

▼ 연차별 사업비

(단위 : 백만 원)

구분	사업비	2022년	2023년	2024년	2025년	2026년	2027년 이후
합계	14,501	14,501	—	—	—	—	—
국비	—	—	—	—	—	—	—
국비(균특)	—	—	—	—	—	—	—
지방비	—	—	—	—	—	—	—
민자	14,501	14,501	—	—	—	—	—

주 : 총 사업비 92,316백만 원 중 기투자비 77,815백만 원 제외



▲ 예천삼강 관광지 조감도

(18) 오전약수 관광지

가. 사업개요

- 위치 : 경상북도 봉화군 물야면 오전리 일원
- 면적 : 137,000m²
- 지정일 : 1985. 09. 10
 - 조성계획 승인 : 1986. 12. 30
- 사업기간 : 1986~2026년
- 사업주체 : 봉화군
- 사업비 : 44,297백만 원 (국비 5,350, 지방비 6,097, 민자 32,850)

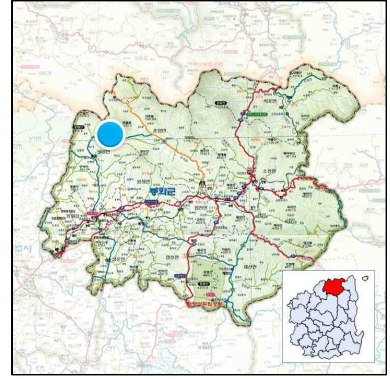

▲ 위치도

나. 여건분석

- 광역적 접근성은 양호한 편이 아니나, 백두대간의 청정한 생태경관자원 잘 보존된 입지적 장점은 탁월
- 오전약수탕 인근에 국립백두대간수목원, 계서당(이몽룡 생가), 달실마을, 산수유마을, 워낭소리·후토스촬영장 등의 관광자원이 분포
- 오전약수탕을 기반으로 하는 체류형 관광지 육성을 위해 오전약수 관광지를 조성하였으나, 약수탕이란 단일테마 관광자원의 상품화 한계와 관광상품 다변화에 대한 대응이 필요

다. 개발방향

- 약수탕을 중심으로 상업시설을 배치하고, 하류의 저수지를 이용한 위락시설, 상류의 두네약수탕과 선달산 주변의 자연자원을 이용한 휴양시설과 야영시설을 설치하여 복합형 산악휴양지를 조성
 - 민자시설인 숙박 및 상가시설은 민자 유치 어려움으로 인하여 공공 편의휴게 시설로의 전환을 검토
- 단체 관광객의 식사, 약수 시음, 휴식 등의 이용편의를 위한 주차장, 광장, 단체식당 및 휴게공간 등을 정비 및 확충하는 한편, 지역 특산품의 제조·전시·판매 등을 겸한 상설공간을 마련

라. 토지이용계획 및 도입시설(안)

▼ 토지이용계획표

(단위 : m², %)

구분	토지이용		주요 도입시설
	면적	비율	
합계	137,000	100.0	—
공공편익시설	26,250	19.2	• 도로 및 주차장, 관리사무소
숙박시설	11,050	8.1	• 여관, 국민호텔, 오토캠핑장
상가시설	24,500	17.9	• 토산판매점, 일반상가, 토속·일반음식점,
관광 휴양·오락시설	12,290	8.9	• 종합위락센터, 운동장, 약수광장, 조정휴게소
기타시설	62,910	45.9	• 이주단지, 녹지

마. 투자계획

▼ 연차별 사업비

(단위 : 백만 원)

구분	사업비	2022년	2023년	2024년	2025년	2026년	2027년 이후
합계	32,850	—	—	—	—	—	32,850
국비	—	—	—	—	—	—	—
국비(균특)	—	—	—	—	—	—	—
지방비	—	—	—	—	—	—	—
민자	32,850	—	—	—	—	—	32,850

주 : 총 사업비 44,297백만 원 중 기투자비 11,447백만 원 제외



▲ 오전약수 관광지 시설배치계획도

(19) 다덕약수 관광지

가. 사업개요

- 위치 : 경상북도 봉화군 봉성면 우곡리 일원
- 면적 : 88,720m²
- 지정일 : 2001. 03. 27
 - 조성계획 승인 : 2003. 03. 15
- 사업기간 : 2001~2026년
- 사업주체 : 봉화군
- 사업비 : 17,905백만 원 (국비 2,129, 지방비 1,720, 민자 14,056)

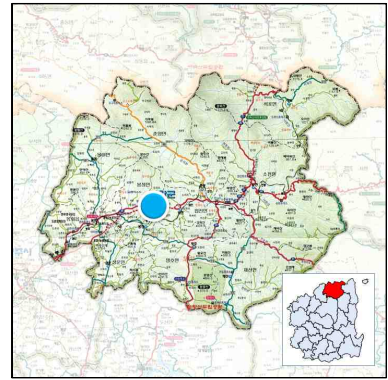

▲ 위치도

나. 여건분석

- 다덕약수 관광지는 봉화군을 동서로 관통하고 있는 36번 국도변에 위치하며, 인근의 내성천 일대에서 은어·송이축제가 매년 개최되는 지역에 입지
- 공공부문의 사업은 대부분 완료되었으나, 민자유치 추진실적이 저조하여 기존 음식점, 상가 등 개별시설에 대한 정비 유도 필요
 - 2009년 11월에는 오수처리장(100m³/일), 관리사무소 1동, 취사장 1동 등 관광지 기반조성사업을 추진
- 관광지 주변에 달실마을, 산수유마을, 청암정, 충재박물관, 계서당 등 전통 문화유적과 석천계곡, 사미정계곡 등 풍부한 자연환경, 워낭소리 및 후토스 촬영지 등이 분포
- 관광지 내 기 조성된 오토캠핑장의 안전 등급화와 카라반 및 글램핑장 등의 야영(숙박)시설 확충으로 관광객 유입 확대가 예상
- 국립백두대간수목원, 봉화자연휴양림, 봉화목재체험장, 우곡성지, 창평저수지, 문수골가재마을 등 지역에 산재되어 있는 관광자원의 연계를 통한 체류형 관광객 유치로 관광지 및 주변지역 활성화 가능

다. 개발방향

- 약수광장과 종합휴게소를 중심으로 시설 간 연계성을 강화하여 내륙형 약수휴양관광지로 조성
- 봉화~울진 간 이동 관광객을 대상으로 한 지역특화자원의 관광상품화와 천주교성지, 문수산 등을 연계한 휴양문화시설을 조성

라. 토지이용계획 및 도입시설(안)

▼ 토지이용계획표

(단위 : m², %)

구분	토지이용		주요 도입시설
	면적	비율	
합계	88,720	100.0	—
공공편익시설	13,157	14.8	• 주차장, 관리사무소
숙박시설	11,688	13.2	• 관광호텔, 여관
상가시설	21,033	25.6	• 토산판매점, 일반상가, 음식점, 토속음식점
관광 휴양·오락시설	15,312	1.2	• 관광농원, 오토캠핑장, 종합휴게소, 약수광장
기타시설	27,530	45.9	• 녹지

마. 투자계획

▼ 연차별 사업비

(단위 : 백만 원)

구분	사업비	2022년	2023년	2024년	2025년	2026년	2027년 이후
합계	14,056	—	—	—	—	—	14,056
국비	—	—	—	—	—	—	—
국비(균특)	—	—	—	—	—	—	—
지방비	—	—	—	—	—	—	—
민자	14,056	—	—	—	—	—	14,056

주 : 총 사업비 17,905백만 원 중 기투자비 3,849백만 원 제외

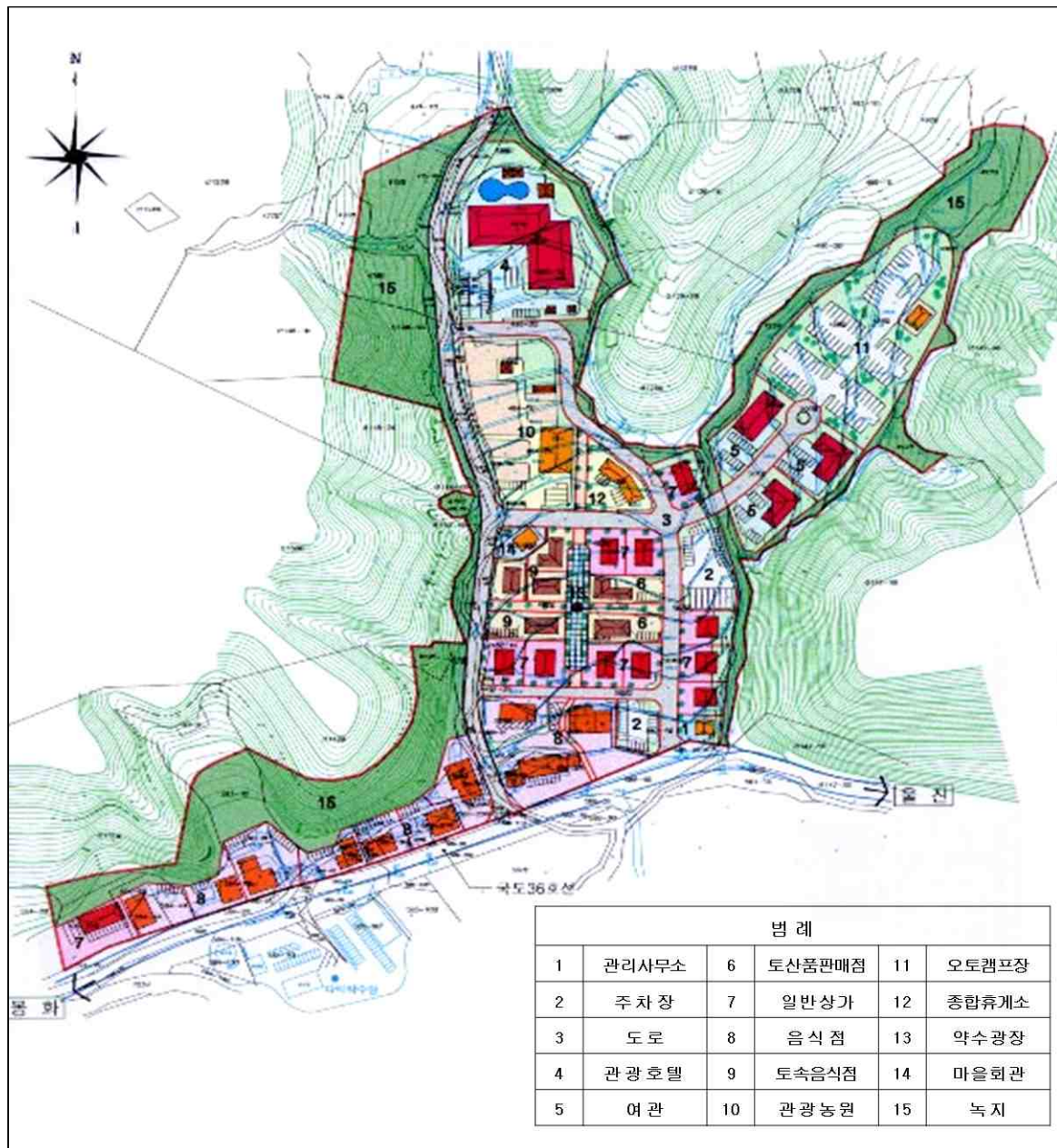

▲ 다덕약수 관광지 토지이용계획도

2) 대도시관광권

(1) 김천온천 관광단지

가. 사업개요

- 위치 : 경상북도 김천시 부항면 안간·과천리 일원
- 면적 : 1,424,423m²
- 지정일 : 1996. 3. 14
 - 조성 계획 승인 : 1997. 12. 10
- 사업기간 : 1997~2011년
- 사업주체 : (주)우촌개발
- 사업비 : 499,400백만 원 (민자 499,400)

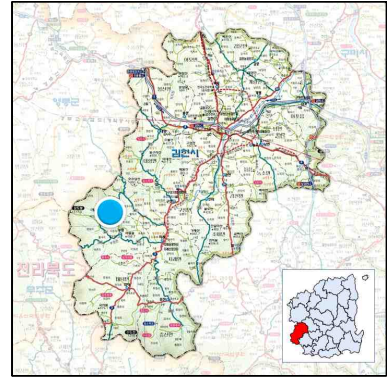

▲ 위치도

나. 여건분석

- 민간개발자의 자금사정 악화로 인하여 건축 등 관광단지 조성이 전면 중단된 상태이며, 관광단지 편입토지는 대부분 경매처분 등으로 관광단지 개발 재개가 불투명한 상황
 - 농지전용부담금 부담금 미납으로 공사 중지(1999. 1.6.) 및 인허가 취소
 - 편입토지는 경매처분(압류) 및 유치권 행사중으로 토지사용 또는 토지소유권 확보 50% 미충족



▲ 김천온천 관광단지

다. 개발방향

- 사업의 장기간 방치 및 토지소유자 변경 등으로 추진 가능성에 대한 재검토가 필요한 실정이며 지자체를 중심으로 민간사업자, 토지소유자, 기타 이해관계자 등이 참여하는 협의체 구성을 통한 향후 추진방향 논의가 필요함

라. 토지이용계획 및 도입시설(안)

▼ 토지이용계획표

(단위 : m², %)

구분	토지이용		주요 도입시설
	면적	비율	
합계	1,424,423	100.0	—
공공편익시설	144,545	10.1	• 주차장, 도로, 종합관리실, 파출소, 우체국, 소방서, 보건소, 오수처리시설, 공중화장실, 전신전화국
숙박시설	328,011	23.0	• 관광호텔, 전통호텔, 가족호텔, 콘도, 온천장, 여관
상가시설	141,973	10.0	• 종합쇼핑센터, 식당, 상가, 종합휴게소
관광 휴양·오락시설	366,614	25.8	• 스포츠센터, 종합유흥시설, 종합운동장, 승마장, 궁도장, 골프연습장, 온천문화관, 연수원, 청소년수련원, 국제사상철학관, 컨벤션센터, 노인휴양촌, 식물원, 민속저자거리, 놀이마당
기타시설	443,280	31.1	• 녹지

마. 투자계획

▼ 연차별 사업비

(단위 : 백만 원)

구분	사업비	2022년	2023년	2024년	2025년	2026년	2027년 이후
합계	463,495	—	—	—	—	—	463,495
국비	—	—	—	—	—	—	—
국비(균특)	—	—	—	—	—	—	—
지방비	—	—	—	—	—	—	—
민자	463,495	—	—	—	—	—	463,495



▲ 김천온천 관광단지 조감도

(2) 치산 관광지

가. 사업개요

- 위치 : 경상북도 영천시 신녕면 치산리 일원
- 면적 : 270,000m²
- 지정일 : 1990. 12. 31
 - 조성계획 승인 : 1990. 12. 31
- 사업기간 : 1990~2016년
- 사업주체 : 영천시
- 사업비 : 46,872백만 원 (국비 5,652, 지방비 6,907, 민자 34,313)

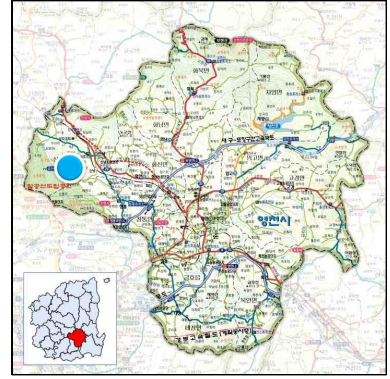

▲ 위치도

나. 여건분석

- 지역의 명산인 팔공산 뒷자락에 위치하고, 치산폭포, 수도사, 진불암 등 다수의 관광자원과 맑고 풍부한 수량으로 인해 4계절 행락객들의 발길이 끊이지 않는 관광명소로 인기
 - 팔공산 정상(1192m)과 북쪽 시루봉(714m)에서 시작한 물줄기가 모여 이루는 폭포와 계곡 등이 우수하여 대구 및 인근 지역 생활거주자들의 여름철 피서지로 각광
 - 관광지 내 주차공간 및 판매시설 등이 부족하여 관광객이 집중되는 여름철에는 다소 불편
- 당초 조성계획이 20년 이상 경과 되었으나, 실질적 조성계획의 변경이 이뤄지지 않고 있으므로 현실성에 맞게 전반적인 조성계획 변경이 필요

다. 개발방향

- 팔공산 도립공원과 치산폭포, 수도사, 진불암, 치산미나리 등 주변 관광자원과의 연계성을 높이고, 지역경제 활성화에 기여할 수 있는 대도시 근교 휴양관광지로 개발
 - 휴양과 힐링, 자연속에서 치유 할 수 있는 여건과 시설 확충 추진

라. 토지이용계획 및 도입시설(안)

▼ 토지이용계획표

(단위 : m², %)

구분	토지이용		주요 도입시설
	면적	비율	
합계	270,000	100.0	—
공공편익시설	50,352	18.6	• 도로 및 광장, 관리사무소, 주차장 등
숙박시설	56,489	20.9	• 호텔, 여관, 방갈로 등
상가시설	5,070	1.9	• 기념품판매점, 향토음식점, 대중음식점 등
관광 휴양·오락 시설	60,055	22.3	• 정구장, 골프연습장, 수변피크닉장, 종합온천장, 야생원, 야외무대 등
기타시설	98,084	36.3	• 하천 및 녹지

마. 투자계획

▼ 연차별 사업비

(단위 : 백만 원)

구분	사업비	2022년	2023년	2024년	2025년	2026년	2027년 이후
합계	36,985	7,398	7,398	7,397	7,396	7,396	—
국비	—	—	—	—	—	—	—
국비(균특)	1,315	263	263	263	263	263	—
지방비	3,672	735	735	734	734	734	—
민자	33,313	6,663	6,663	6,663	6,662	6,662	—

주 : 총 사업비 46,872백만 원 중 기투자비 9,887백만 원 제외



▲ 치산 관광지 시설배치계획도

(3) 경산온천 관광지

가. 사업개요

- 위치 : 경상북도 경산시 남산면 상대리 일원
- 면적 : 262,060m²
- 지정일 : 1983. 04. 20
 - 조성계획 승인 : 1988. 06. 30
- 사업기간 : 1989~2015년
- 사업주체 : 경산온천관광개발조합
- 사업비 : 94,538백만 원 (국비 667, 지방비 1,891, 민자 91,980)

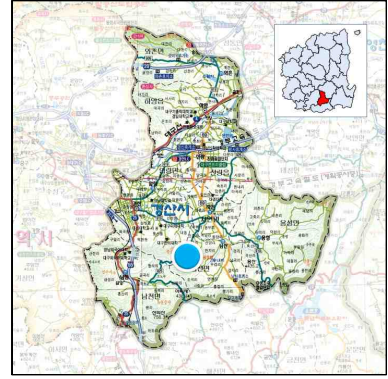

▲ 위치도

나. 여건분석

- 대구 도심에서 약 25km 지점에 위치해 있어 대도시 근교 위락형 관광지로서의 잠재력을 보유하고 있으며, 사업대상지 인근에 삼성현 역사문화공원이 입지
- 대구한의대~삼성현 역사문화공원 간 도로 개설 및 확충으로 관광지 접근성은 매우 양호한 향상
- 관광지 기반 조성사업은 완료된 상태이나 민자시설 유치 등의 어려움으로 관광지 개발이 장기간 부진한 상황이며, 이로 인해 기조성된 기반시설의 노후화가 진행
- 사업대상지의 사유지 비율이 높은 만큼 전체 토지소유자들의 의견수렴에 있어 공익보다는 개인 이익이 우선적으로 고려되어 관광지로의 개발이 미흡한 상황으로 향후 관광지 지정 유지에 대한 충분한 검토 필요
 - 관광지 미개발로 인한 지구 해제 및 타 용도 변경 시, 전체 토지소유자의 의견수렴 및 이해관계로 인한 민원 발생이 예상

다. 개발방향

- 온천기능과 종합휴양기능을 동시에 충족시킬 수 있도록 보완하고, 인근 지역에 조성된 삼성현 역사문화공원, 동의참누리원 등과 연계한 도시근교형 휴양지로 육성

라. 토지이용계획 및 도입시설(안)

▼ 토지이용계획표

(단위 : m², %)

구분	토지이용		주요 도입시설
	면적	비율	
합계	262,060	100.0	—
공공편익시설	42,364	16.2	• 관리사무소, 오수처리장, 배수지, 주차장, 도로
숙박시설	64,665	24.7	• 호텔, 여관
상가시설	17,940	6.8	• 상가, 종합휴양소, 유흥식당
관광 휴양·오락시설	54,409	20.8	• 유희시설, 피크닉장, 산림욕장, 종합온천장
기타시설	82,682	31.6	• 녹지

마. 투자계획

▼ 연차별 사업비

(단위 : 백만 원)

구분	사업비	2022년	2023년	2024년	2025년	2026년	2027년 이후
합계	86,595	1,772	3,630	4,570	8,500	11,000	57,123
국비	—	—	—	—	—	—	—
국비(균특)	—	—	—	—	—	—	—
지방비	—	—	—	—	—	—	—
민자	86,595	1,772	3,630	4,570	8,500	11,000	57,123

주 : 1. 총 사업비 94,538백만 원 중 기투자 7,943백만 원 제외
2. 조성계획 변경에 의한 사업기간 연장을 전제로 연차별 사업비 재산정



▲ 경산온천 관광지 시설배치계획도

(4) 청도온천 관광지

가. 사업개요

- 위치 : 경상북도 청도군 금천면 사전리 일원
- 면적 : 473,000m²
- 지정일 : 1989. 06. 03
 - 조성계획 승인 : 1990. 11. 02
- 사업기간 : 1992~2016년
- 사업주체 : 청도군
- 사업비 : 114,219백만 원 (국비 5,772, 지방비 5,777, 민자 102,670)

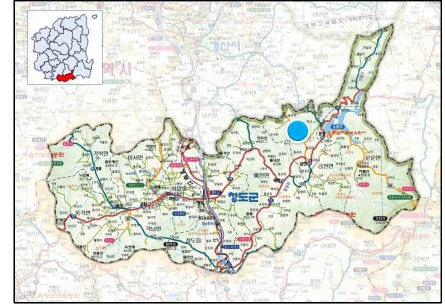

▲ 위치도

나. 여건분석

- 청도온천 관광지는 대구, 경산, 경주, 밀양, 영천, 울산 등 주변도시와 1시간 이내 거리에 입지하고 있으며, 국도 69호선으로 진입이 가능
 - 대구~부산 간 고속도로, 경부고속도로 등 광역교통망과 국도 20·25·58·69호선, 지방도 902·921·925호선으로 연결
- 민간개발자의 자금 부족과 관광지 조성계획 변경이 반복되고 있으며, 관광지 조성계획 수립 후 관광지 개발이 지연되고 있는 상황
- 관광지 지정 후 장기간 동안 사업시행자 및 민간사업의 투자가 없으며 개발 현실성도 낮아 타 개발방식 전환의 가능성 등 관광지 지정 유지에 대한 충분한 검토가 필요한 상황

다. 개발방향

- 인근의 경산온천, 청도용암온천 등과의 기능적 보완성을 고려하고, 대상지 인근의 대구대도시권 잠재관광수요를 감안한 가족 및 단체 단위의 숙박휴양형 온천관광지로 육성

라. 토지이용계획 및 도입시설(안)

▼ 토지이용계획표

(단위: m², %)

구분	토지이용		주요 도입시설
	면적	비율	
합계	473,000	100.0	—
공공편의시설	7,170	12.6	• 주차장, 도로, 관리사무소, 하수처리장, 배수지
숙박시설	96,310	20.4	• 온천관광호텔, 관광호텔, 여관
상가시설	24,540	5.2	• 상가, 음식점
관광 휴양·오락시설	48,390	10.2	• 종합온천장, 유희시설, 피크닉장
기타시설	296,590	61.8	• 녹지, 이주단지

마. 투자계획

▼ 연차별 사업비

(단위 : 백만 원)

구분	사업비	2022년	2023년	2024년	2025년	2026년	2027년 이후
합계	77,012	77,012	—	—	—	—	—
국비	—	—	—	—	—	—	—
국비(균특)	—	—	—	—	—	—	—
지방비	—	—	—	—	—	—	—
민자	77,012	77,012	—	—	—	—	—

주 : 총 사업비 114,219백만 원 중 기투자비 37,207백만 원 제외

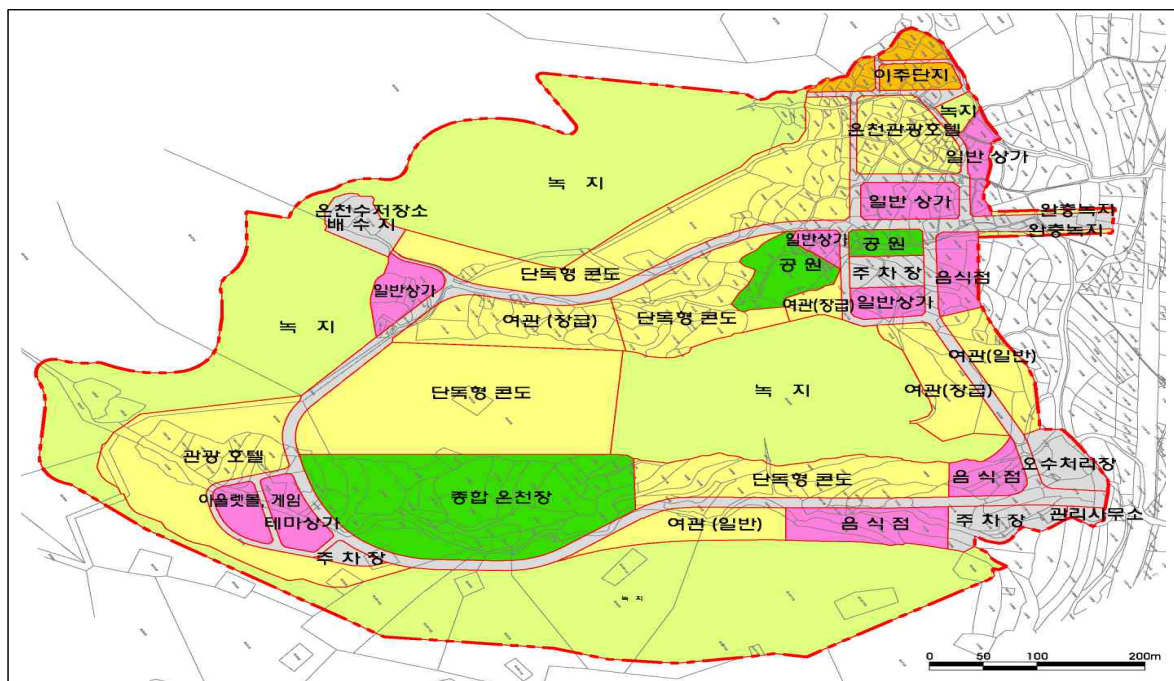

▲ 청도온천 관광지 토지이용계획도

(5) 청도용암온천 관광지

가. 사업개요

- 위치 : 경상북도 청도군 화양읍 삼신리 일원
- 면적 : 891,280m²
- 지정일 : 1996. 10. 21
 - 조성계획 승인 : 2001. 11. 06
- 사업기간 : 2000~2021년
- 사업주체 : 청도군
- 사업비 : 416,512백만 원 (국비 22,300, 지방비 25,800, 민자 368,412)

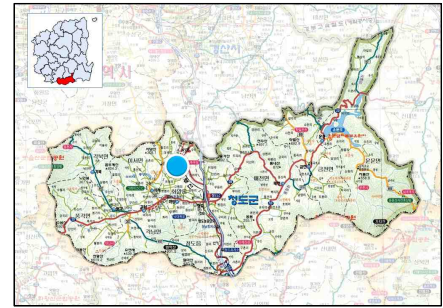

▲ 위치도

나. 여건분석

- 인근 대도시인 대구, 부산, 울산 등에서 1시간대 거리에 위치하며, 주변에는 운문사, 새마을운동발상지기념관, 청도와인터널, 청도프로방스, 운문산 및 가 지산도립공원 등 다양한 관광자원이 분포
- 관광지 조성계획이 온천개발계획과 병행 수립되어 있으며, 개발주체인 청도용암 온천에서 지주조합을 구성하였으나 민간개발자의 자금 부족으로 개발이 지연

다. 개발방향

- 경산온천, 청도온천 등 인근 온천관광지와는 기능을 차별화하고 가족단위의 레저활동, 휴양·체험 등이 가능한 종합 온천관광지로 개발
- 청도의 대표 민속놀이인 청도소싸움, 달집태우기, 청도도주줄당기기와 감와인, 청도반시, 청도복숭아, 한재청정미나리, 풍각고추 등 지역특산품과 연계한 지역관광의 거점으로 육성

라. 토지이용계획 및 도입시설(안)

▼ 토지이용계획표

(단위 : m², %)

구분	토지이용		주요 도입시설
	면적	비율	
합계	891,280	100.0	—
공공편의시설	147,744	16.6	• 도로, 주차장, 오수처리장, 배수장, 완충녹지, 산책로
숙박시설	48,447	5.4	• 호텔, 콘도미니엄, 여관, 별장, 산장형 여관
상가시설	205,711	23.1	• 상가
관광 휴양·오락시설	489,378	54.9	• 골프연습장, 트림파크, 눈썰매장, 유희시설, 소싸움장 • 노인휴양원, 단체연수원, 종합온천장, 관광농원, 소인국 전시장, 소싸움민속문화테마파크
기타시설	—	—	—

마. 투자계획

▼ 연차별 사업비

(단위 : 백만 원)

구분	사업비	2022년	2023년	2024년	2025년	2026년	2027년 이후
합계	311,012	400	600	400	600	400	308,612
국비	—	—	—	—	—	—	—
국비(균특)	12,182	—	—	—	—	—	12,182
지방비	11,495	400	600	400	600	400	9,095
민자	287,335	—	—	—	—	—	287,335

주 : 총 사업비 416,512백만 원 중 기투자비 105,500백만 원 제외

(6) 청도신화랑 관광지

가. 사업개요

- 위치 : 경상북도 청도군 운문면 방지리 일원
- 면적 : 291,076m²
- 지정일 : 2012. 07. 23
 - 조성계획 승인 : 2012. 07. 23
- 사업기간 : 2010~2018년
- 사업주체 : 청도군
- 사업비 : 60,952백만 원 (국비 28,866, 지방비 13,195, 민자 18,891)

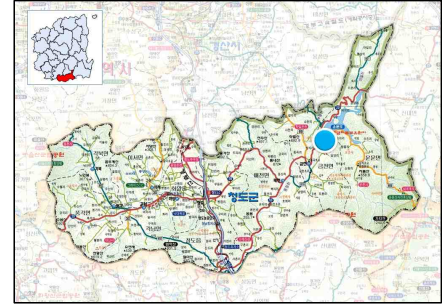

▲ 위치도

나. 여건분석

- 청도신화랑 관광지는 대구, 경산, 경주, 밀양, 영천, 울산 등에서 1시간 이내 거리에 입지하고 있으며, 국도 69호선으로 진입이 가능
- 주변지역에는 운문호와 청도군의 주요 관광자원 중 하나인 운문사가 입지
 - 운문사가 화랑정신의 발상지라는 정통성을 확보하고 있어 방문여건은 양호

다. 개발방향

- 3대문화권 문화·생태 관광기반 조성의 선도사업으로 선정되었으며, ‘화랑정신의 발상지 청도’의 상징공간으로 조성
- 운문사, 운문댐, 동창천 등 주변 관광지와 연계하여 화랑정신을 주제로 한 문화예술·체험 및 연수활동 등을 관광상품화하여 지역 이미지 제고 및 지역주민 소득 증대, 지자체 세수확보 등에 기여

라. 토지이용계획 및 도입시설(안)

▼ 토지이용계획표

(단위 : m², %)

구분	토지이용		주요 도입시설
	면적	비율	
합계	291,076	100.0	-
공공편익시설	31,812	10.9	• 주차장, 도로, 광장, 오수처리장, 배수지
숙박시설	9,486	3.3	• 화랑촌(단체숙박)
관광 휴양·오락시설	51,464	17.7	• 국궁장, 화랑훈련장, 화랑동산, 화랑기념관, 정신수양관, 화랑공연장
기타시설	198,305	68.1	• 녹지

마. 투자계획

○ 관광지 조성사업비 집행 완료로 해당사항 없음.



▲ 청도신화랑 관광지 시설배치도



▲ 청도신화랑 관광지 조감도

(7) 가산산성 관광지

가. 사업개요

- 위치 : 경상북도 칠곡군 동명면 득명리 일원
- 면적 : 392,000m²
- 지정일 : 1986. 10. 24
 - 조성계획 승인 : 1986. 12. 10
- 사업기간 : 1986~2015년
- 사업주체 : 칠곡군
- 사업비 : 20,085백만 원 (국비 2,647, 지방비 5,638, 민자 11,800)

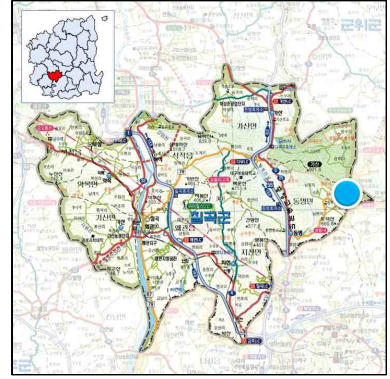

▲ 위치도

나. 여건분석

- 팔공산도립공원에 연접하여 있으며 인접 배후도시인 대구광역시와 17km, 구미시 25km, 영천시 28km로 1시간 내에 접근이 가능하며, 중앙고속도로를 통한 광역적 접근성도 양호
- 대도시 근교 산악형 휴양지의 기능과 함께 주말 및 휴일 관광지로서 개발 잠재력이 매우 높은 지역
 - 계획 대상지와 인접한 주요 자원은 야영장 상부의 한티성지, 진입부의 송림사, 팔공산 순환도로로 접근 가능한 파계사, 동화사, 갯바위 등의 문화 유적이 산재
- 현재 야영장 및 야외공연장 등 개발이 완료되었으나, 지속적인 경기불황 및 지가 상승에 따른 민자유치가 어려워 사업이 장기화되고 있는 실정

다. 개발방향

- 대구근교권의 관광수요 증대에 따른 가족단위 휴식공간을 제공하고, 가산산성 및 팔공산의 자연경관과 문화유적 등을 연계한 산악휴양지로 개발

라. 토지이용계획 및 도입시설(안)

▼ 토지이용계획표

(단위 : m², %)

구분	토지이용		주요 도입시설
	면적	비율	
합계	352,010	100.0	—
공공편익시설	48,881	13.9	• 매표소, 관리사무소, 도로 • 주차장, 배수지, 오수처리장, 광장, 소각시설
숙박시설	8,508	2.4	• 민박, 여관
상가시설	19,316	5.5	• 매점, 상가, 판매시설 및 종합휴게소
관광 휴양·오락시설	82,627	23.5	• 야영장, 청소년수련시설, 야외공연장, 소공원 • 한방휴양센터, 낚시터, 다목적 휴양센터 등
기타시설	192,678	54.7	• 녹지

마. 투자계획

▼ 연차별 사업비

(단위 : 백만 원)

구분	사업비	2022년	2023년	2024년	2025년	2026년	2027년 이후
합계	11,274	—	—	—	—	—	11,274
국비	—	—	—	—	—	—	—
국비(균특)	890	—	—	—	—	—	890
지방비	880	—	—	—	—	—	880
민자	9,504	—	—	—	—	—	9,504

주 : 총 사업비 20,085백만 원 중 기투자비 8,811백만 원 제외

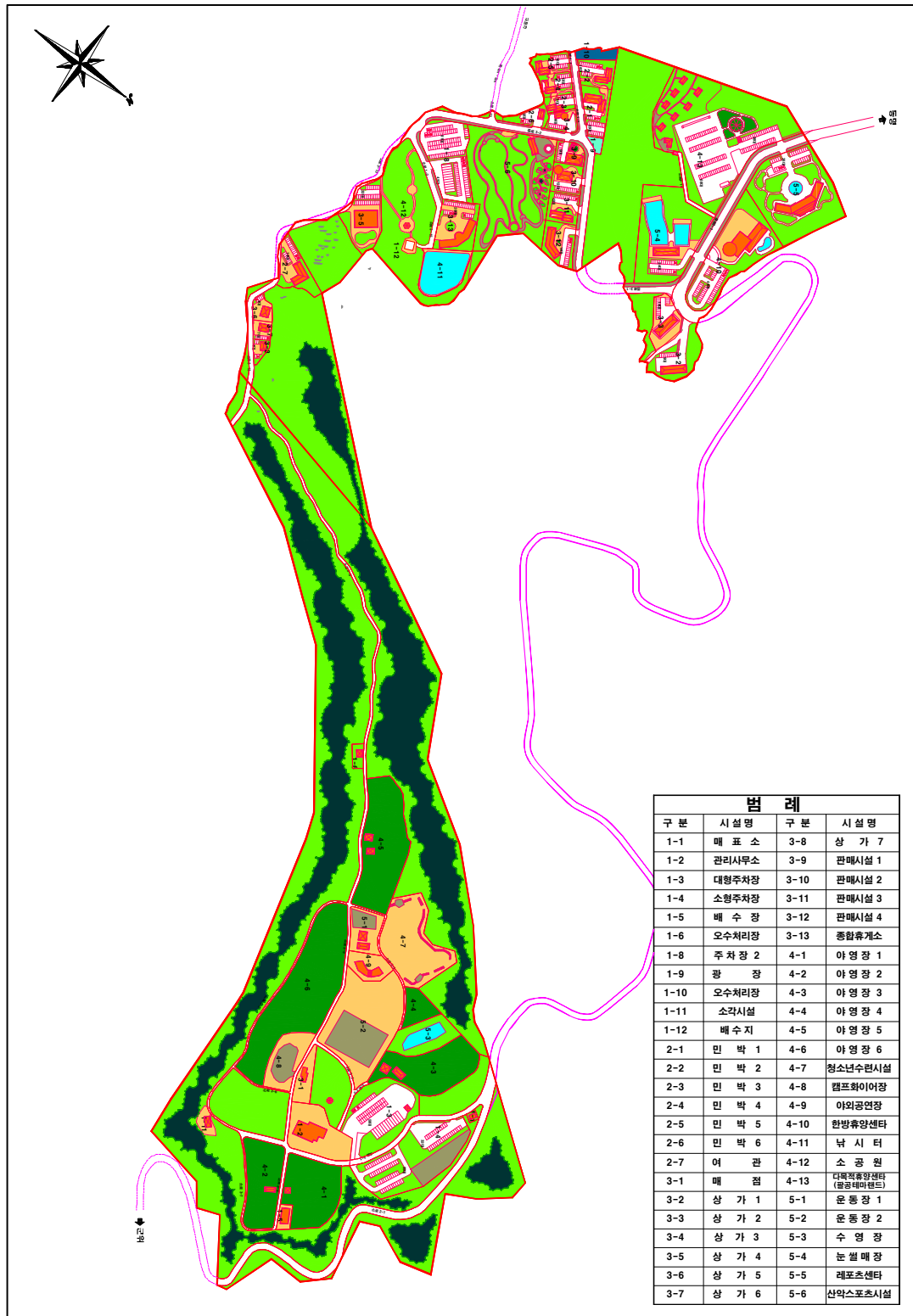

▲ 가산산성 관광지 토지이용계획도



▲ 가산산성 관광지 시설배치계획도

(8) 고령부레 관광지

가. 사업개요

- 위치 : 경상북도 고령군 우곡면 예곡리 일원
- 면적 : 36,995m²
- 지정일 : 2013. 12. 30
 - 조성계획 승인 : 2013. 12. 30
- 사업기간 : 2011~2016년
- 사업주체 : 고령군
- 사업비 : 9,592백만 원 (국비 3,550, 지방비 6,042)

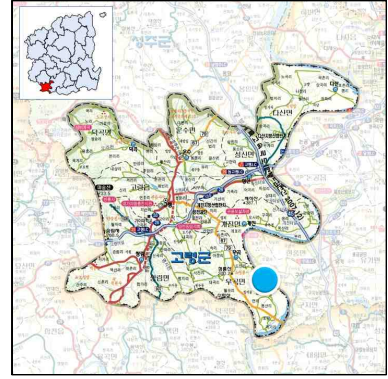

▲ 위치도

나. 여건분석

- 광역교통으로는 광주~대구고속도로가 동서방향으로 형성되어 있으며, 국도 26호선 및 33호선이 대구, 거창, 구미, 진주, 광주 등을 연결하고 있음
 - 2015년 12월 광주~대구고속도로의 전구간 4차로 확장으로 광역접근성 개선
- 사업대상지 주변으로 대가야역사체관광지, 도동서원 등의 역사문화자원과 등의 수변·레포츠 시설이 분포

다. 개발방향

- 지역 관광발전의 장기비전과 각종 관광개발사업과의 조화를 이룬 환경친화적 수변관광지로 조성
 - 여가 및 관광수요의 고급화, 다양화를 적극적으로 수용하는 관광거점 조성
 - 산악체험과 산악자전거, 모험스포츠 등 레포츠체험과 같은 다양한 관광프로그램을 도입하여 청소년 및 가족단위 관광객을 중심으로 한 레포츠체험공간으로 육성

라. 토지이용계획 및 도입시설(안)

▼ 토지이용계획표

(단위 : m², %)

구분	토지이용		주요 도입시설
	면적	비율	
합계	36,995	100.0	—
공공편익시설	9,068	24.5	• 주차장, 광장 등
숙박시설	2,069	5.6	• 마이크텔 등
관광 휴양·오락시설	9,459	25.6	• 산악체험시설, 카라반 등
기타시설	16,399	44.3	• 부레천 등

마. 투자계획

○ 관광지 조성사업비 집행 완료로 해당사항 없음.

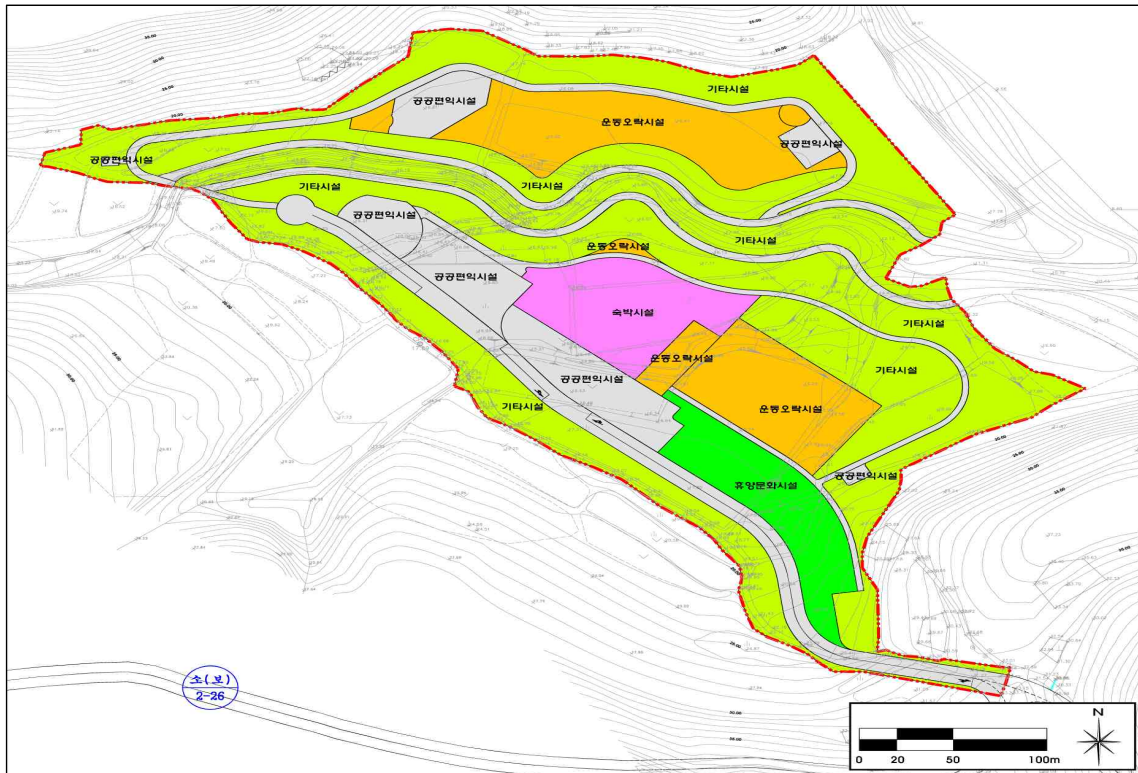

▲ 고령부레 관광지 토지이용계획도



▲ 고령부레 관광지 조감도

3) 해양레저관광권

(1) 보문 관광단지

가. 사업개요

- 위치 : 경상북도 경주시 보문·북군·손곡·신평·천군동, 천북면 일원
- 면적 : 8,515,243m²
- 지정일 : 1975. 04. 04
 - 조성계획 승인 : 1973. 05. 24
- 사업기간 : 1973~2023년
- 사업주체 : 경상북도문화관광공사
- 사업비 : 1,866,400백만 원
 - 국비 104,217, 지방비 251,521³⁴⁾, 민자 1,510,662

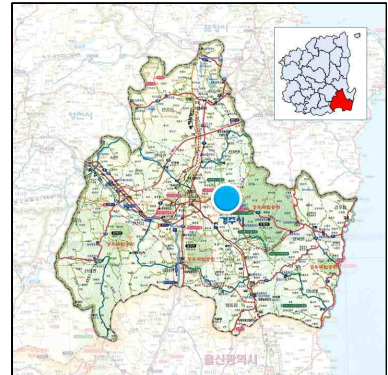

▲ 위치도

나. 여건분석

- 보문 관광단지는 1973년에 개발을 착수하여 숙박, 상가, 공공편의, 휴양문화 등 시설 도입이 대부분 완료되었으며, 동해안권 관광거점으로서의 기능을 수행
- 경부고속철도(KTX)가 개통되어 수도권에서 경주까지 2시간대에 진입이 가능하며, 항공노선의 경우 김해, 포항, 울산, 대구공항으로의 접근이 가능
 - 2016년 6월 포항~울산 간 고속도로가 전면 개통되었으며, 경부고속도로 경주구간이 6차로로 확장되면서 광역접근성은 더욱 개선
- 보문호를 중심으로 한 보문 관광단지에는 호텔, 콘도미니엄 등 숙박시설과 경주월드, 경북관광홍보관, 경상북도문화관광공사 등 관광인프라 및 관련시설 등이 집중
- 관광단지 주변 관광자원으로는 유네스코 세계문화유산으로 등재된 불국사, 석굴암과 경주역사유적지구를 포함하여 다양한 역사문화자원이 분포하며, 인근에 감포해양관광단지, 마우나오션관광단지가 입지해 있음.

다. 개발방향

- 신규 관광수요의 유치를 위한 전통문화와 첨단문화와의 융합, 자연친화적인 생태문화 및 관광인프라 조성, 역사·문화·관광 테마기능의 복합휴양리조트로 육성

34) 지방비에 경상북도문화관광공사 자체사업비 64,848백만 원 포함

- 능동적인 관광환경변화 대응을 위해 미착공 시설에 대한 조기 개발 및 개발 가능한 유휴지 등에 대한 활용방안을 모색하고, 단지의 전체적인 재정비로 국제적인 관광단지로 개발

라. 토지이용계획 및 도입시설(안)

▼ 토지이용계획표

(단위 : m², %)

구분	토지이용		주요 도입시설
	면적	비율	
합계	8,515,243	100.0	-
공공편익시설	821,348	9.7	• 도로, 주차장 및 편의시설, 관광헬기장, 관광홍보관, 모노레일, 이동통신기지국, 파출소, 소방서, 동사무소, 공중화장실 등
숙박시설	461,791	5.4	• 호텔, 콘도, 소형호텔, 소형숙박시설
상가시설	275,501	3.2	• 보문상가, 상가, 매점, 한식요식점, 편의시설, 상가 및 운동시설, 물향내쉼터 등
관광 휴양·오락시설	4,011,568	47.1	• 골프장, 종합오락장, 승마장, 생활체육시설, 신라촌, 종합휴양시설, 연수 및 수련시설, 소공원, 수변야외공연장 등
기타시설	2,944,999	34.6	• 주거시설, 호수 및 하천, 녹지

마. 투자계획

▼ 연차별 사업비

(단위 : 백만 원)

구분	사업비	2022년	2023년	2024년	2025년	2026년	2027년 이후
합계	169,983	65,635	104,348	-	-	-	-
국비	-	-	-	-	-	-	-
국비(균특)	34,348	5,050	29,298	-	-	-	-
지방비	36,105	5,050	31,055	-	-	-	-
민자	99,530	55,535	43,995	-	-	-	-

주 : 총 사업비 1,866,400백만 원 중 기투자비 1,696,417백만 원 제외

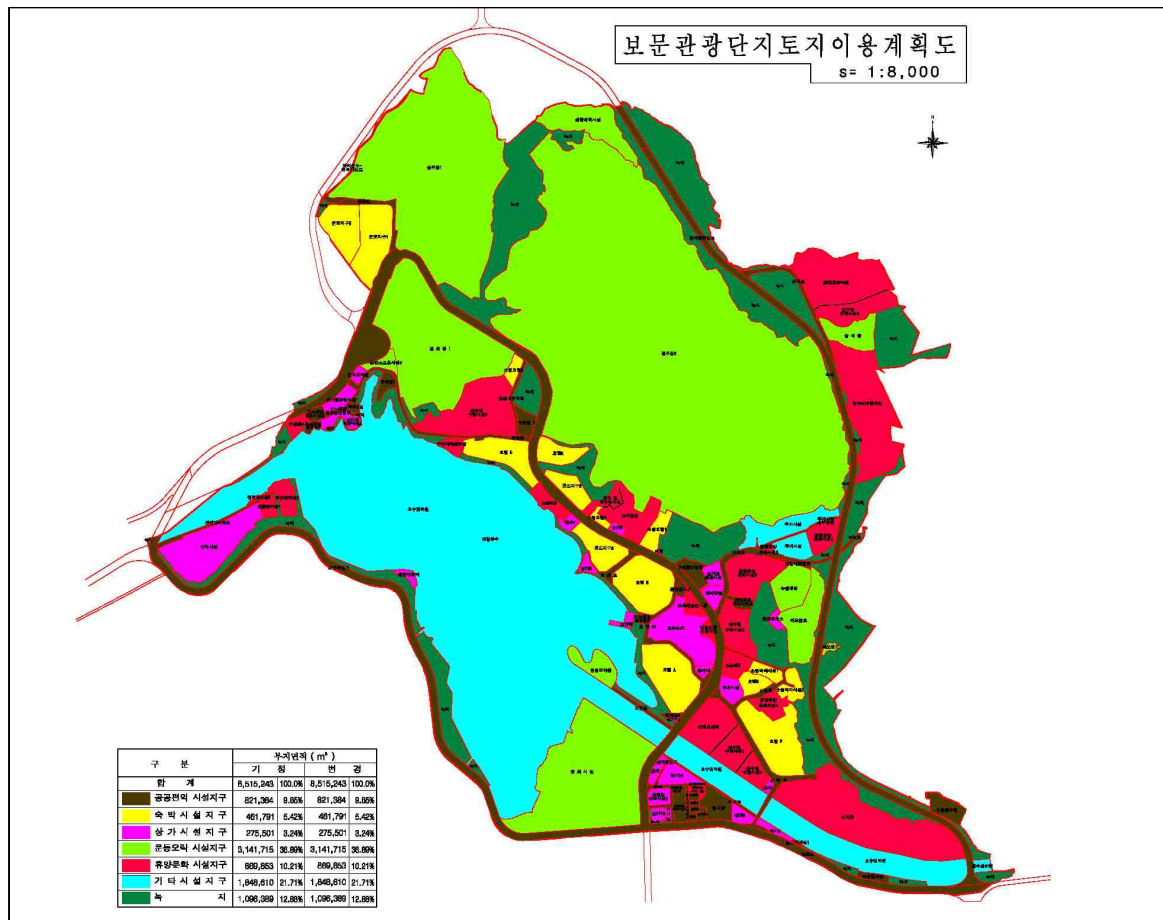

▲ 보문 관광단지 토지이용계획도



▲ 보문 관광단지 조감도

(2) 감포해양 관광단지

가. 사업개요

- 위치 : 경상북도 경주시 감포읍 나정리, 대본리 일원
- 면적 : 1,804,215m²
- 지정일 : 1993. 12. 31
 - 조성계획 승인 : 1997. 03. 19
- 사업기간 : 1997~2025년
- 사업주체 : 경상북도문화관광공사
- 사업비 : 355,530백만 원 (지방비 51,990³⁵⁾, 민자 303,540)

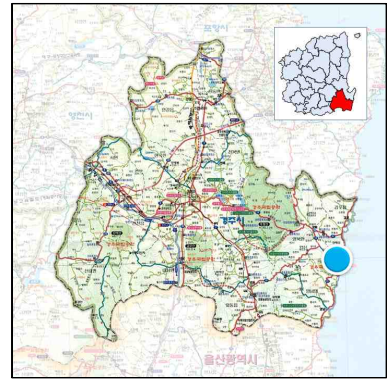

▲ 위치도

나. 여건분석

- 대상지는 경주 도심에서 동쪽으로 25km 지점에 입지하며, 대구에서 약 1시간 30분, 울산과 포항에서는 약 30~40분이 소요
- 국도 4호선 및 31호선이 통과하고 있으며, 국도 4호선 경주~감포 구간 확장에 이어 2016년 6월 울산~포항 간 고속도로 개통으로 광역접근성도 크게 개선
 - 2016년 한국수력원자력 본사 이전 및 국도4호선 확장, 포항~울산간 고속도로 개통에 따른 교통여건 개선으로 관광객 및 개발 수요가 폭발적으로 증가할 것으로 예상
- 동해와 연접하여 감포항, 오류해수욕장, 나정해수욕장, 봉길해수욕장 등 해양 자원이 풍부하며, 문무대왕릉(대왕암), 이견대, 감은사지 삼층석탑 등 역사문화자원 및 관련 스토리 자원의 활용이 가능
- 현재 대상지 내 혁신원자력연구단지(2,214,984.8m²)가 조성 예정됨에 따라 관광단지 면적 축소를 위한 관광단지 지정 및 조성계획 변경 절차를 진행 중

다. 개발방향

- 보고 느끼는 보문관광단지와 참여하고 즐기는 감포해양관광단지를 연계·개발하여 세계적인 역사문화관광을 즐길 수 있는 국제수준의 해양관광단지로 육성

35) 지방비에 경상북도문화관광공사 자체사업비 148,134백만 원 포함

라. 토지이용계획 및 도입시설(안)

▼ 토지이용계획표

(단위 : m², %)

구분	토지이용		주요 도입시설
	면적	비율	
합계	1,804,215	100.0	—
공공편익시설	38,623	2.1	• 서비스플라자, 공공시설, 도로, 광장, 주차장, 오수정화시설, 폐기물처리장
숙박시설	73,283	4.1	• 호텔, 콘도미니엄, 소형 숙박시설
상가시설	3,690	0.2	• 복합상가, 중심상가
관광 휴양·오락시설	1,130,773	62.7	• 연수 및 수련시설, 수목원, 산림동물원
기타시설	557,846	30.9	• 녹지

마. 투자계획

▼ 연차별 사업비

(단위 : 백만 원)

구분	사업비	2022년	2023년	2024년	2025년	2026년	2027년 이후
합계	131,078	24,480	41,670	6,030	58,898	—	—
국비	—	—	—	—	—	—	—
국비(균특)	—	—	—	—	—	—	—
지방비	8,088	180	1,170	1,670	5,068	—	—
민자	122,990	24,300	40,500	4,360	53,830	—	—

주 : 총 사업비 355,530백만 원 중 기투자비 224,452백만 원 제외

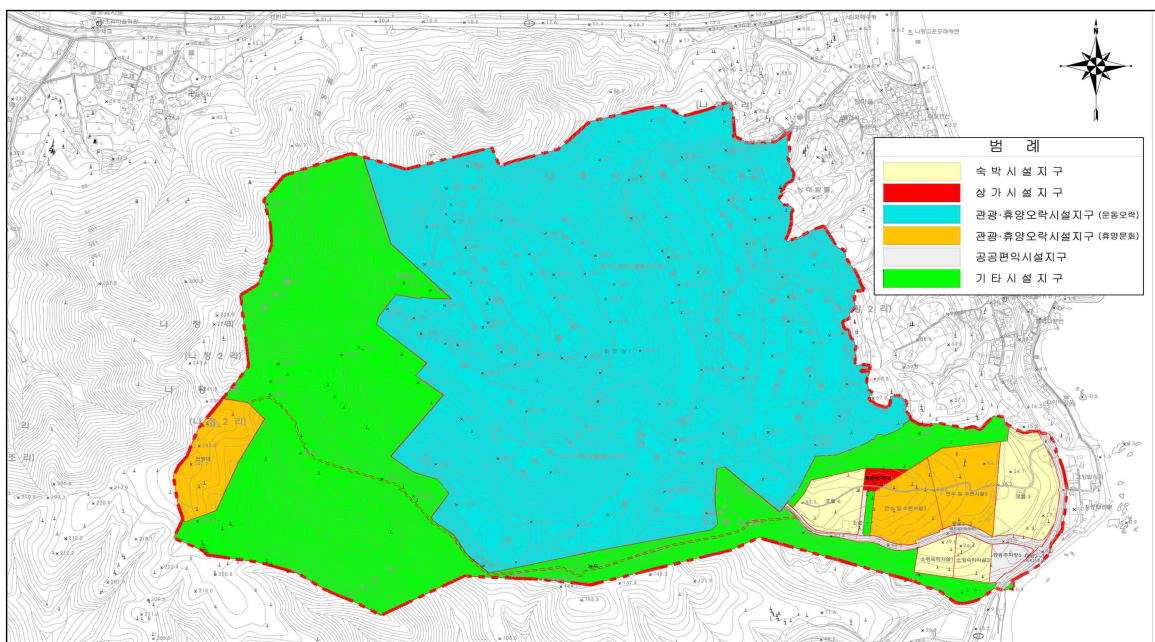

▲ 감포해양 관광단지 토지이용계획도

(3) 마우나오션 관광단지

가. 사업개요

- 위치 : 경상북도 경주시 양남면 신대리 일원
- 면적 : 6,419,256m²
- 지정일
 - 양남관광지 1994. 03. 24
 - 마우나오션관광단지 2009. 12. 28
- 조성계획 승인일
 - 양남관광지 1994. 05. 12
 - 마우나오션관광단지 2009. 12. 28
- 사업기간 : 1994~2022년
- 사업주체 : (주)엠오디
- 사업비 : 984,465백만 원 (민자 984,465)

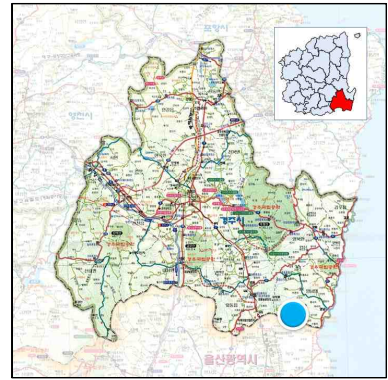

▲ 위치도

나. 여건분석

- 울산과 경주 경계지역에 입지해 있으며, 삼태봉(629m)을 중심으로 주능선이 동해와 연접하여 남북으로 뻗어 있어 병풍 같은 형상
- 주요 도로노선으로는 국도 7호선(경주~울산), 국도 31호선(울산~강릉)이 있으며, 북측으로 외동면 입실(국도 7호선)과 양남면 하서(국도 31호선)를 연결하는 국도 14호선 및 지방도 904호선으로 접근 가능
- 주변에는 불국사·석굴암, 보문 관광단지, 감포 관광단지, 봉길·나정해수욕장 등 역사 문화·위락휴양 및 해안형 자원이 분포
- 마우나오션 관광단지는 주식회사 엠오디에서 조성 중인 21세기 내륙형 복합 관광단지로서, 현재까지 회원제 18홀 골프장, 대중 9홀 골프장, 마우나빌 콘도미니엄, 마우나빌레오 콘도미니엄, 루지·눈썰매장 등을 조성 완료
- 관광단지 확대를 통해 급변하는 국민 여가활동 및 관광객들의 트렌드를 충족하는 글램핑, 풀빌라, 오토캠핑장, 청소년수련지역 내 모험놀이시설, 질라인 시설 등의 도입을 추진 중

다. 개발방향

- 경주의 역사문화유적 탐방 위주의 활동을 보완하고 울산권 및 남부권의 관광 시장 성장세를 감안하여 체험형 관광시설을 도입하고 전 연령층을 유치할 수 있는 종합휴양관광단지로 개발

- 기존 골프장 위주의 관광지 개발에서 벗어난 4계절 레포츠시설의 도입을 추진
- 적절한 시설규모를 설정하고, 단계별 개발에 의한 투자비 절감, 사업의 실현성 등을 제고
 - 가족단위 휴양수요, 청소년의 체험수요 등 관광트렌트에 적극 대응할 수 있는 적절한 시설규모 설정

라. 토지이용계획 및 도입시설(안)

▼ 토지이용계획표

(단위 : m², %)

구분	토지이용		주요 도입시설
	면적	비율	
합계	6,419,256	100.0	-
공공편익시설	187,808	2.9	• 도로, 관리사무소, 주차장, 쓰레기매립장, 오수처리시설 등
숙박시설	565,358	8.8	• 콘도미니엄, 펜션, 풀빌라, 오토캠핑장, 캠핑장, 글램핑
상가시설	43,999	0.7	• 일반상가, 클럽하우스, 썰매장휴게소, 간이휴게소, 아울렛
관광 휴양·오락시설	1,680,029	26.2	• 화훼공원, 야생동물방사공원, 야외놀이마당, 노인휴양소, 종합휴양센터, 야생화단지, 야외공연장, 관광목장, 약초·허브원
기타시설	3,942,062	61.4	• 환경교육관, 태양광 설비, 저수지, 저류지, 생태하천, 녹지

마. 투자계획

▼ 연차별 사업비

(단위 : 백만 원)

구분	사업비	2022년	2023년	2024년	2025년	2026년	2027년 이후
합계	641,009	7,355	13,254	8,400	9,000	13,000	590,000
국비	-	-	-	-	-	-	-
국비(균특)	-	-	-	-	-	-	-
지방비	-	-	-	-	-	-	-
민자	641,009	7,355	13,254	8,400	9,000	13,000	590,000

주 : 총 사업비 984,465백만 원 중 기투자비 343,456백만 원 제외

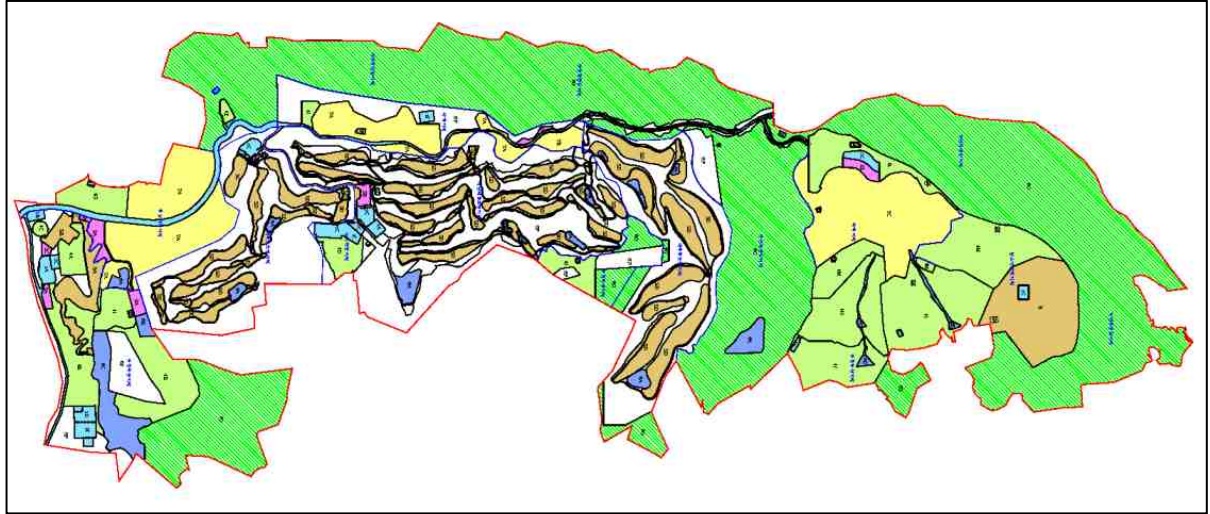

▲ 경주 마우나오션 관광단지 토지이용계획

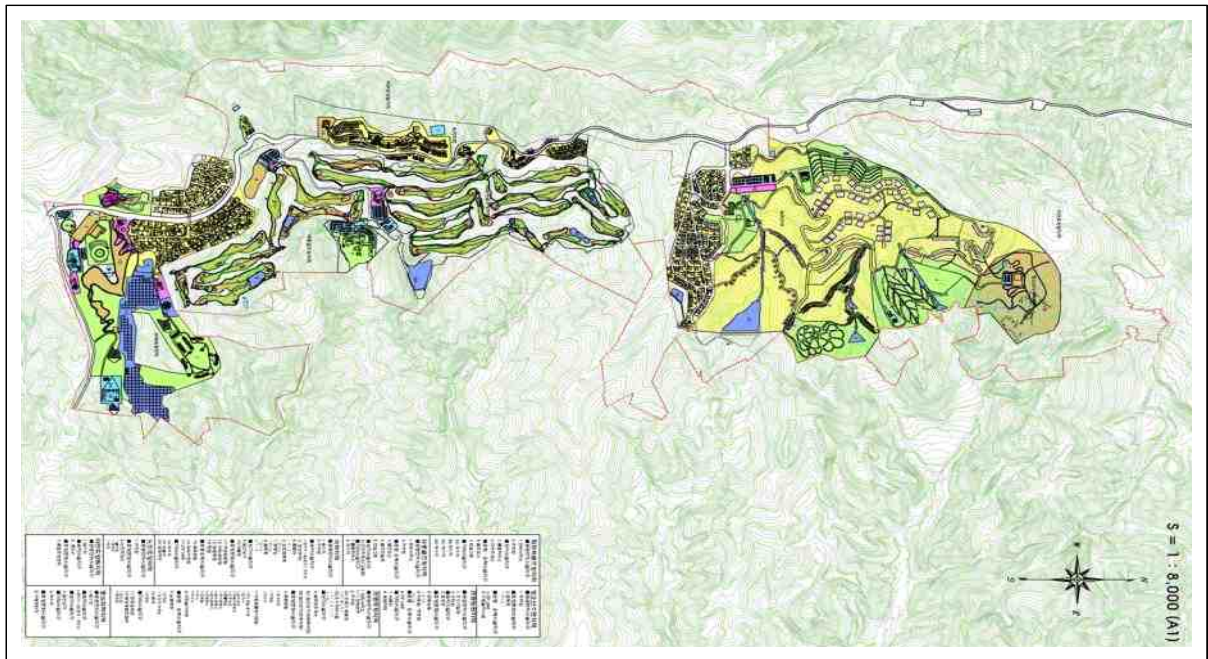

▲ 마우나오션 관광단지 시설배치계획도

(4) 북경주 웰리스 관광단지

가. 사업개요

- 위치 : 경상북도 경주시 안강읍 검단리 일원
- 면적 : 809,797m²
- 지정일 : 2021. 07. 15
- 사업기간 : 2019 ~ 2026년
- 사업주체 : (주)월성종합개발
- 사업비 : 160,000백만 원 (민자 160,000)

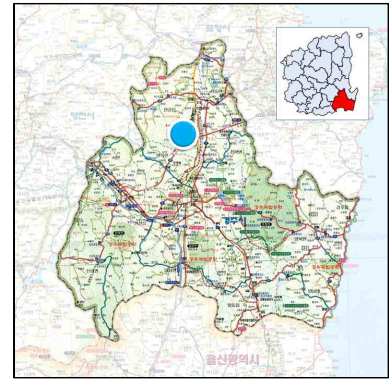

▲ 위치도

나. 여건분석

- 포항과 경주 사이에 입지한 본 대상지는 국도, 고속도로, 철도 교통의 연결이 원활하며 서울, 부산 등 대도시와의 광역적 접근성이 양호함
 - 대상지 남측으로 건천읍과 포항시 남구 연일읍을 잇는 국도20호선이 개설되어 있으며, 동측에는 현곡면과 포항시 북구 청하면을 잇는 지방도68호선이 개설되어 있음
- 유네스코 세계문화유산 양동마을 및 옥산서원과 인접하여 위치하고 있어 북경주지역의 관광거점으로서의 시너지효과 증대가 기대

다. 개발방향

- 유네스코 세계문화유산(양동마을, 옥산서원) 등 역사 문화자원과 자연자원을 연계하는 경주 북부지역의 거점 관광단지 조성
- 지역사회 상생을 위한 사회적 관광경제와 접목하여 미래지향적 트렌드에 맞는 새로운 형태의 기능적 거점 관광단지 조성
 - 지역 내 활동중인 관광단체 및 관광 관련업체 등을 적극 활용하여 관광벤처 센터를 중심으로 사회적 관광경제와 접목, 지역관광 거버넌스 구축
- 관광단지 전체가 웰니스 프로그램으로 연결된 복합적 웰니스의 역할을 수행하는 차별화된 관광단지 조성

라. 토지이용계획 및 도입시설(안)

▼ 토지이용계획표

(단위 : m², %)

구분	토지이용		주요 도입시설
	면적	비율	
합계	809,797	100.0	—
공공편익시설	15,445	1.9	• 도로, 관리사무소
숙박시설	32,370	4.0	• 단독 및 타워형 콘도
상가시설	830	0.1	• 농축산물 직거래 판매장
관광 휴양·오락시설	684,837	84.6	• 오토캠핑장, 웰니스타운, 복합문화타운, 다목적광장, 열대식물원, 힐링숲길(숲체험장, 숲속의 클래식 산책길, 초화류야생화단지, 전통조경수단지, 무지개허브동산), 무릉전망대, 산악자전거(MTB)코스, 대중골프장
기타시설	76,315	9.4	• 원형녹지, 조성녹지

마. 투자계획

▼ 연차별 사업비

(단위 : 백만 원)

구분	사업비	2022년	2023년	2024년	2025년	2026년	2027년 이후
합계	92,737	48,475	27,038	7,908	7,846	1,470	—
국비	—	—	—	—	—	—	—
국비(균특)	—	—	—	—	—	—	—
지방비	—	—	—	—	—	—	—
민자	92,737	48,475	27,038	7,908	7,846	1,470	—

주 : 총 사업비 160,000백만 원 중 기투자비 67,263백만 원 제외

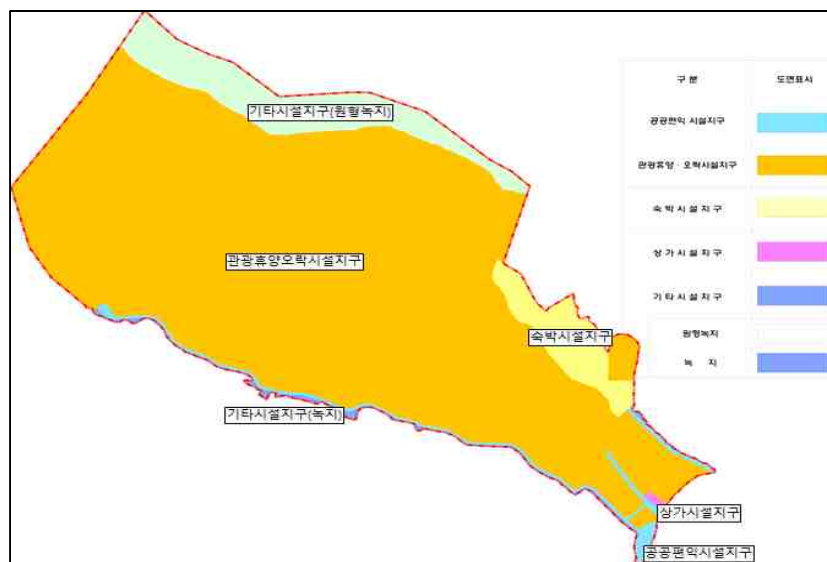

▲ 북경주 웰리스 관광단지 토지이용계획도

(5) 호미곶 관광지

가. 사업개요

- 위치 : 경상북도 포항시 남구 호미곶면 대보리 일원
- 면적 : 221,366㎡
- 지정일 : 2003. 11. 06
 - 조성계획 승인 : 2005. 05. 20
- 사업기간 : 2000~2021년
- 사업주체 : 포항시
- 사업비 : 155,939백만 원 (국비 22,349, 지방비 32,446, 민자 101,144)



▲ 위치도

나. 여건분석

- 호미곶은 한반도 최동단 일출관광 명소로서 한민족해맞이축전, 호미곶 등대, 국립등대박물관, 해맞이광장, 낙조전망대, 유채꽃단지 등의 관광인프라를 구축하고 있어 동해안의 관문적 특성을 보유
- 대구~포항 간 고속도로, KTX, 울산~포항 간 고소속도로 개통 및 국도 7호선, 국도 31호선, 지방도 925호선 등과 인접하여 접근이 양호
- 동빈내항 복원에 따른 포항 운하크루즈 운항, 연오랑세오녀 테마공원, 구룡포 근대문화역사거리 등과 연계한 환동해권 해양관광 중심지로의 성장 가능성이 풍부



다. 개발방향

- 국토공간의 명소성 및 상징성을 부여하고, 해양·역사문화·산업자원을 활용한 교육·전시기능을 집적한 관광거점으로 개발
 - 자연자원의 경관 및 현상을 최대한 활용하고 심미적 관광욕구를 충족시키는 공간개발을 추진

라. 토지이용계획 및 도입시설(안)

▼ 토지이용계획표

(단위 : m², %)

구분	토지이용		주요 도입시설
	면적	비율	
합계	221,366	100.0	—
공공편의시설	76,826	34.7	• 도로, 주차장, 관리초소, 매점, 처리장
숙박시설	22,080	10.0	• 호텔, 콘도
상가시설	8,707	3.9	• 상가
관광 휴양·오락시설	46,965	21.2	• 유흥시설, 비치돔, 새천년기념관, 전시관 등
기타시설	66,788	30.2	• 녹지

마. 투자계획

▼ 연차별 사업비

(단위 : 백만 원)

구분	사업비	2022년	2023년	2024년	2025년	2026년	2027년 이후
합계	126,395	5,189	50,603	50,603	—	—	—
국비	—	—	—	—	—	—	—
국비(균특)	14,407	7,143	3,632	3,632	—	—	—
지방비	12,844	4,762	4,041	4,041	—	—	—
민자	99,144	13,284	42,930	42,930	—	—	—

주 : 총 사업비 155,939백만 원 중 기투자비 29,544백만 원 제외



▲ 호미곶 관광지 토지이용계획도

(6) 장사해수욕장 관광지

가. 사업개요

- 위치 : 경상북도 영덕군 남정면 장사리 일원
- 면적 : 104,219m²
- 지정일 : 1981. 12. 31
 - 조성계획 승인 : 1997. 03. 25
- 사업기간 : 1997~2021년
- 사업주체 : 영덕군
- 사업비 : 37,394백만 원 (국비 6,050, 지방비 11,044, 민자 20,300)



▲ 위치도

나. 여건분석

- 영덕군 남쪽의 동해안 7번 국도변에 위치하고 있으며, 동해안 해안도로를 따라 삼사해상공원, 강구항, 풍력발전단지, 해맞이공원 등 관광자원이 분포
- 장사해수욕장은 일출, 백사장 등 파노라믹한 해안경관자원 뿐만 아니라 인천상륙작전을 성공시키는데 결정적인 역할을 한 장사상륙작전지라는 역사적 상징성을 보유
 - 현재 장사상륙작전을 테마로 한 장사상륙작전전승기념관이 개장하여 관광객 집객 효과가 증대될 것으로 기대
- 동서4축 고속도로 개통, 남북7축 고속도로 및 동해중부선 철도 등 광역 교통망 확충에 따라 대도시와의 광역접근성이 더욱 향상될 것으로 기대
- 관광지 조성계획 중 공공부분은 대부분 완료되었으나, 민간투자가 미미한 실정으로 민간사업자의 투자여건을 고려한 투자활성화방안 마련이 요구됨

다. 개발방향

- 4계절형 이용체계를 구축하기 위해 부지 이용의 효율성을 증진시키며, 편의·휴양·운동기능의 다양한 시설을 도입
- 인근 삼사해상공원의 거점기능과 연계할 수 있도록 해상공방기능을 보완하고 가족중심형 위락휴양공간을 조성하여 지역경제 및 지역문화의 거점으로서 일자리 창출과 지역경제 활성화에 기여

라. 토지이용계획 및 도입시설(안)

▼ 토지이용계획표

(단위 : m², %)

구분	토지이용		주요 도입시설
	면적	비율	
합계	104,219	100.0	—
공공편익시설	24,627	23.6	• 해수욕광장, 진입로, 주차장, 관리사무소, 화장실, 샤워장, 도로 등
숙박시설	12,147	11.7	• 숙박시설(방갈로), 콘도미니엄
상가시설	3,084	3.0	• 상가
관광 휴양·오락시설	9,553	9.1	• 미니축구장, 족구장, 전승기념마당
기타시설	54,808	52.6	• 백사장, 하천, 녹지

마. 투자계획

▼ 연차별 사업비

(단위 : 백만 원)

구분	사업비	2022년	2023년	2024년	2025년	2026년	2027년 이후
합계	20,300	5,000	10,000	5,300	—	—	—
국비	—	—	—	—	—	—	—
국비(균특)	—	—	—	—	—	—	—
지방비	—	—	—	—	—	—	—
민자	20,300	5,000	10,000	5,300	—	—	—

주 : 총 사업비 37,394백만 원 중 기투자비 17,094백만 원 제외

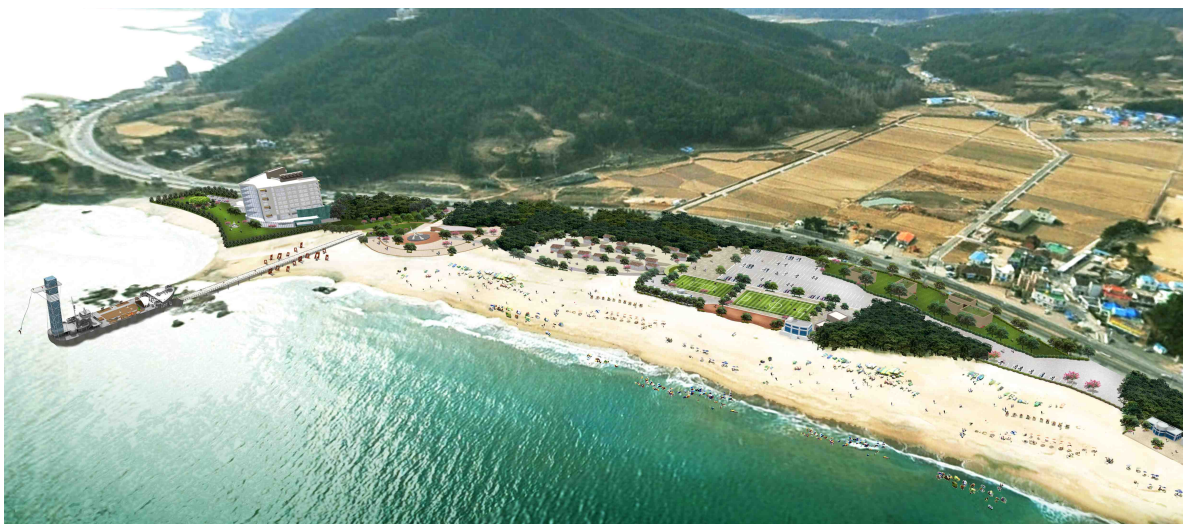

▲ 장사해수욕장 관광지 조감도

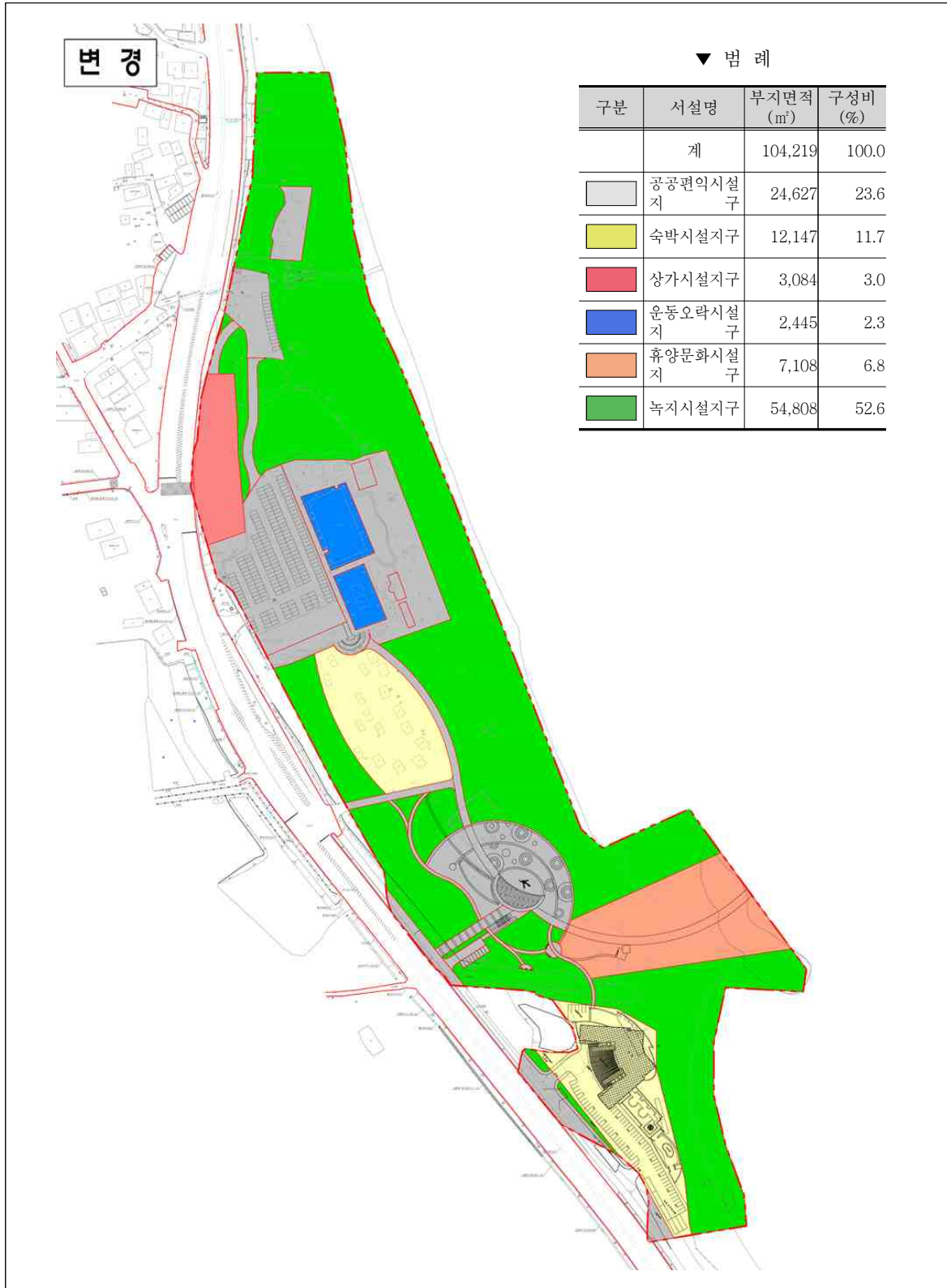

▲ 장사해수욕장 관광지 토지이용계획도

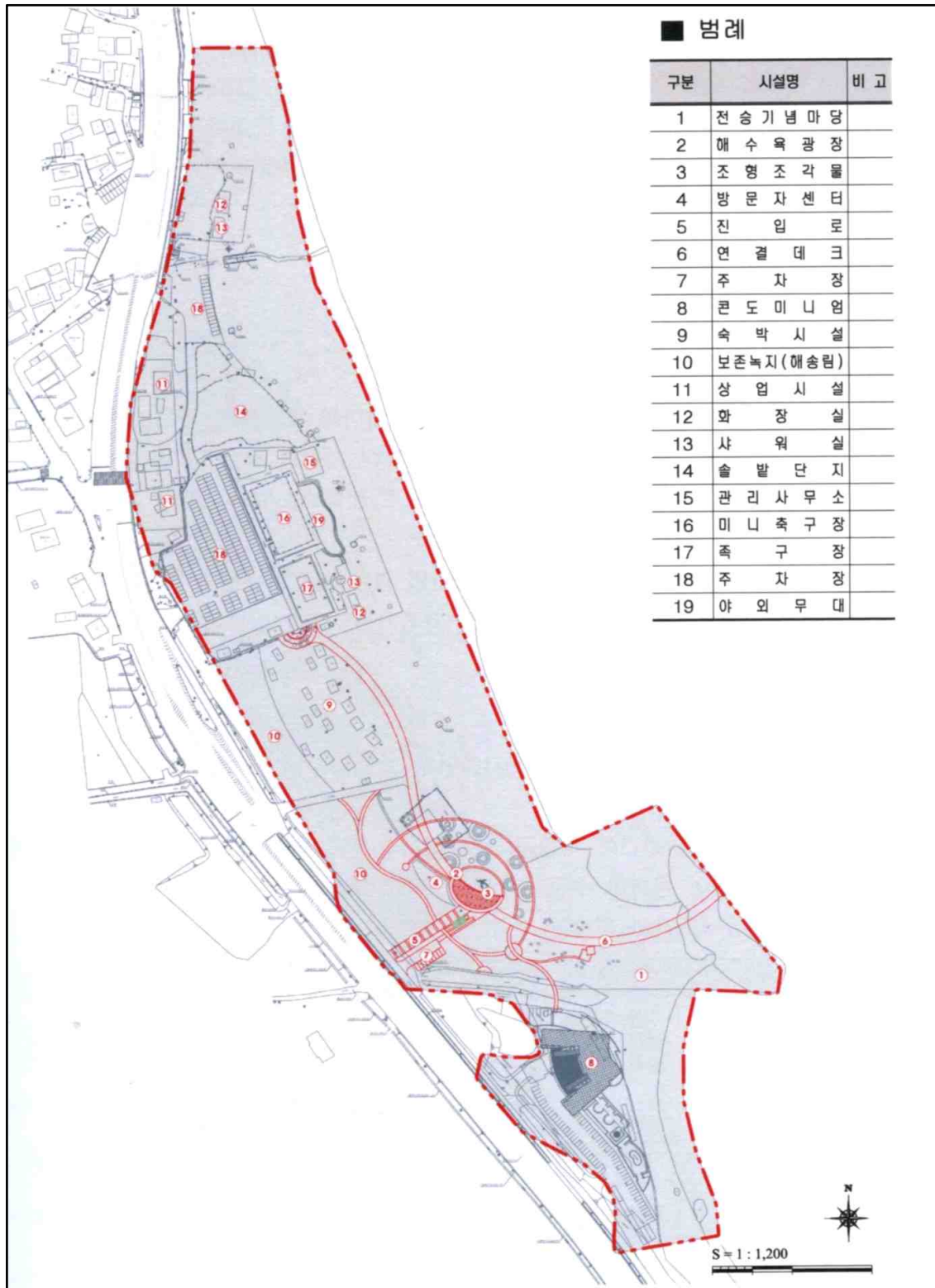

▲ 장사해수욕장 관광지 시설배치계획도

(7) 고래불 관광지

가. 사업개요

- 위치 : 경상북도 영덕군 병곡면 덕천·원황리, 영해면 대진리 일원
- 면적 : 880,400m²
- 지정일 : 1988. 03. 28
 - 조성계획 승인 : 2003. 08. 07
- 사업기간 : 2001~2021년
- 사업주체 : 영덕군
- 사업비 : 211,619백만 원 (국비 19,550, 지방비 25,507, 민자 166,562)

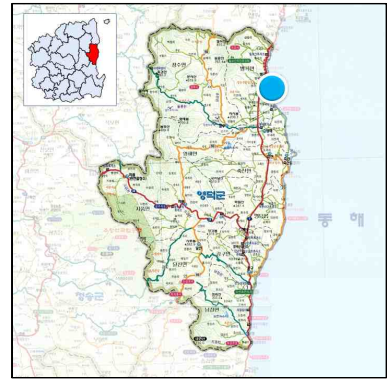

▲ 위치도

나. 여건분석

- 동해안 7번국도에 위치해 있으며, 남북7축 고속도로, 동해중부선 철도 등의 개통 시 광역적 접근성의 개선이 예상
- 동해안의 대표 관광자원인 고래불 해수욕장은 약 4.5km에 달하는 명사 20리 백사장을 보유하고 있으며, 칠보산자연휴양림, 괴시리전통마을, 인량리전통테마마을 등 다양한 자원이 주변에 산재
 - 고래불해수욕장과 관련하여 고려 삼은 목은 이색이 고래들이 뛰어노는 모습을 보고 ‘고래불’이라는 이름을 명명한 곳인 상대산과 선생의 탄생지인 괴시리전통마을과의 연계가 용이
- 고래불 관광지 내에 고래조형물, 음악분수 등 시설이 설치되어 있으며, 경상북도 해양학생수련원, 경찰연수원이 운영중에 있음.
- 공공부문은 거의 투자·집행이 완료되었으나 토지지가가 상승하여 민간개발자들의 투자유치에 어려움이 있어 조성사업의 추진이 일부 지연

다. 개발방향

- 넓은 모래사장과 풍부한 해양자원, 경상북도해양학생수련원, 경찰연수원, 고래불 국민야영장, 괴시리전통마을 등을 연계한 위락·휴양형 관광지로 조성하여 동해안 관광벨트의 거점기능을 담당
- 해양리조트로서의 기능을 강화하기 위하여 종합휴양 및 운동오락시설을 추가로 도입하여 전 계층을 대상으로 한 전천후 종합관광지로 개발

라. 토지이용계획 및 도입시설(안)

▼ 토지이용계획표

(단위 : m², %)

구분	토지이용		주요 도입시설
	면적	비율	
합계	880,400	100.0	—
공공편익시설	133,121	15.1	• 도로, 주차장, 화장실, 샤워장, 관리사무소 등
숙박시설	73,659	8.4	• 여관, 관광호텔, 가족호텔, 콘도미니엄
상가시설	27,086	3.1	• 상가, 종합상가 등
관광 휴양·오락 시설	158,652	18.0	• 종합위락센터, 운동장, 골프연습장, 야영장, 피크닉장, 연수원 등
기타시설	487,881.6	55.4	• 녹지 등

마. 투자계획

▼ 연차별 사업비

(단위 : 백만 원)

구분	사업비	2022년	2023년	2024년	2025년	2026년	2027년 이후
합계	138,900	28,875	28,875	28,875	52,275	—	—
국비	—	—	—	—	—	—	—
국비(균특)	—	—	—	—	—	—	—
지방비	—	—	—	—	—	—	—
민자	138,900	28,875	28,875	28,875	52,275	—	—

주 : 총 사업비 211,619백만 원 중 기투자비 72,719백만 원 제외



▲ 고래볼 관광지 조감도



▲ 고래볼 관광지 토지이용계획도

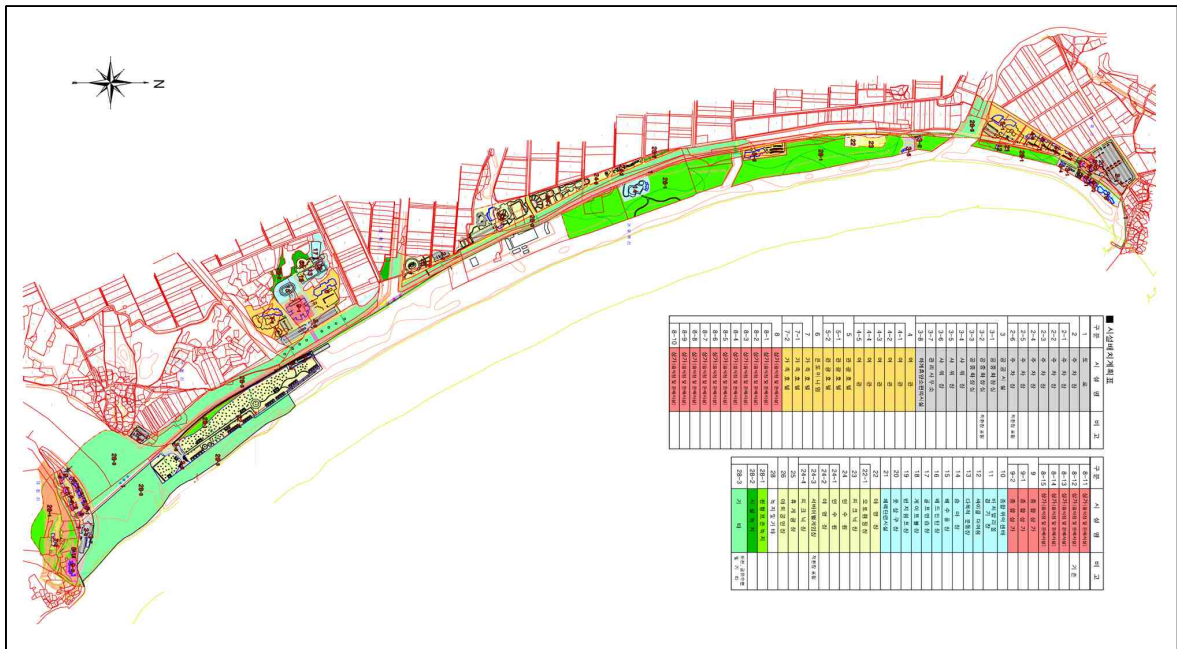

▲ 고래볼 관광지 시설배치계획도

(8) 백암온천 관광지

가. 사업개요

- 위치 : 경상북도 울진군 온정면 소태리 일원
- 면적 : 357,132m²
- 지정일 : 1979. 12. 31
 - 조성계획 승인 : 2009. 06. 08
- 사업기간 : 1980~2027년
- 사업주체 : 울진군
- 사업비 : 63,783백만 원(국비 8,533, 지방비 13,004, 민자 42,246)

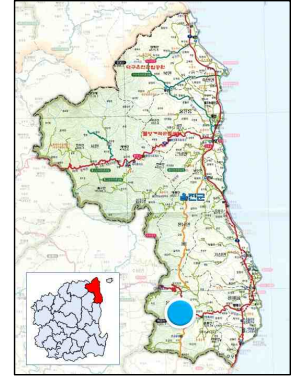

▲ 위치도

나. 여건분석

- 낙동정맥에 연접하여 7번 국도에서 88번 국도를 따라 15분 정도 소요되는 위치에 있어 접근성이 다소 떨어짐.
- 인근의 백암산, 신선계곡 등 생태자원과 더불어 관동팔경의 하나인 월송정, 송림이 잘 어우러진 구산해수욕장, 후포항과 후포해수욕장 등 백암온천과 연계하여 1박 2일 여행코스로 활용할 수 있는 자원이 풍부

다. 개발방향

- 울진군 내 노후화된 숙박시설과 휴양문화시설을 보완하여 온천관광지 및 관광특구로서의 거점기능을 수행할 수 있는 종합레저온천휴양타운으로 육성
- 주변의 산악·내륙 및 해안관광자원을 온천자원과 조화롭게 활용하여 4계절 장기체류가 가능한 종합관광지로 조성하고, 시설물 개선을 통한 스포츠 전지훈련지로의 차별화 추진

라. 토지이용계획 및 도입시설(안)

▼ 토지이용계획표

(단위 : m², %)

구분	토지이용		주요 도입시설
	면적	비율	
합계	357,132	100.0	-
공공편익시설	61,382	17.2	• 주차장, 공원, 녹지
숙박시설	117,664	32.9	• 호텔, 콘도미니엄, 여관
상가시설	2,547	0.7	• 상가시설
관광 휴양·오락시설	8,814	2.5	• 휴게소, 조각공원, 다목적운동장
기타시설	119,786	33.5	• 녹지, 하천, 저류지

마. 투자계획

▼ 연차별 사업비

(단위 : 백만 원)

구분	사업비	2022년	2023년	2024년	2025년	2026년	2027년 이후
합계	300	50	50	50	50	50	50
국비	—	—	—	—	—	—	—
국비(균특)	—	—	—	—	—	—	—
지방비	300	50	50	50	50	50	50
민자	—	—	—	—	—	—	—

주 : 총 사업비 63,783백만 원 중 기투자비 63,483백만 원 제외

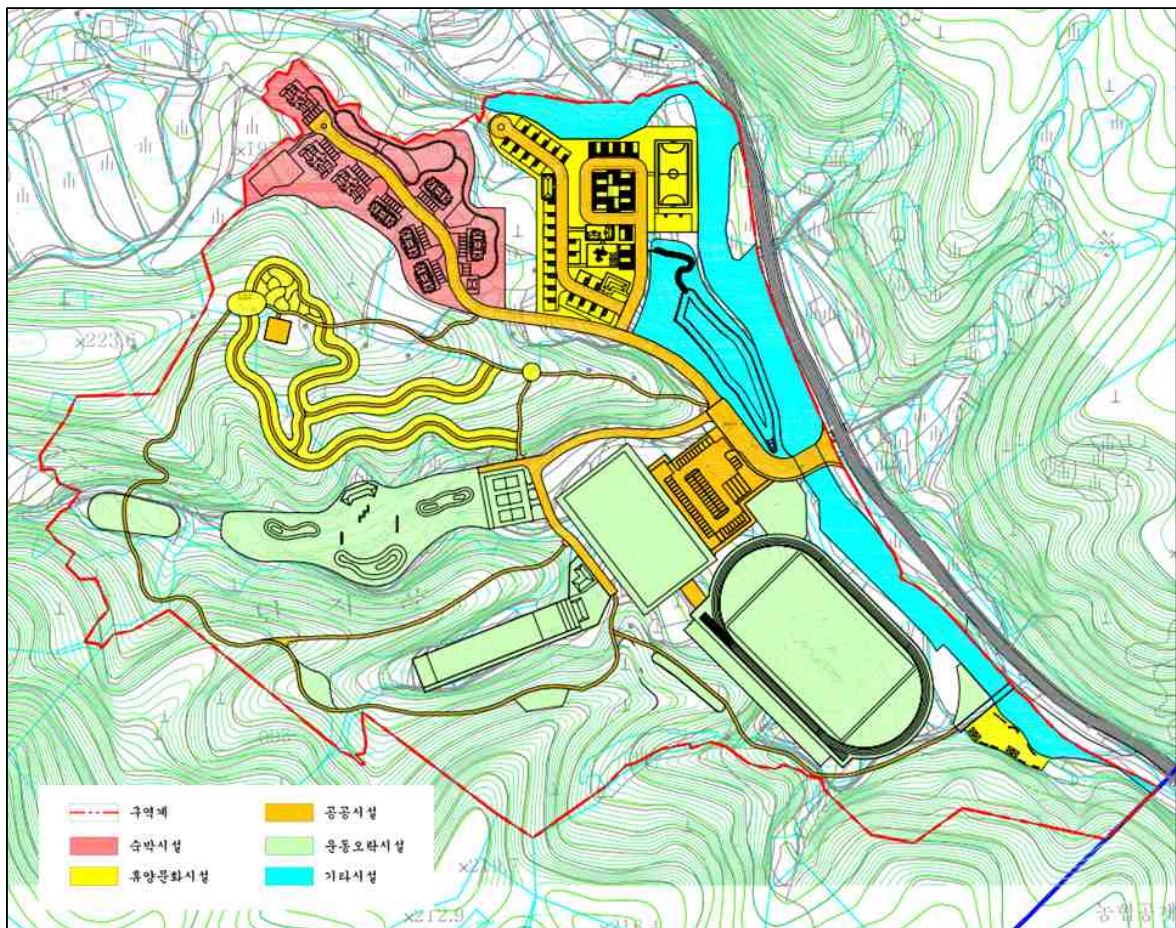

▲ 백암온천 관광지 토지이용계획도

(9) 성류굴 관광지

가. 사업개요

- 위치 : 경상북도 울진군 근남면 노음리 일원
- 면적 : 56,000m²
- 지정일 : 1981. 01. 18
 - 조성계획 승인 : 1987. 03. 23
- 사업기간 : 1987~2027년
- 사업주체 : 울진군
- 사업비 : 21,299백만 원 (국비 1,341, 지방비 3,822, 민자 16,136)



▲ 위치도

나. 여건분석

- 울진군을 남북으로 연결하는 국도 7호선이 관통하며, 영주·봉화를 연결하는 국도 36호선과 청송·영양을 연결하는 국도 88호선을 통해 접근이 가능
 - 2020년 4월 국도 36호선 봉화~울진 구간이 완전 개통되어 경북 북부지역 및 내륙 지역에서의 관광수요가 증가될 것으로 예상
- 2억 5천만년 전에 형성된 석회암동굴인 성류굴은 천연기념물 제155호로 길이 870m, 5개 연못, 12개 광장, 50만개 종유석·석주·석순 등으로 이루어져 있으며 외부 암벽의 측백나무와 함께 조화로운 경관을 연출
- 왕피천공원, 왕피천 케이블카, 민물고기전시관 등 왕피천을 중심으로 관광객이 꾸준히 증가
- 노후화된 상가시설 개선 및 민간투자 활성화를 위한 조성계획변경을 통해 현실적인 관광트렌드에 부합하는 투자여건 조성이 필요

다. 개발방향

- 경북 동해안권 및 강원도 등을 연계한 관광거점으로서의 육성을 위해 주변의 관광자원과 연계된 종합레저타운으로 조성
- 자연환경을 고려하여 인공적인 요소와 자연적인 미(美)가 조화된 관광지 개발 및 지역관광산업의 활성화로 주민 소득 증대 및 관광이미지 개선에 기여

라. 토지이용계획 및 도입시설(안)

▼ 토지이용계획표

(단위 : m², %)

구분	토지이용		주요 도입시설
	면적	비율	
합계	56,000	100.0	—
공공편익시설	19,524	34.9	• 광장, 주차장
숙박시설	9,470	16.9	• 호텔, 여관
상가시설	4,969	8.8	• 상가, 종합휴게소
관광 휴양·오락시설	5,652	10.1	• 테니스장, 운동광장
기타시설	16,385	29.3	• 조경시설, 녹지

마. 투자계획

▼ 연차별 사업비

(단위 : 백만 원)

구분	사업비	2022년	2023년	2024년	2025년	2026년	2027년 이후
합계	16,001	100	100	100	100	100	15,501
국비	—	—	—	—	—	—	—
국비(균특)	—	—	—	—	—	—	—
지방비	500	100	100	100	100	100	—
민자	15,501	—	—	—	—	—	15,501

주 : 총 사업비 21,299백만 원 중 기투자비 5,298백만 원 제외



▲ 성류굴 관광지 토지이용계획도

(10) 울릉도 관광지

가. 사업개요

- 위치 : 경상북도 울릉군 울릉읍·서면·북면 일원
- 면적 : 1,060,290m²
- 지정일 : 1987. 12. 31
 - 조성계획 승인 : 1998. 09 .15
- 사업기간 : 1988~2016년
- 사업주체 : 울릉군
- 사업비 : 55,028백만 원 (국비 4,522, 지방비 43,611, 민자 6,895)
- 사업지구
 - 사동새각단, 사동오박곡, 봉래폭포, 나리분지, 죽도, 도동



▲ 위치도

나. 여건분석

- 울릉도의 면적은 72.82km²로 경북 전체면적의 0.4%를 차지하고 있으며, 동서 직경이 10km, 남북직경이 9.5km, 섬둘레가 56.5km로 독도(동·서도) 외 약 89개의 부속섬으로 구성
- 해상 여객선을 이용하여 접근 시 기상 변화에 따른 잦은 결항으로 불편을 초래하고 있었으나, 2021년 9월 포항~울릉 간 대형 크루즈선 취항으로 관광객 불편이 해소
 - 향후 울릉공항(2025년 예정) 개항으로 접근성은 더욱 향상될 전망
- 천혜의 원시자원을 보유하고 있는 섬전체와 주민들의 생활자체가 매력적인 관광자원이지만 관광기반시설이 취약한 실정
 - 대부분 황토구미, 나리분지 등 일주도로 위주의 단순한 관광형태
- 집행이 미뤄지고 있는 숙박시설지의 민간사업자 투자여건 제고를 통해 관광지의 숙박기능 향상 및 울릉군의 관광 거점화 도모가 필요

다. 개발방향

- 울릉도관광의 숙박·휴양 중심기능을 부여하고, 세계인이 즐겨찾는 국제휴양리조트로 조성

라. 토지이용계획 및 도입시설(안)

▼ 토지이용계획표

(단위 : m², %)

구분	토지이용		주요 도입시설
	면적	비율	
합계	1,060,290	100.0	—
공공편익시설	31,118	2.9	• 관리사무소, 공중화장실, 주차장
숙박시설	49,835	4.7	• 호텔, 방갈로, 펜션, 부대시설
상가시설	2,770	0.3	• 음식점, 상점
관광 휴양·오락시설	18,309	1.7	• 광장, 수목원, 피크닉장, 삼림욕장
기타시설	958,258	90.4	• 박물관, 녹지, 대피소, 야영장 등

마. 투자계획

▼ 연차별 사업비

(단위 : 백만 원)

구분	사업비	2022년	2023년	2024년	2025년	2026년	2027년 이후
합계	6,895	441	645	572	507	725	4,005
국비	—	—	—	—	—	—	—
국비(균특)	—	—	—	—	—	—	—
지방비	—	—	—	—	—	—	—
민자	6,895	441	645	572	507	725	4,005

주 : 1. 총 사업비 55,028백만 원 중 기투자 48,133백만 원 제외

2. 조성계획 변경에 의한 사업기간 연장을 전제로 연차별 사업비 재산정

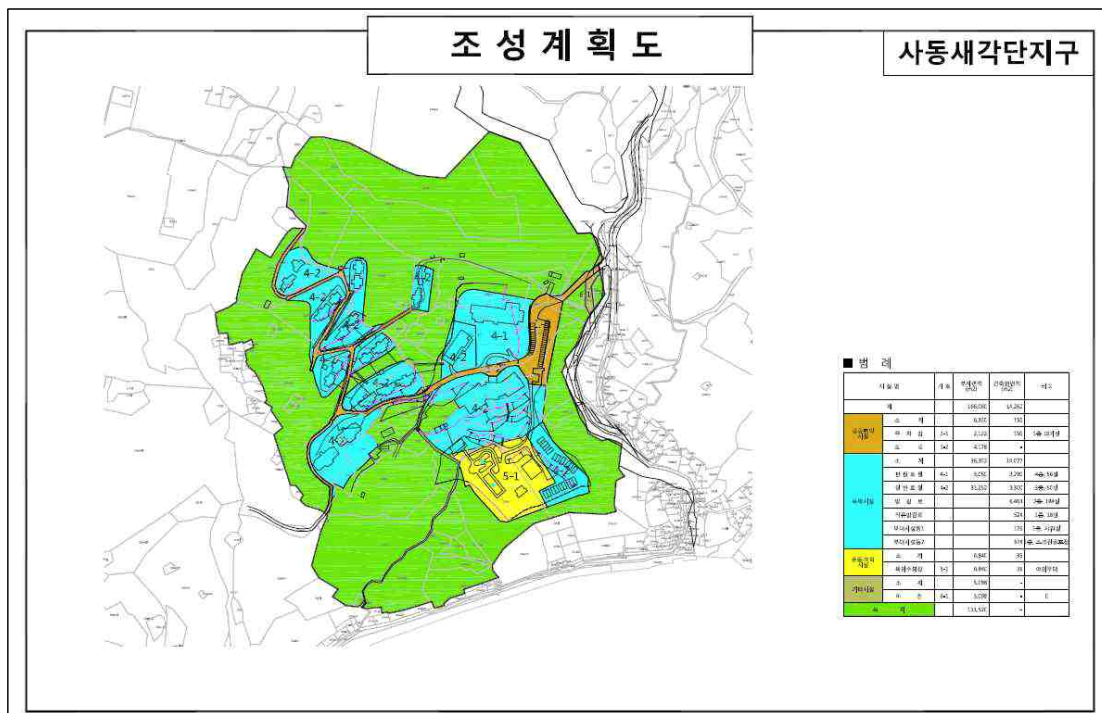

▲ 울릉도 관광지 토지이용계획도(사동새각단지구)

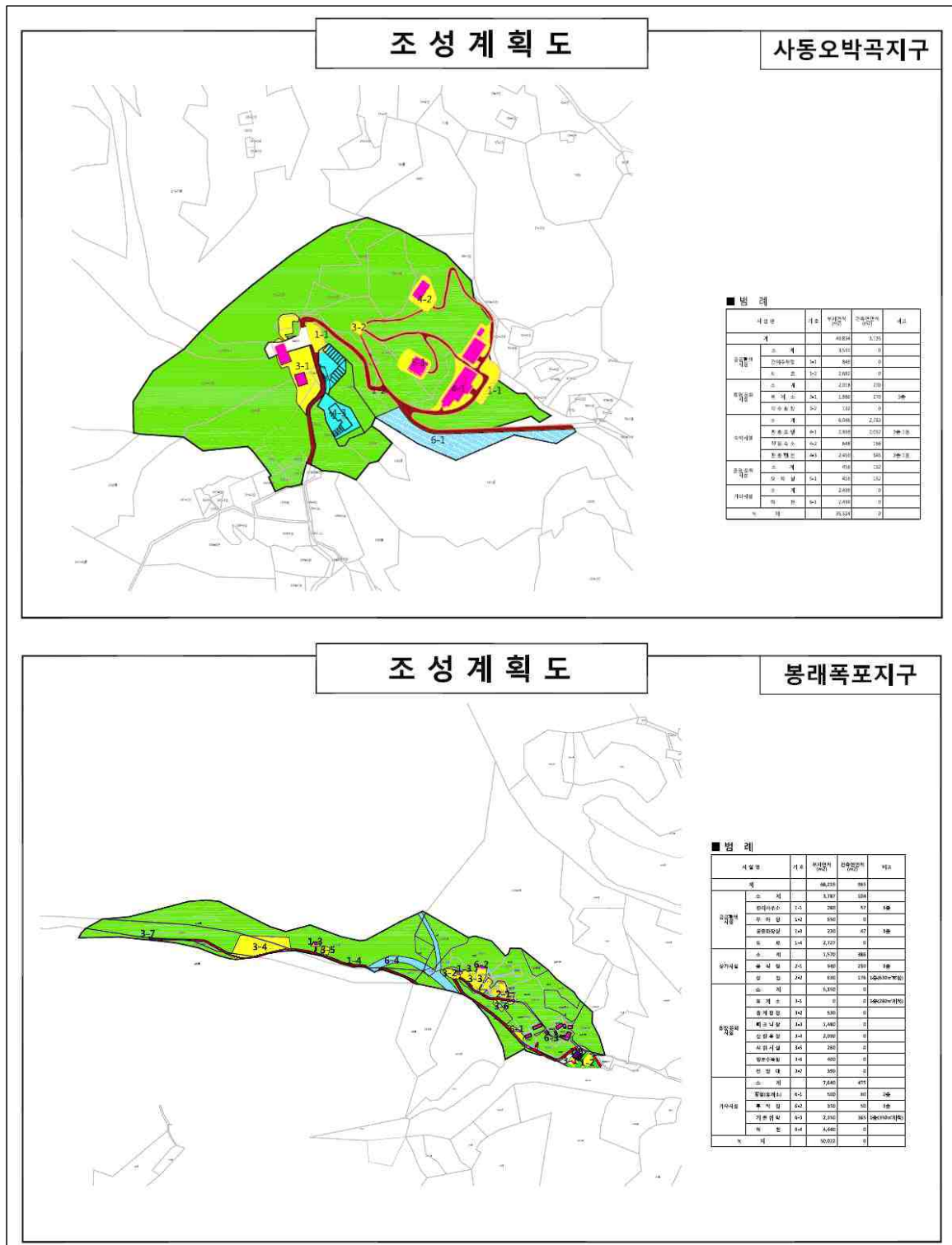

조성계획도

봉래폭포지구

■ 범례

지명명	기호	면적(㎡)	면적(㎡)	비고
전체		88,218	1,014	
주요지		3,787	1,014	
주요지	1-1	281	0	
주요지	2-1	350	0	
주요지	3-1	350	0	
주요지	4-1	350	0	
주요지	5-1	350	0	
주요지	6-1	350	0	
주요지	7-1	350	0	
주요지	8-1	350	0	
주요지	9-1	350	0	
주요지	10-1	350	0	
주요지	11-1	350	0	
주요지	12-1	350	0	
주요지	13-1	350	0	
주요지	14-1	350	0	
주요지	15-1	350	0	
주요지	16-1	350	0	
주요지	17-1	350	0	
주요지	18-1	350	0	
주요지	19-1	350	0	
주요지	20-1	350	0	
주요지	21-1	350	0	
주요지	22-1	350	0	
주요지	23-1	350	0	
주요지	24-1	350	0	
주요지	25-1	350	0	
주요지	26-1	350	0	
주요지	27-1	350	0	
주요지	28-1	350	0	
주요지	29-1	350	0	
주요지	30-1	350	0	
주요지	31-1	350	0	
주요지	32-1	350	0	
주요지	33-1	350	0	
주요지	34-1	350	0	
주요지	35-1	350	0	
주요지	36-1	350	0	
주요지	37-1	350	0	
주요지	38-1	350	0	
주요지	39-1	350	0	
주요지	40-1	350	0	
주요지	41-1	350	0	
주요지	42-1	350	0	
주요지	43-1	350	0	
주요지	44-1	350	0	
주요지	45-1	350	0	
주요지	46-1	350	0	
주요지	47-1	350	0	
주요지	48-1	350	0	
주요지	49-1	350	0	
주요지	50-1	350	0	
주요지	51-1	350	0	
주요지	52-1	350	0	
주요지	53-1	350	0	
주요지	54-1	350	0	
주요지	55-1	350	0	
주요지	56-1	350	0	
주요지	57-1	350	0	
주요지	58-1	350	0	
주요지	59-1	350	0	
주요지	60-1	350	0	
주요지	61-1	350	0	
주요지	62-1	350	0	
주요지	63-1	350	0	
주요지	64-1	350	0	
주요지	65-1	350	0	
주요지	66-1	350	0	
주요지	67-1	350	0	
주요지	68-1	350	0	
주요지	69-1	350	0	
주요지	70-1	350	0	
주요지	71-1	350	0	
주요지	72-1	350	0	
주요지	73-1	350	0	
주요지	74-1	350	0	
주요지	75-1	350	0	
주요지	76-1	350	0	
주요지	77-1	350	0	
주요지	78-1	350	0	
주요지	79-1	350	0	
주요지	80-1	350	0	
주요지	81-1	350	0	
주요지	82-1	350	0	
주요지	83-1	350	0	
주요지	84-1	350	0	
주요지	85-1	350	0	
주요지	86-1	350	0	
주요지	87-1	350	0	
주요지	88-1	350	0	
주요지	89-1	350	0	
주요지	90-1	350	0	
주요지	91-1	350	0	
주요지	92-1	350	0	
주요지	93-1	350	0	
주요지	94-1	350	0	
주요지	95-1	350	0	
주요지	96-1	350	0	
주요지	97-1	350	0	
주요지	98-1	350	0	
주요지	99-1	350	0	
주요지	100-1	350	0	

▲ 울릉도 관광지 토지이용계획도(사동새각단, 봉래폭포지구)

조성 계획도

나리분지지구

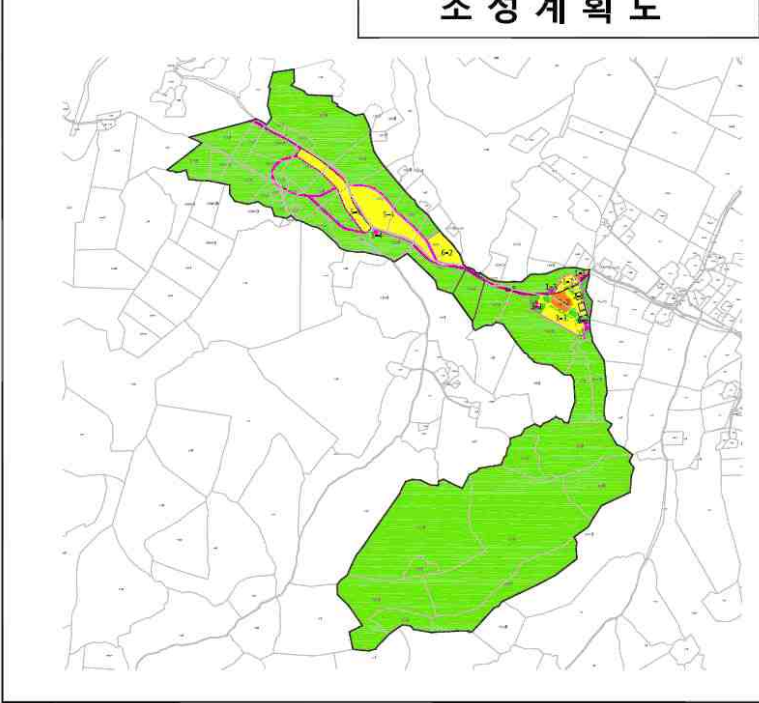
[illegible][illegible]

조성 계획도

죽도지구

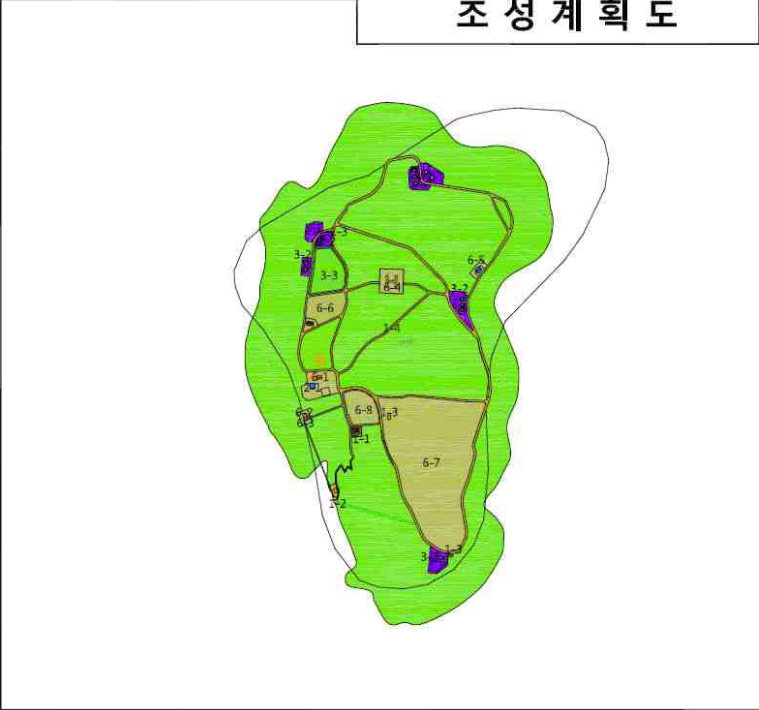
[illegible]

세종특별자치시	시군구	행정구	면적(㎡)	인구(인)	비고
남부농업특구	남부농업특구	농업특구	2,000,000	500	
		농업특구(농업)	500	100	100
		농업특구(농업)	500	100	100
		농업특구(농업)	500	100	100
		농업특구(농업)	500	100	100
남부도시농업특구	남부도시농업특구	도시농업특구	500	100	100
		도시농업특구	500	100	100
		도시농업특구	500	100	100
		도시농업특구	500	100	100
		도시농업특구	500	100	100
남부도시농업특구	남부도시농업특구	도시농업특구	500	100	100
		도시농업특구	500	100	100
		도시농업특구	500	100	100
		도시농업특구	500	100	100
		도시농업특구	500	100	100
남부도시농업특구	남부도시농업특구	도시농업특구	500	100	100
		도시농업특구	500	100	100
		도시농업특구	500	100	100
		도시농업특구	500	100	100
		도시농업특구	500	100	100

▲ 울릉도 관광지 토지이용계획도(나리분지, 죽도지구)

(11) 개척사 관광지

가. 사업개요

- 위치 : 경상북도 울릉군 서면 태하리 일원
- 면적 : 152,244m²
- 지정일 : 2012. 12. 31
 - 조성계획승인 : 2012. 12. 31
- 사업기간 : 2008~2018년
- 사업주체 : 울릉군
- 사업비 : 45,120백만 원 (국비 8,689, 지방비 8,690, 민자 27,741)



▲ 위치도

나. 개발여건

- 울릉도를 찾는 관광객 수는 매년 큰 변화 없이 증감을 반복하였으나 2005년 독도 입도제한 완화 이후 꾸준히 증가
- 울릉읍 도동에 집중된 숙박 및 편의시설의 분산 개발과 울릉역사의 정체성을 강화하기 위한 상징공간으로의 개발 추진
 - 사업대상지는 울릉도의 서쪽에 위치하며, 태하등대, 태하향목, 관광모노레일, 성하신당, 황토굴, 이규원 감찰사 유적지, 대풍감, 향나무자생지(천연기념물 제49호)등의 자원이 분포
- 조성계획 승인 이후 기반시설 조성 실적이 저조함에 따라 변화하는 관광트렌드에 부합되는 조성계획변경을 통해 공공 선투자 및 민자유치 활성화 도모

다. 개발방향

- 울릉도 개척의 역사를 체험할 수 있는 문화자원과 천혜의 자연경관을 연계한 테마가 있는 역사관광 명소로 개발
 - 역사문화자원과 자연환경, 경관을 연계한 역사체험프로그램을 도입하여 교육 지향형 잠재 관광소비자를 유치

라. 토지이용계획 및 도입시설(안)

▼ 토지이용계획표

(단위 : m², %)

구분	토지이용		주요 도입시설
	면적	비율	
합계	152,244	100.0	—
공공편익시설	21,569	14.2	• 오수처리장, 관리사무소 등
숙박시설	7,176	4.7	• 관광펜션
상가시설	7,787	5.1	• 음식점, 상점
관광 휴양·오락시설	38,686	25.4	• 피크닉장, 야외공연장 등
기타시설	77,026	50.6	• 녹지, 하천 등

마. 투자계획

▼ 연차별 사업비

(단위 : 백만 원)

구분	사업비	2022년	2023년	2024년	2025년	2026년	2027년 이후
합계	36,734	400	4,663	3,930	—	—	27,741
국비	—	—	—	—	—	—	—
국비(균특)	5,318	200	2,809	2,309	—	—	—
지방비	8,993	400	4,663	3,930	—	—	—
민자	27,741	—	—	—	—	—	27,741

주 : 1. 총 사업비 45,120백만 원 중 기투자 8,386백만 원 제외

2. 조성계획 변경에 의한 사업기간 연장을 전제로 연차별 사업비 재산정

3. 신규 관광(단)지 개발계획

1) 신규 관광(단)지 개발예정지구 선정

(1) 기본 방향

- 제6차 경북 권역계획 개발예정지구 평가를 통한 개발예정지구 재조정
 - 제6차 경북 권역계획에 반영된 개발예정지구에 대한 관광(단)지 추진 여부와 미지정 사유 분석을 통해 존치여부 검토
- 제7차 권역계획 신규 관광(단)지 선정기준에 의거한 대상지구 선정
 - 권역의 관광수요 전망 및 관광수급 분석 결과를 반영하여 관광자원의 특성, 권역계획의 개발 방향 등을 종합적으로 고려해 신규 개발예정지구 발굴
 - 기존 과다한 관광지 수와 투자 미흡, 향후 관광개발 추세 변화 등을 감안하여 신규 개발 대상지의 선정은 최소화

(2) 평가대상 선정

- 평가범위는 제6차 관광(단)지 개발예정지구와 제7차 신규 추천 관광(단)지로 한정
 - 제6차 경북 권역계획에 반영된 기존 개발예정지구 중 ‘영천 금호지구’를 제외한 ‘포항 코스타밸리지구’ 1개 지구를 평가
 - 영천 금호지구는 관광(단)지 개발이 아닌 「지역 개발 및 지원에 관한 법률」에 의거한 지역개발구역 지정을 통해 사업 추진 중
 - 제7차 신규 후보지구로는 지자체에서 추천한 신규 4개 지구를 모두 포함하여 평가 실시

▼ 평가대상 선정 결과

구 분	제6차 경북 권역계획 개발예정지구	제7차 신규 후보지구
지구명	<ul style="list-style-type: none"> • 포항 코스타밸리 관광단지 	<ul style="list-style-type: none"> • 경주 천북 관광단지 • 칠곡 웰빙-스테이 레포츠 관광단지 • 성주 성주호 관광지 • 고령 대가야 휴문화유수 관광단지
소 계	1개	4개

(3) 평가 및 선정

■ 평가항목

- 신규 개발예정지구 후보에 대한 평가항목은 관광자원성, 개발타당성, 실현가능성 등 3개 대분류에 각각 2~5개의 세부항목을 두어 총 10개로 구성
 - 제7차 권역계획 신규 관광(단)지 선정기준을 평가항목별로 구분하고, 접근성, 추진의지 등의 항목을 추가하여 평가
 - 관광자원성 : 차별성, 접근성
 - 개발타당성 : 개발방향, 수급분석, 경제성, 부지여건(토지확보율)
 - 실현가능성 : 재원조달(투자가능성), 추진의지, 기대효과(지속가능성)

■ 평가방법 및 가중치 적용

- 평가과정의 객관성을 확보하기 위해 가능한 정량평가를 실시하고, 부득이한 경우 정성평가를 병행
 - 평가항목별 등급에 따라 1~5점을 부여하는 단계별 평가를 실시
- 신규 개발예정지구 추진에 따른 각 평가항목별 중요도를 감안하여 가중치를 3단계로 구분하고 각각 1~3배의 점수를 부여
 - 차별성, 경제성, 추진의지 등을 높은 비중으로 설정

▼ 관광(단)지 개발예정지구 평가항목

구 분	평가항목	평가내용	가중치
관광 자원성	차별성	• 관광(단)지 주제 및 계획내용 • 관광자원 매력성과 상징성	3
	접근성	• 관광(단)지 교통 편의성	1
개발 타당성	개발방향	• 상위계획과의 정합성, 지역주민 참여	1
	수급분석	• 수요 및 공급분석 예측결과의 적정성	2
	경제성	• 개발타당성 분석 및 결과의 적정성 등	3
	자원 및 시설계획	• 관광(단)지 시설계획 및 자원관리 계획 내용 등	2
	부지여건 (토지확보율)	• 토지 확보 용이성 및 기확보 면적 등	2
실현 가능성	재원조달 (투자가능성)	• 재원조달 가능성과 민자유치 실현 정도	2
	추진의지	• 지자체 및 민간투자자 개발의지 • 행정절차 이행여부	3
	기대효과 (지속가능성)	• 지속가능한 관광개발 정도 • 지역관광발전 기대효과	1

■ 평가 결과

- 신규 개발예정지구 후보지구에 대한 평가 결과, 총 평가점수가 70점 이상인 4개 지구를 반영
- 포항코스타밸리지구, 천북지구, 웰빙-스테이레포츠지구, 성주호 지구는 반영하고, 대가야휴문화유수지구는 제외

▼ 평가 결과

구 분		관광자원성		개발타당성				실행가능성			평가 점수	적합성 관 단	
		차별성	접근성	개발 방향	수급 분석	경제성	자원 및 시설 계획	부지 여건	재원 조달	추진 의지			기대 효과
가중치		(3)	(1)	(1)	(2)	(3)	(2)	(2)	(2)	(3)	(1)	100	—
기 존	포항코스타밸리	9	3	3	6	12	6	8	8	12	4	71	○
신 규	천북	12	4	5	10	15	8	10	10	12	4	90	○
	웰빙-스테이 레포츠	9	4	2	6	12	6	8	8	12	4	71	○
	성주호	12	4	4	8	12	8	8	8	15	4	83	○
	대가야 휴문화유수	9	3	3	4	9	6	6	6	9	3	58	×

■ 문화체육관광부 조정 결과

- 서면 평가 및 검토, 현장실사 등을 통해 진행된 문체부 신규 관광(단)지 개발 예정지구 총괄조정결과를 반영³⁶⁾

▼ 신규 관광(단)지 개발예정지구 총괄조정결과

구 분	조정의견	비고
포항코스타밸리 관광단지	<ul style="list-style-type: none"> 권역계획상 수정보완 의견을 고려하여 보완이 필요함. - 관광단지 공공성 확보를 위한 방안, 자기자본 및 직영사업의 확대, 사유지 매입비율, 포항시 관광정책 방향과의 부합성 등을 고려하여 계획내용을 보완할 필요가 있음. 	-
천북 관광단지	<ul style="list-style-type: none"> 권역계획수립과 관련한 별도의 의견 없음. 	-
성주호 관광지	<ul style="list-style-type: none"> 권역계획수립과 관련한 별도의 의견 없음. 	지정시 사전협의 별도
웰빙-스테이 레포츠 관광단지	<ul style="list-style-type: none"> 권역계획상 수정보완 의견을 고려하여 보완이 필요함. - 관광단지 공공성 확보를 위한 방안, 자기자본 및 직영사업의 확대, 사유지 매입비율, 칠곡군 관광정책 방향과의 부합성 등을 고려하여 계획내용을 보완할 필요가 있음. 	-

주 : 제7차 권역별 관광개발계획 2차 총괄 조정 의견서(안) 및 현장실사 조정의견서를 토대로 작성
(공문 : 한국문화관광연구원 관광산업연구실-2147 / 한국문화관광연구원 관광산업연구실-2148)

2) 포항 코스타밸리 관광단지

(1) 사업개요

- 위치 : 경상북도 포항시 남구 장기면 계원리, 두원리 일원
- 면적 : 2,141,220m²
- 사업기간 : 2011~2027년
- 사업주체 : 민간개발자(주식회사 중원)
- 사업비 : 390,000백만 원(민자 390,000)

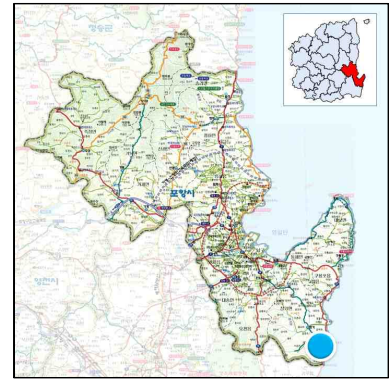

▲ 위치도

(2) 사업추진 경위

- 코스타밸리 관광단지 조성 추진을 위한 다수의 국내외 ‘투자유치 설명회’를 개최 및 유관기관 간 양해각서 체결 등을 추진
 - 2017년 01월 제6차 경북권 관광개발계획 반영
 - 2018년 06월 개발자금 확보를 위한 신규 주주 영입 : (주)서호홀딩스
 - 2018년 08월 포항 코스타밸리관광단지 마스터플랜을 위한 업무협약 체결 : (주)중원 - (주)원마운트(마스터플랜 용역수립비용 5억 원)
 - 2018년 09월 2030년 포항시 도시기본계획 반영
 - 2019년 03월 포항 코스타밸리관광단지 사업제안서 설명회(포항시)
 - 2019년 04월 포항 코스타밸리관광단지 마스터플랜 수립 완료
 - 2020년 04월 포항 코스타밸리관광단지 투자계획 설명회(포항시)
 - 2020년 07월 진입로 개설용 토지 5,982m² 추가 매입 : 토지확보율 67%
 - 2020년 10월 포항 코스타밸리관광단지 사업대상지 인접지역 민원 발생 : 장기면 수성사격장 아파치헬기 사격훈련 관련
 - 2021년 06월 수성사격장 소음측정 실시 : 국민권익위원회 중재
 - 2022년 이후 포항 코스타밸리 관광단지 본격 추진 예정

(3) 여건 분석

- 대상지 반경 50km 이내에 대구, 울산, 부산 등의 광역시가 입지하며, 울산~포항 간 고속도로 개통으로 부산 등지에서의 접근이 편리해 관광객 방문이 증가할 것으로 예상
 - 경주~감포2국도(2018년 12월) 완전개통으로 관광객 유입 증가가 예상
 - 포항 코스타밸리 관광단지의 1차 배후수요는 1시간권에 위치한 포항시(50만

명), 울산광역시(112만명), 경주시(25만명) 등 약 200만명이고, 2차 배후수요는 2시간권에 위치한 부산광역시(336만명), 대구광역시(240만명), 창원시(103만명) 등 900만명으로 예측

- 특히 포항철강산업단지, 블루벨리산업단지, 포스코, 방폐장, 월성원자력, 현대자동차, 현대중공업 등 한국의 대표적 산업시설이 주변에 분포하여 산업과 관광을 연계할 수 있는 잠재력이 탁월
- 호미곶관광지~감포해양관광단지~마우나오션관광단지~동부산관광단지로 연결되어 향후 세계적인 해양관광벨트의 형성이 가능
 - 경주~감포 2국도가 개통됨에 따라 연간 700만명 이상이 방문하는 보문관광단지에서 차량으로 30분 내에 도착 가능하여 보문관광단지 및 경주시와 연결되는 해양관광지로 도약 가능

(3) 개발방향

■ 관광단지 개발방향

- 포항, 경주, 울산 등 주변지역의 기업 및 임직원을 위한 사계절 종합 휴양지 및 자연 친화형 리조트타운으로 조성
 - 산악·해양형 매력시설이 갖추어진 4계절형 종합리조트이자 수려한 자연 속에서 탈일상적인 여유를 누릴 수 있는 스포츠형 리조트
 - 기존 리조트시설의 세대간 갈등을 흡수·승화할 수 있는 3세대형 만족리조트이자 자연 지세와 산림을 활용한 환경친화적 리조트로 개발
- 건강 추구형 관광단지
 - 웰빙을 넘어 치료와 관광휴양을 동시에 선호하는 헬스투어리즘의 흐름에 맞는 관광단지로 개발
- 자연 밀착형 관광단지
 - 사업지 배후의 동해안과 산림 등 천혜 자연환경을 최대한 활용하여 일상적 도시생활에 지친 현대인들의 자연에 대한 회귀본능을 자극하고 편리하게 이용할 수 있는 휴양시설을 결합
- 문화체험형 관광단지
 - 문화콘텐츠와 체험행위가 결합되어 감성적 관광활동이 가능한 관광단지 개발

■ 포항시 관광정책 방향과의 부합된 관광단지 조성

- 포항 코스타벨리 관광단지는 2030년 포항도시기본계획상 해양관광 거점이자 체류형관광지 조성지역에 위치
 - 포항시에서 가장 부족한 관광시설인 숙박시설을 다수 조성하여, 포항시 정책 방향을 지원할 수 있는 관광단지 조성

- 콘도, 호텔, 펜션 등 다양한 형태의 숙박시설 조성을 통해 소득, 연령 및 가구형태에 따른 다양한 수요층에 대한 체류형 관광 수요에 대응

■ 관광단지로서의 공공성 확보

- 지역 경제 활성화를 위한 시설 제공
 - 지역 생산자와 소비자를 연결하는 파머스 마켓을 상업시설지역에 설치
- 시민들이 자유롭게 즐길 수 있는 관광시설 개방
 - 관광단지 외곽 산악지역을 활용해 동해안 전망이 가능한 둘레길 조성
 - 자연친화형 놀이시설인 '숲속 놀이터'와 방문객을 위한 체육시설 등 개방형 공원시설 조성

(4) 시설규모 및 배치계획

■ 토지이용계획

- 사업대상지는 관광시설지역, 상업시설지역, 장기체류형 숙박시설지역, 일반숙박시설지역, 체육시설지역 등 총 5개의 지역으로 구분하고 공공편익시설, 숙박시설, 상가시설, 관광 휴양·오락시설 및 기타시설 지구별로 적합한 계획을 수립
- 입지여건상 가용지의 한계성을 고려하여 체반시설의 위치를 선정하고 공간 상호간의 합리적 연계성을 도모
- 공간별 기능배분에 따라 토지이용의 효율성을 제고시키고 쾌적한 환경을 조성할 수 있도록 토지이용 용도를 결정
- 주변지형 및 경관과 조화로운 환경보전차원의 공간계획을 수립하고 이용계층에 따른 활동구간 구분 및 각 공간마다 독자적인 성격을 부여하는 토지이용계획 수립

▼ 토지이용계획표

(단위 : m², %)

구분	토지이용		주요 도입시설
	면적	비율	
합계	2,141,220	100.0	-
공공편익시설	126,059	5.9	• 광장, 주차장, 도로, 우수처리시설
숙박시설	192,627	9.0	• 장기체류형 숙박시설, 테마형 숙박시설, 호텔, 펜션
상가시설	80,992	3.8	• 맛집거리, 예술인마을, 힐링센터, 전망대
관광 휴양·오락시설	1,010,671	47.2	• 자연형 테마파크, 관광농원, 동물농장 • 골프장, 수영장, 승마장 • 자연휴양림, 루지, 썰라인, 연수원, 문화센터
기타시설	730,871	34.1	• 녹지, 저류지, 공원

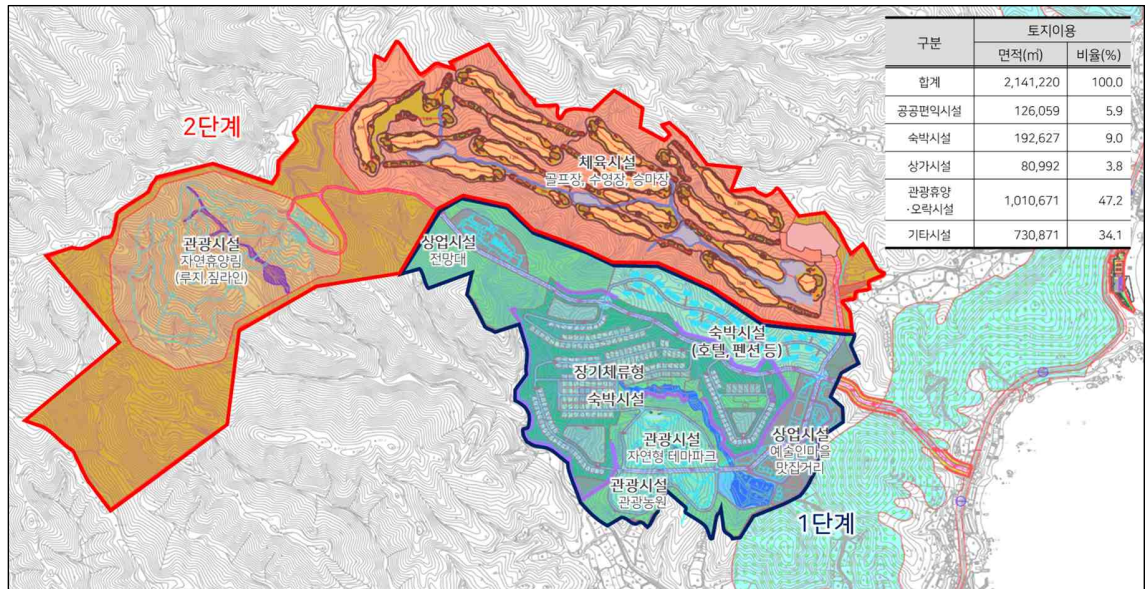

▲ 포항 코스타벨리 관광단지 토지이용계획도(안)

■ 시설배치계획

- 시설물의 배치는 입지특성, 기능 등을 고려하여 독립성이 유지되면서 상호 연계가 가능하도록 전체적 조화를 유도
- 기존의 자연지형 및 경관을 최대한 활용하여 과도한 절토·성토로 인한 자연지형의 훼손을 최소화
- 충분한 옥외공간 확보로 이용공간을 극대화시키며 서비스공간 및 휴게기능공간을 개방하여 공공적 이용을 제고하도록 계획
- 관광단지 조성의 원활한 추진을 위해 조성단계를 2단계로 구분하고 1단계 사업으로 숙박시설 및 상가시설 조성을 추진하고 2단계사업으로는 관광 휴양·오락시설을 조성하는 등 순차적으로 추진



▲ 포항 코스타벨리 관광단지 시설배치계획도(안)

(5) 투자계획

○ 코스타밸리 관광단지 조성을 위한 총 투자비는 390,000백만 원

- 포항 코스타밸리 관광단지 조성을 위한 투자비 3,900억 원은 사업초기 (주)중원의 자기자본금과 협력사 투자유치를 통해 해결하고, 향후 펜션 및 상업시설 등에 대한 분양 수익금 및 금융기관 조달을 통해 마련할 계획

▼ 연차별 사업비

(단위 : 백만 원)

구분	사업비	2022년	2023년	2024년	2025년	2026년	2027년 이후
합계	364,150	20,209	25,489	23,885	30,179	28,885	235,503
국비	-	-	-	-	-	-	-
국비(균특)	-	-	-	-	-	-	-
지방비	-	-	-	-	-	-	-
민자	364,150	20,209	25,489	23,885	30,179	28,885	235,503

주 : 총 사업비 390,000백만 원 중 기투자 25,850백만 원 제외

3) 경주 천북 관광단지

(1) 사업개요

- 위치 : 경상북도 경주시 암곡동 일원
- 면적 : 1,594,803m²
- 사업기간 : 2021~2029년
- 사업주체 : 민간개발자(주식회사 태영건설)
- 사업비 : 400,000백만 원(민자 400,000)



▲ 위치도

(2) 여건 분석

- 보문관광단지 북동쪽에 위치하여 서쪽으로 형산강을 끼고 대송면, 양북면, 현곡면과 포항시 남구와 연결한 지역으로 대상지 접근성은 양호한 편
 - 국도4호선과 국도20호선을 통하여 경주IC 및 남포항IC에서의 원활한 접근이 가능하며, 대상지와 연결해 있는 골프장 진입도로를 통해 진입 가능
- 경북 최대 관광지인 보문관광단지와 인접하여 있으며, 현재 대상지와 연결하여 골프장 및 골프텔이 건설 중에 있어 향후 관광수요는 충분할 것으로 판단
- 보문관광단지와 차별화 되는 산악형 관광단지로 보문관광단지와 함께 지역 관광객 유치 및 경제활성화 증대 가능

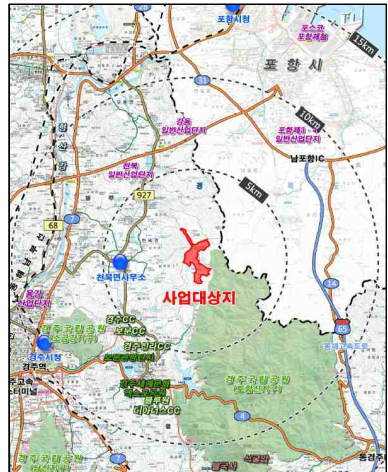

(3) 개발방향

- 경주시의 산악형 자연관광의 거점 조성
 - 역사문화관광을 대표하는 경주시에 또 하나의 새로운 패러다임 체시를 통해 다양한 관광활동이 이루어지는 국내 유일 종합관광도시 이미지 구축
 - 도심과 해안을 중심으로 입지한 경주시 관광거점에 더해 산악형 거점 관광단지조성을 통한 균형발전 도모
- 지역성 극대화를 통한 차별화된 친환경 관광단지 조성
 - 대상지가 지닌 천혜의 자연자원과 인문자원을 적극 활용하여 기존 관광단지와의 차별화 도모
 - 대상지 내 특색 있는 자연경관을 극대화하고 기존 수림과 식생의 조화를 통해 지속가능한 친환경 관광단지 조성

○ 트렌드를 반영한 미디어아트 및 오픈스튜디오 테마관광단지 조성

- 유튜브 창작자 및 예술인들과 연계하여 미디어아트를 통한 감성형 테마시설 도입으로 관광객 유치 도모
- 또한 변화하는 관광수요와 행태에 부응하는 독창적이고 경쟁력 있는 테마 부여로 능동적 대처가 가능한 관광단지 조성
- 미디어(YouTube, 드라마, 예능, 영화 등) 매체의 촬영장 및 오픈스튜디오로 활용

(4) 시설규모 및 배치계획

■ 토지이용계획

○ 대상지의 원형을 최대한 보존하고 자연과 조화될 수 있는 토지이용계획을 수립하고 원활한 사업추진을 위해 단계별 개발계획을 수립

- 1단계 사업에서는 공공편익시설, 공공편익시설, 숙박시설, 상가시설, 관광 휴양·오락시설(축제의광장, 환영의정원, 예술의정원, 오픈스튜디오, 미디어아트센터, 미디어아트필드, 전망공간, 미니수목원)을 조성
- 2단계 사업에서 관광 휴양·오락시설(디스커버리존, 무장애명상길, 공예체험장, 소품테마원, 바람의 초원, 역사미로원, 토피어리원, 놀이정원, 사계절썰매장, 비밀의정원)과 모노레일을 추가 조성

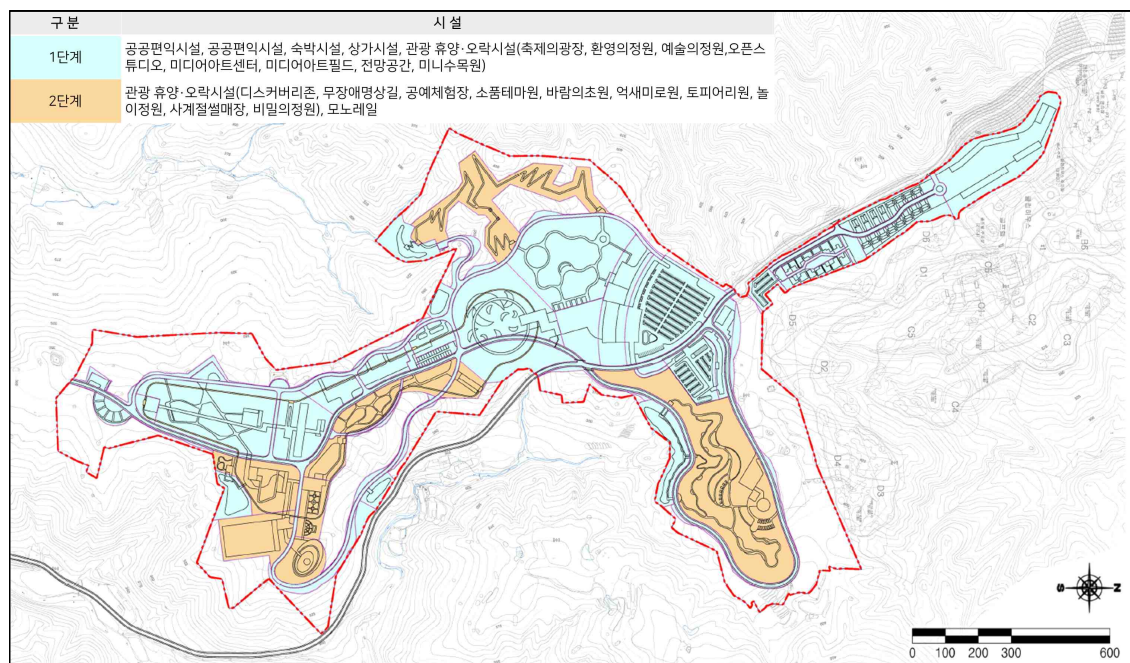

▲ 단계별 개발계획

○ 대상지 진입부에 숙박시설을 우선배치하고 관광 휴양·오락시설을 대상지 중심부에 배치하여 방문객들의 이용편이를 도모

▼ 토지이용계획표

(단위 : m², %)

구분	토지이용		주요 도입시설
	면적	비율	
합계	1,594,803	100.0	-
공공편익시설	316,447	19.9	• 광장, 도로, 주차장, 비지터센터, 저류지 등
숙박시설	89,756	5.6	• 콘도, 저층형 숙박시설 등
상가시설	31,170	1.9	• 상가, 장육거리, 휴게소 등
관광 휴양·오락시설	638,824	40.1	• 디스커버리존, 축제의광장, 예술의정원, 무장애명상길, 공예체험장, 오픈스튜디오, 바람의초원, 익새미로원, 토피어리원, 놀이정원, 사계절 썰매장, 미디어아트센터, 미디어아트필드, 전망공간, 미니수목원 등
기타시설	517,868	32.5	• 녹지

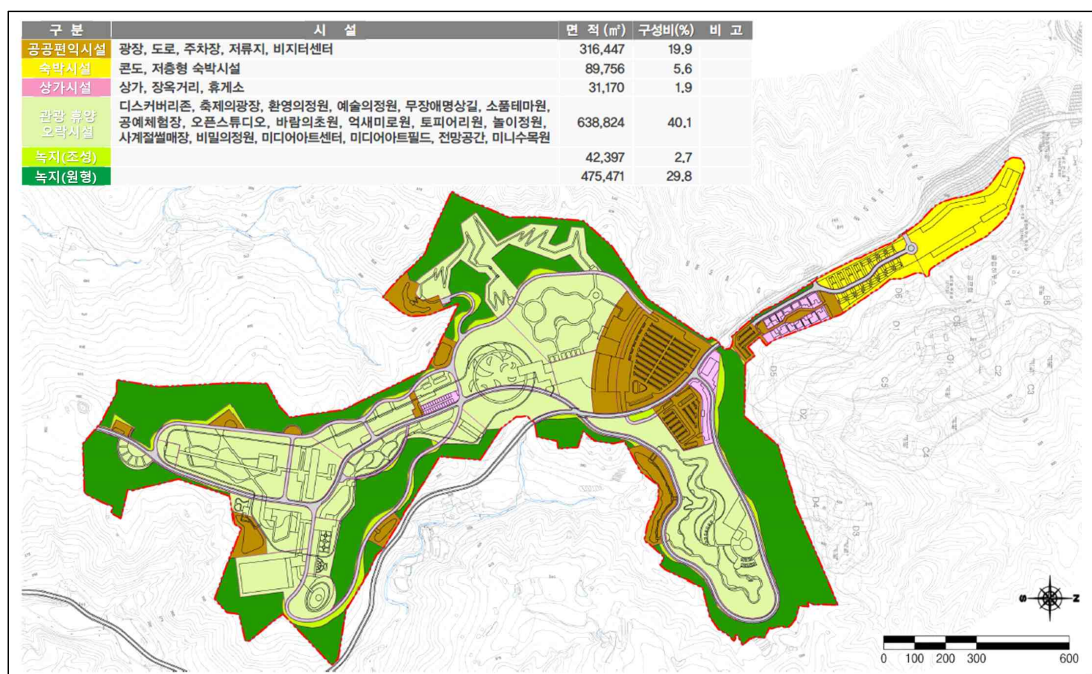

▲ 천북 관광단지 토지이용계획도

■ 시설배치계획

- 대상지는 메인 콘텐츠인 Media&Art 및 Open Studio와 서브 콘텐츠인 Stay&Healing, Hub&Service, Garden&Art, Discovery park로 설정
- Media&Art 및 Open Studio는 관광단지 거점시설로서 대상지의 강점을 살려 자연과 함께 다양한 이벤트 및 축제가 있는 미디어체험공간으로 적극적 개발 지역의 중심부에 위치하도록 함
- 대상지의 이야기를 담은 정원 및 기존의 건축물을 활용한 체험시설, 자연과 예술을 동시에 느낄 수 있는 미디어아트공간, 대상지의 자연환경과 조화되고 어린이를 동반한 가족 단위 전체의 체험·놀이공간을 조성
- 테마거리를 형성하여 방문객의 흥미를 유도함과 동시에 영화 또는 드라마 세트장으로 활용될 수 있도록 계획

- 미디어아트센터, 미디어아트필드, 오픈스튜디오, 상가(테마상가), 소품테마원, 공예체험장, 바람의초원, 역사미로원, 사계절설매장 등

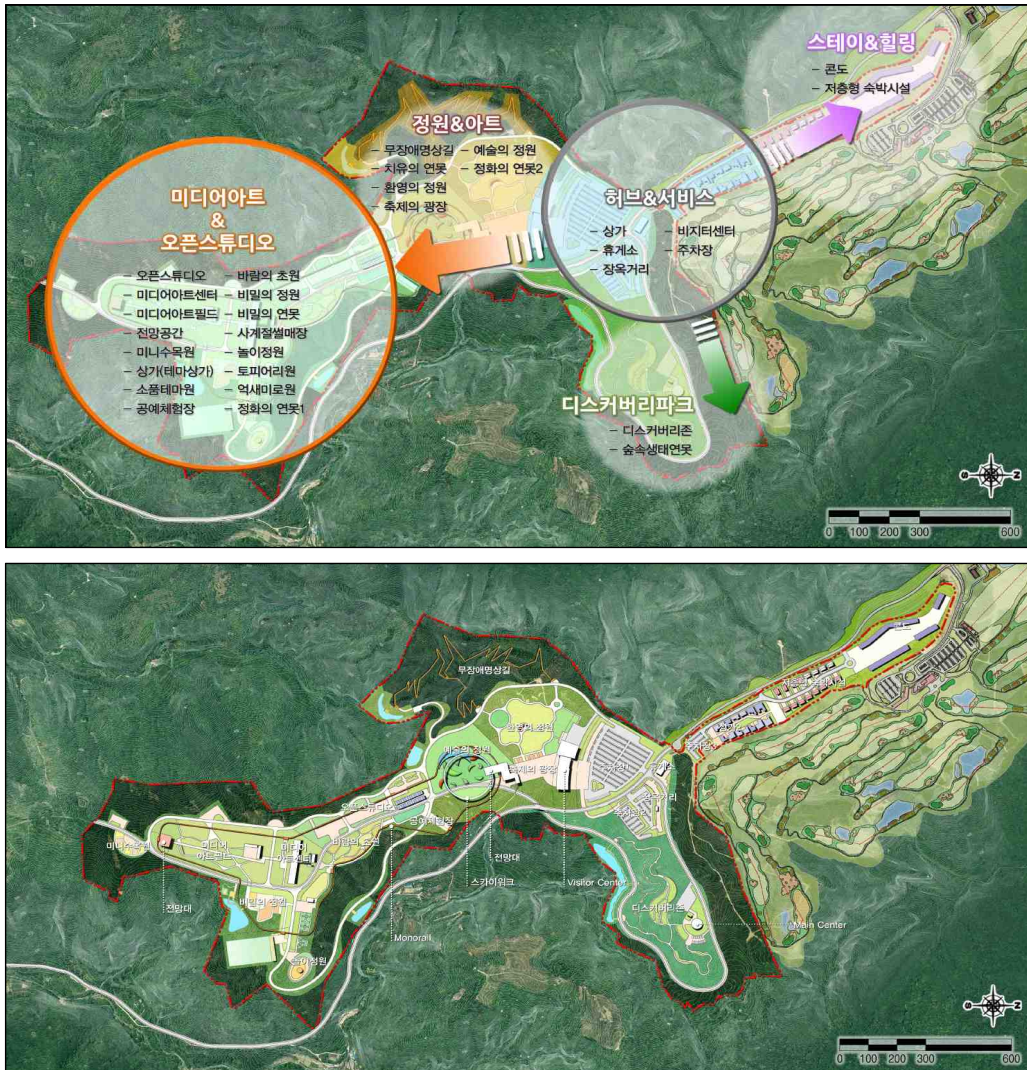

▲ 천북 관광단지 시설배치계획도

(5) 투자계획

○ 천북 관광단지 조성을 위한 총 투자비는 400,000백만 원

▼ 연차별 사업비

(단위 : 백만 원)

구분	사업비	2022년	2023년	2024년	2025년	2026년	2027년 이후
합계	395,400	40,800	124,100	156,500	—	—	74,000
국비	—	—	—	—	—	—	—
국비(균특)	—	—	—	—	—	—	—
지방비	—	—	—	—	—	—	—
민자	395,400	40,800	124,100	156,500	—	—	74,000

주 : 총 사업비 400,000백만 원 중 기투자 4,600백만 원 제외

4) 성주 성주호 관광지

(1) 사업개요

- 위 치 : 경상북도 성주군 금수면 봉두리 일원
- 면 적 : 498,800m²
- 사업기간 : 2021~2026년
- 사업주체 : 성주군
- 사업비 : 84,760백만 원(지방비 52,030, 민자 32,730)

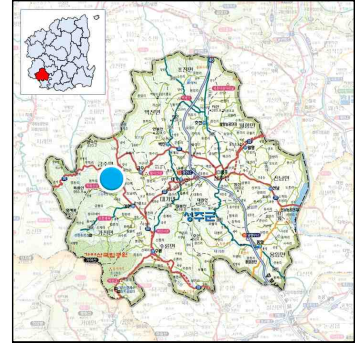

▲ 위치도

(2) 여건 분석

- 성주호는 성주관광10선으로 선정된 지역의 대표 관광명소이며, 가야산국립공원과 함께 영남지방에서 가장 큰 규모의 독용산성과 자연휴양림, 포천계곡 등이 주변에 입지하여 연계가 가능
- 국내 최초의 수상레저 테마파크인 아라월드가 대상지와 연결하여 있고, 금수문화공원 야영장 등이 연결해 있어 다양한 관광수요 창출에 용이
 - 독용산성과 아라월드, 금수문화공원과 포천계곡 등지에 연간 약 5만 2천여 명의 관광객이 방문
- 대구시 및 김천 혁신도시와 인접하며 김천구미KTX역에서 20분거리에 위치하며, 향후 남부내륙철도 성주역, 동서3축고속도로(무주~대구) 건설 등이 예정되어 있어 광역접근성 개선이 예상



▲ 성주호 관광지 종합분석도

(3) 개발방향

- 생태탐방형 관광활동의 한계를 극복할 수 있는 관광·휴양·체험·위락 활동이 도입된 4계절 체류형 호수관광지로 조성
- 독특하고 차별화된 테마(산, 호수)의 도입으로 흥미성 추구
 - 체험·교육·문화활동, 여가·휴식활동을 통한 다양한 테마를 도입하여 차별화된 시설구상에 따른 흥미성을 추구
- 다양한 활동공간과 시설 도입을 통한 체험관광 극대화
 - 각 활동별 테마에 따른 다양한 체험관광 요소의 도입과 레저, 체험, 관람, 휴식, 여가, 교육, 위락 등의 기능이 있는 시설의 도입
- 지역경제의 활성화 도모를 위한 수익창출 모델의 개발
 - 독용산성과 성주호의 보존적 개발 측면보다 새로운 관광 콘텐츠를 발굴·육성하여 지역경제 활성화를 위한 수익창출이 가능한 모델 개발

수려한 자연속에서 **먹자쓰놀**을 즐기는
‘체류형 호수관광지 조성’

EAT

여행지에서 맛있는 음식을 즐긴다

- 맛있는 음식이 준비한 식도락 여행
- 향토음식점, 카페테리아 등

SLEEP

이국적 분위기에서 잠든다

- 성주호의 뛰어난 자연경관 조망
- 자연속에서 힐링하며 휴가를 즐기는 체류형 힐링 숙박시설
- 랜드마크 역할의 이국적 리조트

REST

일상에서 벗어나 몸과 마음을 쉬다

- 자연속에서 신체적·정신적 피로 회복
- 기존의 독용산성 자연휴양림, 성주호 둘레길과 연계

ENJOY

다함께 놀면서 즐긴다

- 호기심이 유발되는 다양한 산악·수변놀이
- 아라월드(기존시설), 모노레일, 잠라인
- 다양한 연령대에 맞는 놀이시설 도입



(4) 시설규모 및 배치계획

■ 토지이용계획

- 계획대상지는 자연환경이 양호한 지역으로 개발에 따른 피해를 최소화하여 부정적 환경변화의 영향을 줄이고, 개발가능지를 중심으로 토지이용계획을 수립
- 각 시설별로 독자적인 기능을 수행하면서 상호간에 유기적인 연계성을 유지할 수 있도록 계획하며, 기능성, 안전성, 편리성 및 쾌적성을 고려하여 토지의 합리적 이용을 도모하고 어드벤처시설지구와 리조트시설지구로 구분하여 계획
- 어드벤처시설지구는 기존의 아라월드와 연계한 운동·오락시설, 상가시설, 휴양·문화시설 등을 유기적으로 배치하고 리조트시설지구는 지형적 특성을 고려하여 장소성과 상징성이 부각될 수 있는 숙박시설을 배치

▼ 토지이용계획표

(단위 : m², %)

구분	토지이용		주요 도입시설
	면적	비율	
합계	498,800	100.0	—
공공편익시설	78,285	15.7	• 도로, 광장, 주차장 등
숙박시설	28,317	5.7	• 리조트 시설 등
상가시설	4,186	0.8	• 복합쇼핑몰 시설 등
관광 휴양·오락시설	36,841	7.5	• 어드벤처타운, 카라반시설 등 • 인도교, 산책로, 광장, 휴게쉼터, 전망대 등
기타시설	351,171	70.3	• 녹지 등

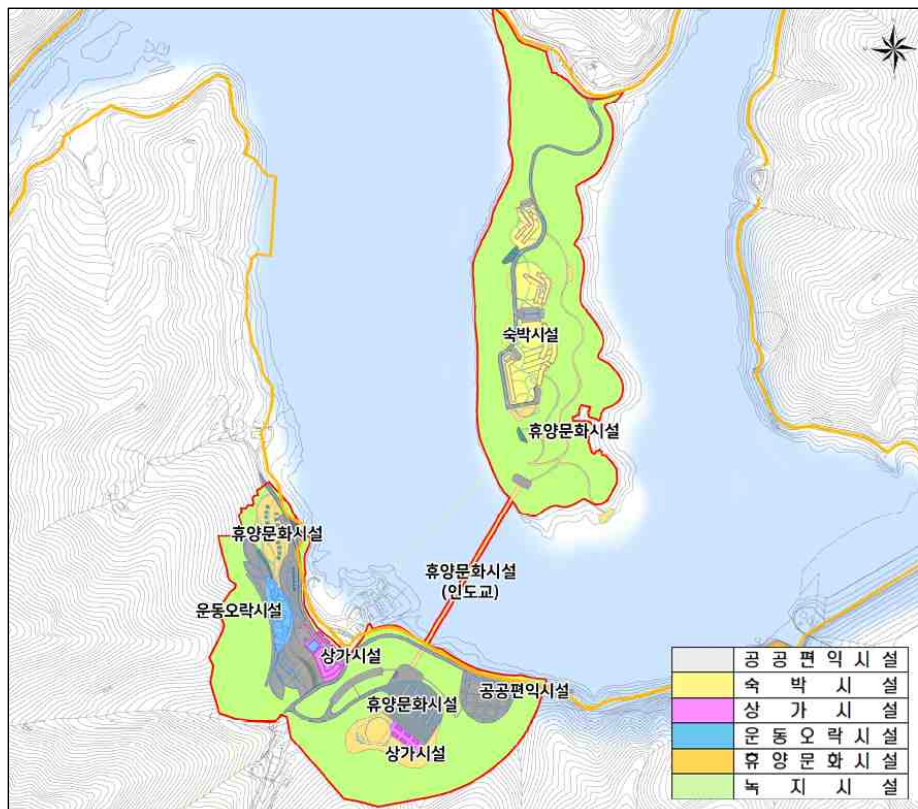

▲ 성주호 관광지 토지이용계획도



▲ 성주호관광지 시설배치계획도 - 어드벤처시설지구



▲ 성주호관광지 시설배치계획도 - 리조트시설지구

■ 시설배치계획

○ 운동·오락시설

- 수상레저시설인 아라월드와 연계가 가능한 어드벤처시설지구에 어드벤처타운을 배치하여 이용계층 및 행태별로 다양한 시설을 도입하고 이용의 편리성과 안전성을 고려
- 유아와 초등학생 등 아동층을 고려한 대규모놀이터와 중·고등학생 및 성인층을 고려한 포레스트어드벤처 시설 입지하여 모든 연령층이 이용 가능한 공간으로 조성
- 모노레일, 질라인 등의 동적인 이동 시설들을 연계하여 시설이용의 효율성을 극대화

○ 상가시설

- 상가시설은 관광지의 기반시설로서 이용객의 관광활동을 지원하고 시설의 관리가 용이하도록 토지이용, 위치, 기능상의 배분, 연계성을 고려하여 진입도로 초입부에 배치

○ 숙박시설

- 숙박시설은 대상지의 중심지에서 벗어나 한적하고 편안한 휴식을 취할 수 있는 곳으로 자연환경과 양호하고 장소성을 부여할 수 있는 리조트시설지구에 배치
- 주변 관광시설로부터 영향이 적고 조용하며 별도의 진입로를 개설하여 동선을 분리

○ 휴양·문화시설

- 대상지의 중심지에서 벗어나 한적하고 편안한 휴식을 취할 수 있는 곳으로 녹지공간과 인접하고 안전한 지형으로 조성된 지역
- 운동·오락시설 주변으로 카라반캠핑장을 배치하고, 어드벤처시설지구와 리조트시설지구를 연결하는 인도교와 각각의 시설을 유기적으로 연계하는 산책로, 광장, 쉼터 등 배치

5) 투자계획

○ 성주호 관광지 조성을 위한 총 투자비는 84,760백만 원

▼ 연차별 사업비

(단위 : 백만 원)

구분	사업비	2022년	2023년	2024년	2025년	2026년	2027년 이후
합계	84,760	3,090	3,710	6,185	21,965	17,080	-
국비		-	-	-	-	-	-
국비(균특)	25,000	-	-	-	13,000	12,000	-
지방비	32,730	3,090	3,710	6,185	8,965	5,080	-
민자	32,730	-	-	2,455	30,275	-	-

5) 칠곡 웰빙-스테이 레포츠 관광단지

(1) 사업개요

- 위치 : 경상북도 칠곡군 기산면 노석리 일원
- 면적 : 894,370m²
- 사업기간 : 2018~2025년
- 사업주체 : 민간개발자 (주식회사 동화레저)
- 사업비 : 100,570백만 원(민자100,570)

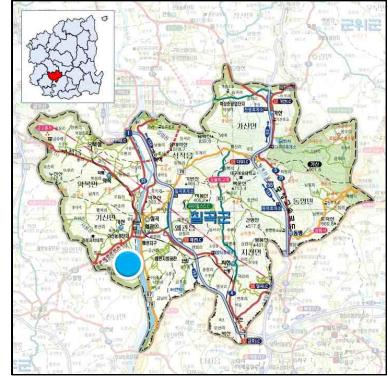

(2) 여건 분석

- 대상지는 경부고속도로, 중앙고속도로, 경부고속철도, 경부선 철도 및 국도, 지방도가 관통하고 있어 인근의 대도시와의 접근이 용이할 뿐만 아니라 전국의 주요 도시와의 접근성 또한 양호한 지역
 - 사업대상지 북측으로 반경 3km거리에 국도33호선이 인접하고 있으며 국도 33호선에서 분지된 군계획도로(소로1-군7)로 접근가능
- 대상지 북동측으로 반경 20km내 다양한 역사문화 및 체험관광 시설들이 입지하고 있으며, 낙동강변을 중심으로 분포한 다양한 관광자원들과의 연계가 용이

(3) 개발방향

- 낙동강의 아름다운 수경관을 바라보며 자연속에서 즐길 수 있는 대중제골프장을 조성하여 늘어나는 골프수요에 맞추어 지속적인 수익창출을 도모
- 주변 자연환경 및 생태경관을 고려한 환경친화적 개발로 자연환경훼손을 최소화하고 환경성 검토 결과를 반영하여 녹지자연도가 높은 등급은 최대한 보전토록 계획
- 지역 내 역사문화자원과 연계한 차별화 및 지역경쟁력을 확보
 - 주변 관광자원과의 경쟁력 확보 및 차별화한 테마가 있는 관광단지 조성
 - 칠곡군의 다양한 축제 및 역사문화자원과의 연계개발 프로그램 도입으로 지역문화 발전과 지역경제 활성화에 기여하는 지역밀착형 관광단지 개발을 추진하고 다양한 행사 및 이벤트를 통한 문화체험 활동 도입
- 자연과 함께 온 가족이 여유롭게 힐링하는 휴식공간
 - 최근 여가활동의 트렌드가 방문형·관람형에서 체재형·체험형으로 변화하고 있음에 따라 가족 단위 관광객들을 위해 쾌적하고 안락한 가족형 숙박시설을 도입하여 체류형 관광 유도

- 자연속에서 가족과 함께 조용하고 특별한 힐링여행을 경험할 수 있고, 웰빙·치유 트렌드를 반영하여 휴식과 놀이를 함께 즐길 수 있도록 함

○ 수상레저 및 다양한 레포츠가 있는 복합휴양관광단지 조성

- 낙동강 및 둔치를 활용한 다양한 수상레포츠 관련 시설 및 프로그램을 적극 개발하여 수상 레포츠를 체험할 수 있는 레저공간 조성
- 복합휴양시설이라는 주제를 바탕으로 어린이 및 청소년을 동반한 가족단위의 다양한 레포츠 특화 관광단지 조성
- 내방객을 위한 상징적인 공간과 public한 레저스포츠 활동을 추구
- 관광객 욕구에 부응하는 볼거리, 체험거리, 먹거리, 살거리, 참여거리 등 마련



(4) 시설규모 및 배치계획

■ 토지이용계획

○ 이용프로그램의 지속적 개발 및 운영을 고려한 토지이용계획을 수립

- 시설의 이용성 제고를 위한 여러 가지 이용프로그램 개발여건 마련
- 개발대상지의 지역성, 장소성, 환경성 등 다양한 측면을 고려하고, 주변 자연 환경과 조화되는 토지이용계획 수립

○ 계획대상지 내 공간구성은 지형조건에 의해 공공편익시설지구, 숙박시설지구, 상가시설지구, 운동/오락시설지구, 휴양/문화시설지구, 녹지 및 기타로 크게 6

개 공간으로 구분하여 토지이용계획을 수립하고, 각 지구별로 차별화된 분위
기로 조성

▼ 토지이용계획표

(단위 : m², %)

구분	토지이용		주요 도입시설
	면적	비율	
합계	894,370	100.0	-
공공편익시설	32,146	3.60	• 관광안내소, 주차장, 도로, 배수지, 오수처리장, 저류지 등
숙박시설	10,868	1.20	• 콘도미니엄 등
상가시설	456	0.05	• 식당 시설 등
관광 휴양·오락시설	472,717	52.86	• 공원, 야영장, 컨벤션센터, 체험장, 골프장 등
기타시설	378,183	42.29	• 녹지 등

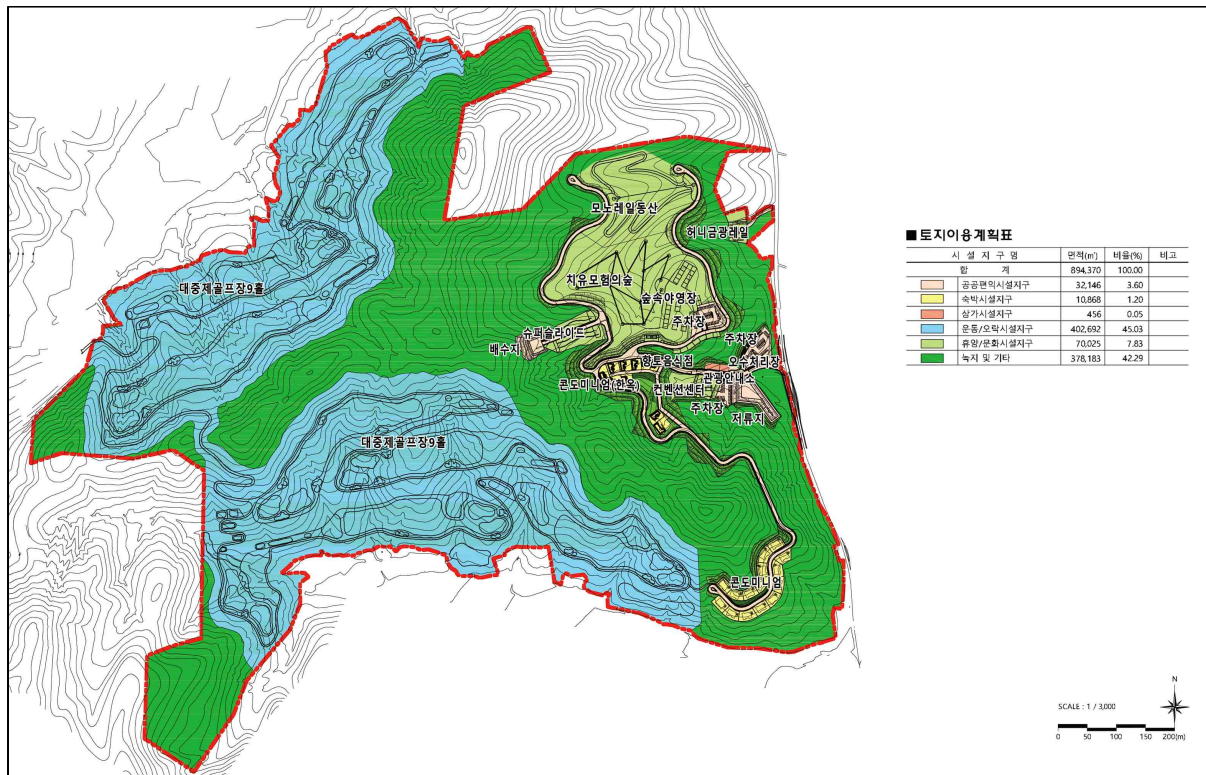

▲ 웰빙-스테이 레포즈 관광단지 토지이용계획도

■ 시설배치계획

- 기업체 연수에 따른 젊은 층들을 겨냥하여 세미나 위주의 단조로운 활동에서 벗어나 숙박과 다양한 체험을 함께 즐기면서 직장생활에서의 행복함을 추구할 수 있는 관광단지 조성
- 산악지대와 수상지대(낙동강 및 둔치)를 활용한 다양한 레포즈 시설뿐만 아니라 실내에서 즐길 수 있는 다양한 체험시설을 도입

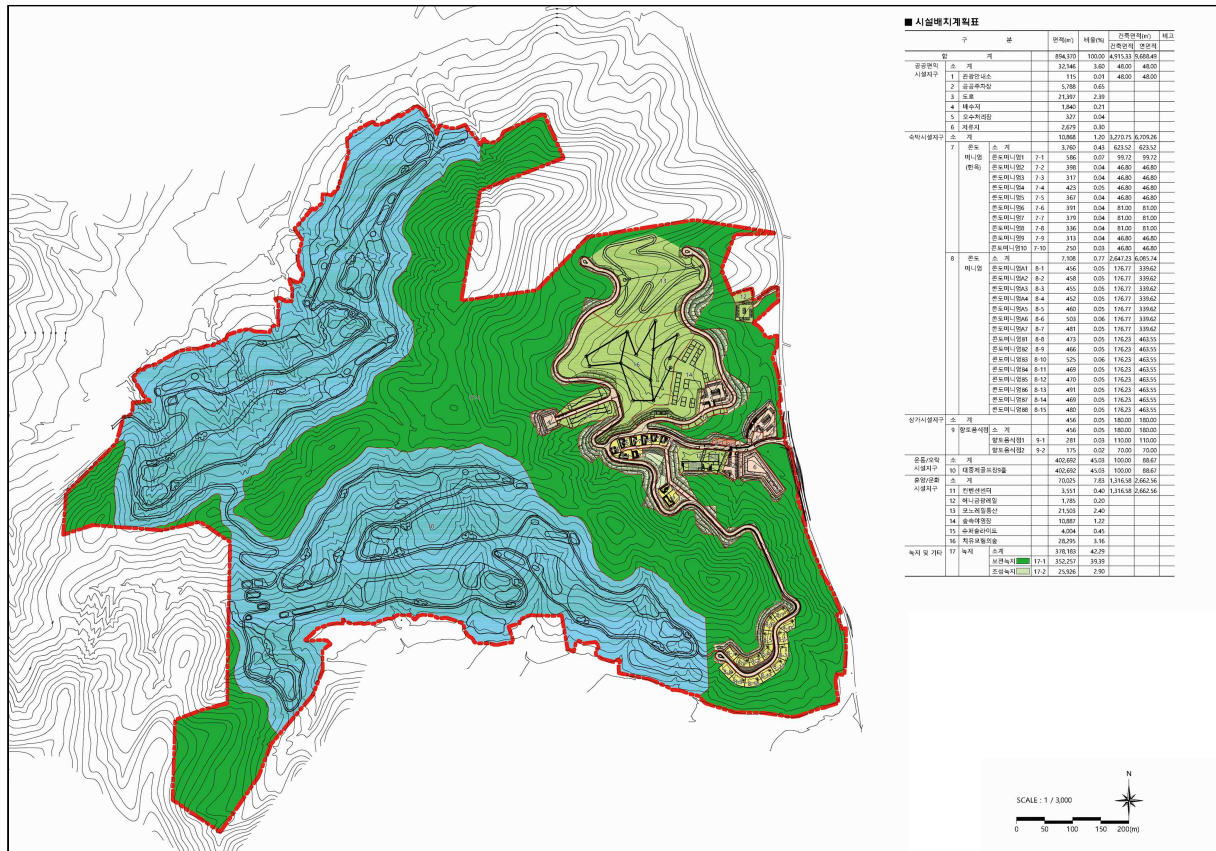

▲ 웰빙-스테이레포츠 관광단지 시설배치계획도

(5) 투자계획

○ 웰빙-스테이레포츠 관광단지 조성을 위한 총 투자비는 100,570백만 원

▼ 연차별 사업비

(단위 : 백만 원)

구분	사업비	2022년	2023년	2024년	2025년	2026년	2027년 이후
합계	76,820	15,280	26,800	21,510	13,230	—	—
국비	—	—	—	—	—	—	—
국비(균특)	—	—	—	—	—	—	—
지방비	—	—	—	—	—	—	—
민자	76,820	15,280	26,800	21,510	13,230	—	—

주 : 총 사업비 100,570백만 원 중 기투자 23,750백만 원 제외

제3절 전략환경영향평가 결과

1. 전략환경영향평가 개요

1) 대상사업 선정

- 제7차 경북권 관광개발계획상 관광(단)지는 제6차 경북 권역계획 개발예정지구인 포항 코스타밸리지구 1개소와 제7차 신규후보지구중 경주 천북지구, 칠곡 웰빙-스테이 레포츠지구, 성주 성주호지구 3개소 및 관광자원개발 사업 중 우선추진사업 40개소를 전략환경영향평가 대상사업으로 선정

▼ 신규 관광(단)지 및 관광자원개발 사업 선정결과

구 분	관광(단)지		관광자원개발 우선추진사업
	제6차 경북 권역계획 개발예정지구	제7차 신규 후보지구	
제7차 경북권 관광개발계획	1개소 (포항 코스타밸리지구)	3개소 (경주 천북지구, 칠곡 웰빙-스테이 레포츠지구, 성주 성주호지구)	40개소

▼ 관광(단)지 개발예정지구 (4개소)

(단위 : m²)

지구명	위치	개발방향	규모
포항 코스타밸리지구	경상북도 포항시 남구 장기면 계원리, 두원리 일원	사계절 종합 휴양지 및 자연친화형 리조트타운	2,141,220m ²
경주 천북지구	경상북도 경주시 암곡동 산200번지 일원	미디어아트 및 오픈스튜디오	1,594,803m ²
성주 성주호지구	경상북도 성주군 금수면, 봉두리, 무학리, 후평리 일대 성주호 주변	4계절 체류형 호수관광지	498,800m ²
칠곡 웰빙-스테이 레포츠지구	경상북도 칠곡군 기산면 노석리 산73-3번지 일원	가족형 레포츠 특화 관광단지	894,370m ²

▼ 관광자원개발사업(40개소)

구분	위치	개발방향	비고
생태녹색, 문화	포항시 및 영주시, 상주시 포함 22개 시군	탐방로, 산악레포츠 단지, 어드벤처 공간, 생태숲, 수변공원 등	—

2) 환경관련지구·지역 지정현황

▼ 환경관련지구·지역 지정현황

구분	경상북도	계획지구			
		포항 코스타밸리지구	경주 천북지구	성주 성주호지구	칠곡 웰빙-스테이 레포츠키구
상수원 보호구역	73개소	• 포함구역 없음	• 포함구역 없음 - 하류 3km 보문 상수원보호구역 위치	• 포함구역 없음	• 포함구역 없음
야생생물 보호구역	60개소	• 포함구역 없음	• 포함구역 없음	• 포함구역 없음	• 포함구역 없음
수변구역	안동시 포함 7개시군 (214.201km ²)	• 포함구역 없음	• 포함구역 없음	• 포함구역 없음	• 포함구역 없음
습지 보호구역	2개소 (0.758km ²)	• 포함구역 없음	• 포함구역 없음	• 포함구역 없음	• 포함구역 없음
백두대간 보호구역	김천시, 영주시, 상주시, 문경시, 예천군, 봉화군 (480,624,021m ²)	• 포함구역 없음	• 포함구역 없음	• 포함구역 없음	• 포함구역 없음
자연공원	국립공원 6개소, 도립공원 4개소, 시·군립공원 5개소, 지질공원 2개소	• 포함구역 없음	• 포함구역 없음 -경주국립공원 서측 30m이격	• 포함구역 없음	• 포함구역 없음
생태경관 보호지역	2개소 (129.236km ²)	• 포함구역 없음	• 포함구역 없음	• 포함구역 없음	• 포함구역 없음

3) 평가대상지역의 설정

▼ 평가대상지역의 설정

구 분 항 목		평 가 대 상 지 역 설 정		
		평 가 대 상 지 역		평 가 내 용
자 연 환 경 의 보 전	생물 다양성 · 서식지 보전	광역	• 계획지구 주변지역	• 자연환경자산 및 생물다양성 현황
		중점	• 계획지구내 식생 및 동물서식 공간(이동로) 단절 및 훼손 예 상구간 • 지구 경계 약 300m이내 지역	• 공사시 - 계획시행에 따른 생물다양성 변화 - 서식지 훼손 및 녹지 및 생태축 단절 여부 • 운영시 - 생물다양성 증가방안 - 서식지 보전방안
	지형 및 생태축	광역	• 경상북도	• 지형·지질 개황 및 생태축 파악
		중점	• 계획지구	• 공사시 - 부지정지공사로 인한 절·성토 발생에 따른 지형 의 변화

항 목		평 가 대 상 지 역 설 정		
		평 가 대 상 지 역		평 가 내 용
자 연 경 의 보 전	주변 자연경관에 미치는 영향	광역	• 경상북도 및 계획지구 주변	• 자연 경관분포 현황
		중점	• 계획지구 주변 1km이상	• 관광지 개발 및 시설물 입지에 따른 경관변화
	수환경의 보전	광역	• 경상북도 및 계획지구 주변 수계	• 하천현황 조사 • 수질 관련 보호구역현황 파악
		중점	• 계획지구 하류 수계	• 공사시 - 강우에 의한 토사유출 영향 및 수환경 교란 여부 • 운영시 - 급수, 오수발생, 비점오염물질 발생
생 활 경 의 안 전 성	환경기준 부합성	광역	• 경상북도 및 계획지구 주 변	• 환경기준 및 목표설정
		중점	• 지구 경계 500m 이내 지역	• 공사시 - 토사운반 및 장비운용으로 대기오염물질 발생에 따른 대기환경영향 검토 - 건설장비가동에 따른 소음·진동영향검토 - 건설장비 등에 따른 토양오염 영향검토 • 운영시 - 이동차량 증가로 인한 대기환경기준 부합여부 검 토 - 교통량 증가에 따른 도로교통소음 발생으로 인한 소음영향검토
	환경기초 시설의 적정성	광역	• 경상북도	• 환경기초시설 현황 조사
		중점	• 계획지구 및 주변지역	• 운영시 - 환경기초시설의 공급 가능성, 시기, 규모, 연계처 리 등의 적정성 검토
	자원·에너지 순환의 효율성	광역	• 경상북도	• 폐기물 처리현황 및 시설 파악
		중점	• 계획지구	• 공사시 - 건설폐기물, 임목폐기물 및 폐유발생 및 효율적 순환 검토 • 운영시 - 생활폐기물 발생 및 효율적 순환 검토 - 발생폐기물 검토 및 영향과 저감대책수립
사 회·경 제 경 과 의 조 화 성	환경친화적 토지이용	광역	• 경상북도	• 경상북도 및 계획지구 토지이용현황
		중점	• 계획지구	• 토지이용계획의 적정성 • 사업시행에 따른 인구 유입

자료 : 경상북도, 제7차 경북권 관광개발계획 전략환경영향평가, 2021

2. 전략환경영향평가 검토 결과

1) 정책계획의 적정성

(1) 환경보전계획 부합성검토

- 금회 시행 정책계획인 「제7차 경북권 관광개발계획」상 수립한 3대 목표는 “주민과 방문객이 함께 만드는 관광실천”, “지역특화 관광산업 생태계 구축”, “지속가능한 친환경 관광기반 확충”으로 경북권역내 역사문화 및 자연생태 관광자원을 보전 및 활용하는 관광계획 수립으로 「제3차 자연환경보전」 계획목표인 “기본계획상의 자연과 인간이 더불어 사는 생활공간”, “자연혜택의 현명한 이용” 등 국가 환경보전계획에 부합하도록 관광개발계획을 수립
- 국제환경 동향, 협약, 규범상의 부합성여부 검토결과 신규 관광단지 및 관광자원 계획상 계획부지내 녹지 및 공원 공간을 계획구상 단계에서부터 계획하여 미소 생태서식공간 및 주변 생태환경영향의 완충공간으로서 배치하고 생물다양성이 높은 지역인 생태자연도 1등급 및 야생동식물 보호구역 등을 편입 또는 개발을 최소화하여 계획하였으며, 수변지역은 탐방로, 생태 관찰로 등으로 활용하여 습지 및 수생태 상의 변화 영향을 최소화한 계획을 수립

(2) 상위계획과의 연계성 및 계획목표 일관성

- 본 제7차 경북권 관광개발계획은 국토 관광공간 구조변화로 인한 지역관광개발 정책의 연속성을 확보하기 위한 절차로 경북권의 5년간 지역관광발전을 위한 중기적이고 종합적인 실행전략
- 국가 및 지역개발계획중 「제5차 국토종합계획」의 국토발전 전략중 “지역산업 혁신과 문화관광 활성화”에 대응하고 「경상북도 종합계획」 4대목표로 수립된 “품격있는 글로벌 문화관광 중심지역”과 추진전략중 “문화예술·체육·관광”, “지역자원 개발관리”, “환경·경관·안전방재”로 제공해, 저탄소 산업인 관광산업의 발전·육성 전략에 부응하여 신규 관광단지 및 관광자원의 발굴, 관광진흥 계획을 수립
- 관광 관련 국가 및 지역계획중 “제3차 관광개발기본계획”상 대구·경북 관광권역의 공간전략중 유교문화권, 가야문화권, 신라문화권의 문화관광 공간권역에 대응하여 제7차 경북권 관광개발계획상 “힐링관광권”, “대도시관광권”, “해양레저관광권” 3개의 관광 권역으로 구분하여 발전방향을 수립
- 그 외 “제5차 관광진흥 5개년 계획” 및 “3대 문화권 문화 생태 관광기반 조성 계획”, “중부내육권 광역관광개발계획” 등의 관광관련 상위계획상 백두대간, 충주호 속리산, 동해 등의 자연환경 자원과 경주, 선비, 유교 등의 문화·역사

자원을 활용한 관광콘텐츠 개발전략을 수립하고 있으며 이에 대응하여 지역특화 관광산업 및 지속가능한 친환경관광기반을 확충하는 생태관광 거점 구축을 비전과 목표로 설정

2) 입지의 타당성

▼ 입지의 타당성

구분	주요내용
생물다양성 서식지 보전	<p>현황</p> <ul style="list-style-type: none"> • 육상식물상 : 소산식물 총 96과 274속 423종 64변종 8품정 3이정 총 498분류군 • 육상동물상 <ul style="list-style-type: none"> - 포유류 : 18종, 조류 : 117종, 양서·파충류: 23종, 육상곤충 : 251종 • 육수생물상 <ul style="list-style-type: none"> - 어류 : 7과 23종 - 저서성대형무척추동물 : 4문 7강 16목 19과 61종 • 법정보호종 : 삶, 수탉, 담비, 원앙, 새호리기, 황조롱이, 조롱이, 새매, 붉은배새매, 물수리 흰목물떼새 수리부엉이, 소쩍새 • 생태자연도 2, 3등급
	<p>영향예측</p> <ul style="list-style-type: none"> • 육상식물상 <ul style="list-style-type: none"> - 향후 개발계획 수립 시 사업지구 내 분포하는 식물상 및 식생의 훼손은 불가피 - 공사시 근로자와 공사차량의 출입, 주변지역의 이용 등으로 인하여 비산먼지에 의한 식물 광합성 억제 및 양지성·외래종 식물의 증가가 예상되는 등 주변 식물의 생장에 간접적인 영향이 예상된다. • 육상동물상 <ul style="list-style-type: none"> - 개별적인 사업시행시 토지의 물리적 변화에 따라 사업 대상지에 서식, 활동, 이동하는 일부 동적 분류군은 불가피하게 활동영역이 축소될 것으로 사료되며, 이동성이 낮은 분류군(양서류, 파충류 등)은 개체군의 감소가 예상된다.
	<p>저감방안</p> <ul style="list-style-type: none"> • 세륜세차시설, 방진망 등 설치하여 비산먼지 저감 • 저소음·저진동 장비 투입 • 과적·과속제한 등 • 귀화식물 및 생태계교란생물 억제·관리 • 효율적 공사장비 투입 • 훼손수목 재활용을 통한 주변식생 피해방지 • 현장관계자들에 대한 야생동물보호교육 실시 • 우기시 노출사면에 비닐덮개 및 부직포 등을 덮어 토사유출 방지
지형 및 생태측 보전	<p>현황</p> <ul style="list-style-type: none"> • 백두대간 등 주요 지형축 분포 현황 <ul style="list-style-type: none"> - 각 관광(단)지 경계로 분지맥과 지맥이 680m~2.3km이격하여 위치하나 지형축의 단절은 없음. - 경주 천북지구 북측으로 호미지맥 분지맥을 포함되나, 상기 지역은 2008년 골프장으로 환경영향평가 협의 후 기 공사가 시행된 지역
	<p>영향예측</p> <ul style="list-style-type: none"> • 지형의 변화 <ul style="list-style-type: none"> - 절·성토 작업에 의한 지형변화는 불가피할 것으로 판단되며, 기존지형과 주변 경관과의 조화를 이루는 공사계획을 수립하여 사업시행으로 인한 지형변화를 최소화 • 절·성토로 인한 사면 발생 <ul style="list-style-type: none"> - 사면 안정 및 침식의 방지를 위해 현지 상황에 따라 지형, 토질 절·성토고 등 고려하여 사면은 발생하지 않도록 하겠음.

구분	주요내용
	<ul style="list-style-type: none"> • 절·성토로 인한 토사 유출 <ul style="list-style-type: none"> - 부지조성 및 시설물 공사 등에 따라 성토지역이 발생될 것으로 예상 • 비옥토 발생 <ul style="list-style-type: none"> - 계획지구 내 임야 지역 훼손시 유기물이 함유된 표토 및 비옥토의 유실 예상
저감방안	<ul style="list-style-type: none"> • 자연지형을 고려한 공사계획 수립으로 지형변화 최소화 • 사면안정대책 수립 <ul style="list-style-type: none"> - 표준구배준수 및 사면녹화 • 토석정보공유시스템을 통한 부족토 처리 • 토사 유출 방지대책 <ul style="list-style-type: none"> - 토공작업은 가급적 우기를 피하여 실시 - 강우시 절개지에 가마니 또는 비닐 등을 덮어 토사유실 방지 - 가배수로 및 침사지 설치 - 토공사가 끝난 지역은 즉시 사면 안정을 위한 식재 및 배수시설 등 설치 • 임시보관장소에 보관한 비옥토는 본 계획지구 내 사면조성지역 및 녹지의 수목식재 등의 식재공사시 재활용
주변 자연경관에 미치는 영향	현황 <ul style="list-style-type: none"> • 포항 코스타밸리지구 : 산림에 둘러싸여 있으며 동해바다가 수경관을 이룸 • 경주 천북지구 : 산림에 둘러싸여 있으며 북측으로 골프장이 위치함 • 성주 성주호지구 : 주변 높은 산림을 가로지르는 성주호가 하천경관을 이룸 • 성주 성주호지구 : 산림에 둘러싸여 있으며 낙동강이 하천경관을 이룸
	영향예측 <ul style="list-style-type: none"> • 계획지구 내 건축물조성에 의한 스카이라인 및 경관변화가 예상됨. <ul style="list-style-type: none"> - 대부분 산림에 위요된 현황을 보이고 있고 주변으로 주거지 밀집지역 및 시가지가 위치하지 않아 경관영향이 크지 않을 것으로 예상됨. - 주변 산림 및 하천경관과 조화를 이루는 관광지가 형성될 것으로 예상됨
	저감방안 <ul style="list-style-type: none"> • 현 지형을 최대한 활용하여 대규모 깎기·쌓기 공사 지양 • 시설물 계획 최소화하여 주변지역에서의 경관영향 최소화 • 시설배치, 색상계획, 자연친화적 소재 도입 • 녹지조성을 통한 외부에서의 경관영향 최소화
수환경의 보전	현황 <ul style="list-style-type: none"> • 계획지구는 상수원보호구역, 수변구역 등의 수질관련 보호지역을 포함하지 않음 - 경주 천북지구 하류 3km로 보문 상수원보호구역이 분포하며, 그 외 관광단지는 10km이상의 유하거리에 분포함
	영향예측 <ul style="list-style-type: none"> • 공사시 <ul style="list-style-type: none"> - 공사시 강우로 인한 토사유출 및 작업인력에 의한 오수 발생이 예상됨으로 저감 대책이 요구됨. • 운영시 : 관광(단)지 이용객 및 운영 인력에 의한 오수 발생
	저감방안 <ul style="list-style-type: none"> • 공사시 <ul style="list-style-type: none"> - 이동식 화장실 설치 - 가급적 갈수기 공사시행 - 가배수로 및 침사지 설치 - 필요시 오탁방지막 설치 • 운영시 <ul style="list-style-type: none"> - 용수공급계획 : 향후 개발 계획 수립시 원활한 용수 공급을 위하여 조성계획 단계에서 각 시·군 상수도 관련 실과와 협의 후 상수공급계획 수립 - 오수처리계획 : 발생하는 오수는 인근 지역의 공공하수처리장과 연계처리를 우선적으로 계획할 것이나, 연계처리가 어려울 경우, 계획지구 내 오수처리시설을 설치하여 법적 방류수수질기준 이내로 처리 후 방류 - 오수처리계획 : 본 계획지구는 관광(단)지 개발사업으로 운영시 계획지구내 공급되는 물 사용량의 10퍼센트 이상을 재이용할 수 있도록 중수도를 설치·운영할 계획

구분		주요내용
환경기준의 부합성 (대기질)	현황	<ul style="list-style-type: none"> • 포항시, 경주시, 성주군, 칠곡군은 「환경정책기본법」에 의한 대기보전 특별대책지역 및 「대기환경보전법 18조」에 의한 대기환경 규제지역에 해당하지 않음. • 포항시, 경주시, 칠곡군의 경우 「대기관리권역의 대기환경개선에 관한 특별법 시행령 [별표1]」에 의한 대기관리권역으로 지정되어 있음.
	영향예측	<ul style="list-style-type: none"> • 공사시 <ul style="list-style-type: none"> - 건설장비의 가동 및 토사운반 등에 의한 대기오염물질 발생이 예상되나, 향후 개별사업 시행시 구체적인 사업계획을 근거로 정량적인 예측을 시행하도록 하겠음 • 운영시 <ul style="list-style-type: none"> - 계획 건축물의 연료사용 및 방문객의 차량 이동에 따른 오염물질 발생이 예상되나, 향후 개별사업 시행시 연료사용계획, 교통량 분석 등을 통해 대기오염물질의 정량적인 예측을 시행하도록 하겠음.
	저감방안	<ul style="list-style-type: none"> • 공사시 <ul style="list-style-type: none"> - 세륜·측면살수시설 설치 - 작업장 내 살수 실시 - 방진 덮개 설치 - 작업차량 관리 - 불필요한 엔진 공회전 금지 • 운영시 <ul style="list-style-type: none"> - 녹지공간 조성 후 수목식재
환경기준의 부합성 (소음·진동)	현황	<ul style="list-style-type: none"> • 계획지구 내 특이한 소음진동 발생원은 분포하지 않으며, 계획지구 주변으로 도로 이용차량, 기계가동소음 등이 주요 소음·진동 발생원으로 분포하는 것으로 조사됨.
	영향예측	<ul style="list-style-type: none"> • 본 계획은 경북권 관광개발계획을 수립하는 것으로, 본 계획단계에서는 구체적인 공사계획이 수립되지 않아 정량적인 영향예측은 어려우며, 추후 계획이 구체화 되는 시기에 별도의 세부적인 개발계획 수립시 공사에 따른 상세한 영향예측을 시행할 계획이며, 본 계획에서는 개발사업 시행시 예상되는 일반적인 영향을 예측하여 제시함. • 공사시 <ul style="list-style-type: none"> - 공사장비 투입에 의한 소음·진동 영향 • 운영시 <ul style="list-style-type: none"> - 운영시 계획 건축물 방문객의 차량 이동에 따른 교통량 증가가 예상되나, 현 단계에서는 구체적인 계획이 이루어지지 않으므로 향후 개별사업 시행시 교통량 분석 등을 통해 교통 소음 예측을 시행하도록 하겠음.
	저감방안	<ul style="list-style-type: none"> • 공사시 <ul style="list-style-type: none"> - 공사장 소음·진동 관리지침서, 2007, 환경부 준수 - 공사장 내 운행속도 제한 - 장비의 분산투입 - 저소음·저진동 공사장비 선정 - 작업시간 제한 : 08:00~18:00(야간작업 지양) - 특정공사 사전신고 준수
환경기준의 부합성 (토양)	현황	<ul style="list-style-type: none"> • 계획지구가 위치하는 경상북도 내 특정토양오염관리대상시설 설치신고 현황조사 결과 총 2,501개소가 분포하고 있으며, 주유소 1,650개소, 산업시설 626개소, 기타(난방시설 등) 157개소, 유독물 68개소가 위치하는 것으로 조사됨.
	영향예측	<ul style="list-style-type: none"> • 건설장비 가동에 따른 폐유 발생 <ul style="list-style-type: none"> - 건설 장비에 의해 발생하는 폐유 등의 무단투기로 인한 토양오염 발생 • 지장물 철거에 따른 영향 <ul style="list-style-type: none"> - 지장물 철거시 철거건물 내 잔류 분뇨 등에 의한 토양오염 발생

구분		주요내용
		<ul style="list-style-type: none"> 토양의 형질변경으로 인한 강우시 토사 유출 - 절·성토 작업으로 토양의 통기성, 보수력 등의 형질 변형으로 인한 표토 유실 발생
	저감방안	<ul style="list-style-type: none"> 폐유 처리계획 <ul style="list-style-type: none"> - 건설장비의 정비시 정비업소 이용하거나 일정한 장소에서 2차 오염 방지 - 폐유 보관시설 설치 및 수거된 폐유는 지정폐기물 처리업자에 위탁처리 지장물 철거시 처리계획 <ul style="list-style-type: none"> - 지장물 철거시 발생 건설폐기물은 전문업체에 위탁 및 적정처리 - 철거대상 화장실의 경우 분뇨는 분뇨처리업자에 위탁, 분뇨를 수거한 화장식을 즉시 철거 또는 폐쇄 강우시 토사 유출 <ul style="list-style-type: none"> - 토양의 다짐 공사를 철저히하고, 토공사는 가급적 우기를 피하여 실시 - 건설현장에는 가배수지 및 침사지 설치
환경기초시설의 적정성	현황	<ul style="list-style-type: none"> 폐기물 처리시설 : 경상북도 도내 폐기물 매립시설 33개소, 소각시설 18개소가 운영중. 기타처리시설 현황 : 경상북도 도내 기타처리시설 21개소가 운영중. 공공하수처리시설 현황 : 경상북도 도내에 484개소 운영중. 분뇨처리시설 현황 : 경상북도 도내 25개소 운영중.
	영향예측	<ul style="list-style-type: none"> 신규 관광단지 및 관광자원 등의 공사 및 운영시 공사인부에 의한 오수 발생과 건설폐기물의 발생, 운영시 관광객 및 운용인원 등에 의한 오수 발생 및 생활폐기물 등의 발생이 예상됨.
	저감방안	<ul style="list-style-type: none"> 하수처리계획 <ul style="list-style-type: none"> - 향후 각 개별 관광단지 등의 개발계획 수립시 개별 관광단지 예정지의 환경여건에 따라 발생 오수 및 분뇨 등을 처리계획을 수립할 계획. 폐기물 처리계획 <ul style="list-style-type: none"> - 운영시 계획지구 내 발생하는 생활폐기물은 각 관광 시설이 위치하는 각 지자체의 폐기물 처리계획에 의거 처리할 계획으로, 발생하는 폐기물은 폐기물의 자원화 및 감량화를 기본방침으로 하여 처리할 계획임.
자원·에너지 순환의 효율성	현황	<ul style="list-style-type: none"> 생활폐기물 관리구역 18,962.70km², 생활폐기물 관리 제외구역 70.64km² 생활폐기물은 재활용 1,787.0ton/일(50.1%), 소각 1203.8ton/일(33.7%), 매립 445.6ton/일(12.5%), 기타 133.0ton/일(3.7%)순으로 처리 사업장 배출 시설계 폐기물은 재활용 880.6ton/일(73.2%), 소각 132.1ton/일(11.0%), 기타 122.8ton/일(10.2%), 매립 66.8ton/일(5.6%)순으로 처리 지정폐기물 발생량은 2,021.7ton/일로, 처리방법별로는 재활용, 매립, 소각, 기타순으로 처리 경상북도의 건설폐기물 발생량은 15,010.7ton/일이며, 발생 된 건설폐기물 중 불연성분이 10,454.1ton/일로 가장 많은 비율을 차지하였고, 발생폐기물의 99.7%가 재활용되고 있음.
	영향예측	<ul style="list-style-type: none"> 본 계획은 경북권 관광개발계획을 수립하는 것으로, 본 계획단계에서는 구체적인 공사계획이 수립되지 않아 정량적인 영향예측은 어려우며, 추후 계획이 구체화 되는 시기에 별도의 세부적인 개발계획 수립시 공사에 따른 상세한 영향예측을 시행할 계획이며, 본 계획에서는 개발사업 시행시 예상되는 일반적인 영향을 예측하여 제시함.
	저감방안	<ul style="list-style-type: none"> 공사시 <ul style="list-style-type: none"> - 발생폐기물은 각 시·군의 폐기물 처리규정에 의거 처리 - 발생분뇨는 공사현장에 간이화장실 설치 후 전량 위탁처리 할 계획임 - 폐유 및 건설폐기물은 위탁처리 - 임목폐기물은 위탁처리 및 재활용 운영시 <ul style="list-style-type: none"> - 발생 폐기물은 각 시, 군의 폐기물처리계획에 의하여 처리하도록 할 계획임 - 발생 분뇨는 계획지구 관할 내 공공하수처리장으로 연계처리할 계획임
환경친화적 토지이용	현황	<ul style="list-style-type: none"> 경상북도 지목별 토지이용현황 - 총 면적 : 19,033.3km²

구분		주요내용
		<ul style="list-style-type: none"> - 임야 71.3%, 답 9.1%, 전 6.5%, 기타 4.35 순으로 구성 • 경상북도 용도지역별 토지이용현황 - 도시지역 1,880.0km², 비도시지역 17,248.6km²으로 구성
	영향예측 및 저감방안	<ul style="list-style-type: none"> • 신규 관광단지 <ul style="list-style-type: none"> - 포항 코스타밸리지구 : 계획면적 2,141,220m²에 숙박시설 및 관광 휴양·오락시설 계획 - 경북 천북지구 : 계획면적 1,594,803m²에 숙박시설 및 관광 휴양·오락시설 계획 - 성주 성주호지구 : 계획면적 127,000m²에 숙박시설 및 관광 휴양·오락시설 계획 - 칠곡 웰빙-스테이 레포츠지구 : 계획면적 894,370m²에 숙박시설 및 관광 휴양·오락시설 계획 • 신규 관광자원 <ul style="list-style-type: none"> - 우선추진 사업은 40개 사업이며, 추진검토 사업은 14개 사업

자료 : 경상북도, 제7차 경북권 관광개발계획 전략환경영향평가, 2021



제5장

관광진흥 사업계획

제1절 지역 기반의

새로운 관광매력 발굴

제2절 관광객 유치를 위한

집중 마케팅 전개

제3절 지속가능한

경북관광 혁신체계 마련



제5장 관광진흥 사업계획

제1절 지역 기반의 새로운 관광매력 발굴

1. 관광콘텐츠 발굴

1) 웰니스관광 육성기반 구축

(1) 사업목적

- 경북을 방문하는 내국인관광객의 90.0%는 여가·휴가·위락 목적으로 방문하며, 절반 이상이 강·산·호수에 기반한 관광활동(53.6%)에 집중
- 경북은 포스트 코로나 시대, 경북관광 테마로 힐링·아웃도어를 선정하고, 변화하는 관광트렌드에 대응하는 관광전략 재편 및 힐링관광 선도 강조
- 경북만의 특색 있는 웰니스관광 자원을 발굴·육성하여 지역내 무·유형적 가치를 창출하는 시스템을 구축하고, 웰니스관광 목적지로서의 인지도 제고

(2) 여건 및 현황

■ 경북은 풍부한 웰니스관광자원 보유

- 코로나19로 건강과 안전에 대한 관심이 고조되면서 웰니스관광이 뉴 트렌드로 부상
 - 웰니스관광은 건강과 힐링(치유)을 목적으로 스파와 휴양, 뷰티(미용), 건강관리 등을 행하는 관광(한국관광공사, 2017)
- 경북은 자체적으로 치유관광지 23선을 선정하였으며, 이 외 웰니스관광과 연계 가능한 자원(숲길, 자연휴양림, 탐방로, 온천/스파, 템플스테이 등) 다양
 - 숲길 : 울진 금강송소나무숲길, 영덕 메타세콰이어숲, 영양 자작나무숲
 - 자연휴양림 : 청옥산자연휴양림, 통고산자연휴양림, 소백산생태탐방원, 문수산자연휴양림 등
 - 탐방로 : 소백산 죽령옛길, 해파랑길, 외씨버선길, 낙동강 세평하늘길 트레킹 등
 - 온천/스파 : 덕구온천리조트스파월드, 한화리조트백암온천, 소백산풍기온천리

조트 등

- 템플스테이 : 장육사, 축서사

■ 문화체육관광부·한국관광공사 선정 웰니스관광지 4개소 보유

- 경북은 문화체육관광부·한국관광공사 추천 웰니스관광지 51선 중 4개 관광지 보유
- 영주 국립산림치유원, 영덕 인문힐링센터 여명, 봉화 백두대간수목원, 김천 국립치유의 숲

▼ 경북 웰니스관광지

지역	선정지	테마	주요 특징
경상북도 울진군	금강송 에코리움	자연/ 숲치유	• 국내 최대 금강송 군락지에 위치하여 숲을 통한 쉼과 치유를 선사하는 체류형 산림휴양시설로, 금강송테마전시관, 금강송치유센터, 수련동, 황토찜질방, 스파, 유르트, 금강송숲길탐방로 등의 시설과 숲 치유, 요가·명상, 울진의 자연을 담은 저염 건강식 체험, 테라피 프로그램 제공
경상북도 영주시	국립산림 치유원	자연/숲치유	• 이용자 연령과 취향에 맞는 다양한 숲 체험 프로그램 운영. 가벼운 숲 트레킹에서부터 수테라피와 명상, 체조 및 차(茶) 요법과 숙박까지 가능한 다양한 프로그램을 운영하는 산림복지단지
경상북도 영덕군	인문힐링센터 여명	힐링/명상	• 경북 3대 문화권 “나옹왕사 역사문화체험지구”내 위치하여, 한의학 원리에 기반한 다양한 기공체조 프로그램, 걷기명상, 음양오행 기반 자연건강식단 체험가능. 여행과 명상을 동시에 체험하는 도시에서 만날 수 없는 영덕 운서산 속 케렌시아(안식처)
경상북도 김천시	국립김천 치유의숲	자연/숲치유	• 대상별 맞춤형 숲치유 프로그램운영, 건강 숲 트레킹에서부터 물소리명상, 숲체조, 치유 두드림(옛 장단에 맞춰 모듬북 치기), 바디 테라피 등 다양한 산림치유 프로그램 뿐만 아니라 자작나무 숲, 잣나무 숲 등 산림치유에 최적화된 중산간지대에 위치함

자료 : 한국관광공사 보도자료, ‘몸과 마음의 면역 키우는 한국 대표 웰니스 관광지’, (2021. 4. 27)

■ 경북은 2021년 웰니스관광 협력지구로 선정

- 문화체육관광부는 웰니스관광 협력지구의 체계적인 사업 수행을 지원하기 위한 목적으로 웰니스관광 예비 협력지구 공모
- 경북 5개 시군(영주·영덕·영양·봉화·울진)은 2021년 웰니스관광 예비협력지구 지역으로 선정
- 문화체육관광부는 2021년 중장기 웰니스관광 육성계획 수립, 지역 웰니스관광 자원 발굴, 웰니스관광 협의체 구축 등을 지원

(3) 주요 내용

■ 웰니스관광 매력의 체계적 강화·관리

- 웰니스관광 협력지구의 웰니스관광 콘텐츠를 개발하고, 웰니스관광 테마를 경북 전역 확산하여 국내 웰니스관광 대표지역으로서의 매력강화

웰니스관광 대표지역으로서의 매력강화



▲ 웰니스관광 육성기반 구축의 주요 사업

가. 웰니스관광 협력지구 웰니스관광 특화 콘텐츠 개발

- 웰니스관광 협력지구를 중심으로 시군별 웰니스관광지를 연계하는 형태의 웰니스관광 클러스터 구축
- 시군별 웰니스관광지와 주변 관광지를 연계하는 특화 웰니스관광 콘텐츠 개발
 - 시군별 특화 웰니스관광 콘텐츠 개발 → 시범 운영 → 평가 및 환류 → 웰니스관광 콘텐츠 확정 및 상용화

시군별 컨셉	관광콘텐츠(예시)	
 영주 K-Healing 거점도시 국립산림치유원 힐링특구 소백산생태탐방원	입문자의 웰니스관광	<ul style="list-style-type: none"> • 다양한 웰니스관광 요소를 맛보는 관광콘텐츠 • 산림치유, 식치, 선비문화, 템플스테이 등 결합 • 국립산림치유원, 소수서원, 선비촌, 부석사 등
 “슬로시티 명양군” 느림의 미학 장계향문화체험교육원 슬로시티 자작나무숲	시간이악	<ul style="list-style-type: none"> • 반기음식과 함께 자연을 느끼게 즐기는 느림의 치유 • 식치, 숲치유, 향기테라피, 치유마을 등 결합 • 장계향문화체험교육원, 자작나무숲, 영양국제법하는 보호공원, 두들마을 등
 맑은공기특별시 영덕 인문힐링과 자연치유 인문힐링센터여명 자연생활교육관 삼사자연치유아카데미	여행과 명상	<ul style="list-style-type: none"> • 인문힐링센터 여명을 중심으로 영덕의 맑은 공기와 자연을 즐기는 관광콘텐츠 • 명상, 문화힐링, 자연건강식, 자연과 경관 등 결합 • 인문힐링센터 여명, 장유사, 강구항 등
 전통문화와 힐링도시 봉화 여유와 풍류 백두대간수목원 정자문화생활관 청량산도립공원	밤을 누리는 선비	<ul style="list-style-type: none"> • 선비들이 즐기던 여유와 풍류를 즐겨보는 관광콘텐츠 • 시·서·화 대회, 달빛 인문학, 야행 등 결합 • 정자문화생활관, 누정(한수정 등), 백두대간수목원, 청량산도립공원 등
 산세는 땅을 걷는 여인의 바다 울진 Active Wellness 금강송에코리움 덕구·백암온천 해양레포츠센터	맨발의 숲강스	<ul style="list-style-type: none"> • 금강송에코리움을 중심으로 울진의 온천과 해양레포츠를 즐기는 관광콘텐츠 • 트레킹, 온천테라피, 해양레포츠 등 결합 • 금강송에코리움, 온천, 해양레포츠센터 등

▲ 시군별 웰니스관광 콘텐츠 예시

- 2~3개 시군 웰니스관광지를 연계하는 테마형 웰니스관광 콘텐츠 개발
 - 웰니스 테마여행 콘텐츠는 웰니스관광 핵심가치를 기반으로 운영하되, 힐링 또는 레포츠 특화형을 추가하여 웰니스관광 영역 확장
 - 개발된 웰니스 테마여행 콘텐츠는 시범 운영하여 웰니스관광객의 의견 수렴 및 보완

▼ 시군 연계형 웰니스 테마여행 콘텐츠 개발 예시

테마	유형	대상지
밥이 보약	• 생활습관 개선	영주, 영양
숲 속 치유(포레스트테라피)	• 복합형 - 생활습관 개선 + 명상·정신수양	영주, 봉화, 울진
선비의 휴(休)	• 명상·정신수양	영주, 봉화, 영덕
갯성 웰니스, 별빛이 내린다	• 신규(힐링 특화형) - 생활습관 개선 + 명상·정신수양 + 감성힐링	봉화, 영양
신나는 웰니스	• 신규(레포츠 특화형) - 생활습관 개선 + 명상·정신수양 + 레포츠	울진, 영덕

나. 경북 웰니스관광 10선 선정

- 매년 경북 웰니스관광 10선을 선정하여 특화된 웰니스관광지 발굴·육성하고, 경북 전역으로 웰니스관광 확산
 - 유형은 경북 보유 자원에 기반하여 자연·숲 치유, 힐링·명상, 한옥 치유, 뷰티·스파·테라피, 한방·면역력 회복 등으로 구성
 - 경북 웰니스관광 10선은 100개의 웰니스관광자원 목록화 → 데이터기반 웰니스관광 경쟁력 분석 → 평가단 구성 → 평가 → 최종 선정 순으로 추진
 - 문화체육관광부·한국관광공사 웰니스관광지, 웰니스관광 예비 클러스터 거점과 연계하여 추진
 - ※ 현재 문화체육관광부·한국관광공사 선정 웰니스관광지는 금강송 에코리움, 국립산림치유원, 인문힐링센터 여명, 국립김천치유의 숲 4개소이며, 웰니스관광 예비 클러스터 거점은 국립산림치유원, 장계향문화체험교육원, 인문힐링센터 여명, 백두대간수목원, 금강송에코리움 등 5개소
- 웰니스관광 핵심가치에 기반한 웰니스관광지별 특화 상품·콘텐츠를 개발하고, 웰니스관광지 수용태세 진단·개선 지원
 - 예술, 숙박 등을 결합한 소비자 감성 중심의 연계 콘텐츠 개발 유도
 - 전문가 컨설팅단을 운영하여 웰니스관광지별 특화콘텐츠 개발 및 경쟁력 강화 방안 컨설팅 지원
- 경북 웰니스관광지 10선 가이드북을 제작하고, 경상북도·경북문화관광공사 홍보마케팅 채널을 이용한 마케팅 추진

다. 웰니스관광지원센터 및 비즈(BIZ) 네트워크 구축

- 경북 웰니스관광 사업을 총괄하여 추진·관리하는 중간지원조직 설립
- 중간지원조직은 행정과 민간의 중간영역에서 의사소통 통로 및 조율의 역할 수행
 - 주요 역할은 웰니스관광 클러스터 사업 총괄 추진, 지역내 공공·민간영역의 웰니스관광 추진역량 제고, 웰니스관광 콘텐츠 개발 지원 및 웰니스관광기업 육성, 홍보마케팅, 웰니스관광 클러스터 사업 추진상황 점검 및 성과 관리, 네트워크 구성·운영 등
- 가칭, 웰니스관광지원센터는 경상북도문화관광공사 내 센터 형태로 설치



▲ 웰니스관광지원센터 구성 및 역할

- 공공과 민간이 협력하여 웰니스관광 수요창출 및 혁신을 주도하는 웰니스관광 협업체계 구축
- 가칭, 웰니스관광 비즈 네트워크는 관광상품 개발·육성, 홍보마케팅, 관광벤처·크리에이터·사업체 발굴·육성 업무 협력 추진
- 웰니스관광 비즈 네트워크는 혁신네트워크와 수요창출 네트워크로 구성
 - [혁신네트워크] 연구원, 대학, 전문기관(RTO 등)이 웰니스관광 클러스터의 혁신 주체가 되어 인력, 기술, 지식 공유
 - [수요창출 네트워크] 웰니스관광 수요 창출을 위한 관광상품·콘텐츠 개발·운영·유통, 홍보마케팅 업무 공동 추진
 - 필요 시, 경북 웰니스관광 전담여행사제도를 도입하고, 국내 주요 여행사와 연계한 협업형 관광상품 개발·운영 추진

▼ 웰니스관광 비즈 네트워크 주체별 역할

구분	주요 역할
혁신네트워크 (인력, 기술, 지식공유)	<ul style="list-style-type: none"> • 대학 : 전문인력 지도, 웰니스관광 서비스인력 양성 등 • 연구원 : 웰니스관광 클러스터 정책 제안, 사업 모니터링 및 효과 분석 • 전문기관 : 웰니스관광 클러스터 중간지원조직 운영, 웰니스관광 클러스터 관련 국내외 세미나 등
수요창출네트워크	<ul style="list-style-type: none"> • 경상북도 : 웰니스관광 클러스터 사업 총괄 추진, 웰니스관광자원·콘텐츠 발굴, 홍보마케팅, 웰니스관광 클러스터 네트워크 간 협력·협의 등 • 웰니스관광지 : 웰니스관광지 관리·운영, 웰니스관광지 프로그램 운영 등 • 관광기업 : 웰니스관광상품 개발 및 서비스 운영

2) 산림관광 활성화 기반 조성

(1) 사업목적

- 경북은 우리나라 산림면적의 약 22%를 차지하여 전국 1위의 규모 보유
 - 백두대간과 낙동정맥을 중심으로 다양한 산림자원과 독특한 생활문화 간직
- 최근 웰니스 관광이 새로운 고부가가치 관광산업 분야로 부각되면서 지역경제 활성화 및 발전에 있어 산림관광의 역할 중요
 - 코로나19 여파로 소규모 가족단위의 웰니스, 소확행을 추구하는 관광수요가 증가하면서 산림관광과 힐링활동에 대한 선호와 저변 확대
- 경북이 보유한 산림자원에 기반하여 산림휴양시설과 주변의 관광명소를 연계할 수 있는 산림관광 인프라와 콘텐츠의 확충을 통해 산림관광 생태계 구축
 - 경북 도내의 다양한 전통·역사 문화자원과 해양 생태자원, 도시생활자원을 상호 연계하는 전략을 추진하여 관광객 유치 및 지역주민 여가문화 향유

(2) 여건 및 현황

■ 경북 도내 산림휴양시설 및 관련관광자원 풍부

- 국립산림치유원, 국립백두대간식물원, 국립숲체원, 자연휴양림 등을 중심으로 다양한 산림휴양 및 체험공간 산재
 - 국립기관(6), 자연휴양림(26), 수목원(5), 산촌생태마을(35), 산림욕장(20)

▼ 주요 산림휴양시설 및 이용자 수 현황

(단위 : 명)

구분	이용자 수		
	사업체 수	2018년	2019년
국립기관	국립백두대간수목원	209,816	205,625
	국립산림치유원	73,695	99,700
	국립칠곡숲체원	49,901	69,104
	국립청도숲체원	4,400	13,851
	국립김천치유의숲	—	510
	국립소광리산림생태관리센터	35,550	37,537
자연휴양림	국립 자연휴양림(6)	401,535	402,757
	공립 자연휴양림(18)	506,140	503,141
	사립 자연휴양림(2)	23,010	28,905
기타 관련시설	산촌생태마을(35)	22,784	28,607
	경상북도 수목원	203,000	211,890
	경상북도 산림과학박물관	109,000	119,756
	구미 산동 자생식물단지	320,978	306,428

자료 : 경상북도, 2021, 업무편람 : 산림산업관광과

■ 산림관광 활성화를 통한 지역경제 발전 잠재력은 충분하나 대외적 인지도는 미약

- 산림을 이용한 관광활동 선호도 증가에 따른 산림관광수용태세 정비 시급
 - 1인당 산림여가활동 참가일수 ('17) 5.98일 → ('22) 7.66일 → ('35) 11.37일로 증가 예상
- 풍부한 휴양시설과 운영 프로그램에 비해 홍보마케팅 및 연계 관광상품 부족으로 이용객 유치에 한계 존재
 - 숲길 걷기, 산림치유, 웰니스 등과 같은 힐링테마형 산림관광 활성화 정책의 적극적인 추진을 통해 비대면 관광콘텐츠로서의 역할 강화

(3) 주요 내용

■ 휴양·레포츠 연계 융복합 산림관광거점 조성

- 경북이 간직한 산림휴양자원과 산림레포츠시설을 연계하는 융복합 전략을 통해 국내 최고의 산림관광거점으로 육성
 - 한국형 그린뉴딜의 주요사업으로서 산림자원을 이용한 테마형 체험공간 조성
과 관광명소화 추진



▲ 휴양레포츠 연계 융복합 주요사업

가. 산림관광 테마공간 조성

■ 산림휴양치유마을 관광명소화 추진

- 산림과 함께 산촌의 독특한 생활문화를 체험할 수 있는 주민주도형 관광 사업을 통해 삶의 질 향상과 쾌적한 환경 조성

- 주민 역량 강화와 소득 창출에 필요한 체험관광 시설과 지역공동체 정주여건 개선을 추진

■ 영양 자작나무숲 권역 관광자원화

- 국유림 내 자작나무숲을 활용한 산림관광 활성화 기반을 마련하여 임산물판매 등 주민소득 증대에 기여
- 국유림 임도 입구에서 자작나무 숲까지 전기자동차를 도입해 무장애관광지로 육성하고 지역주민 참여형 그린뉴딜 공공일자리 창출

나. 산림관광 콘텐츠 확충

■ 산림레포츠시설 활성화 추진

- 산림관광을 통한 국민복지 향상의 신규수요 충족에 필요한 산림레포츠 시설의 조성 및 연계하여 지역관광 활성화와 현대인의 여가활동을 지원
- 문경 백두대간 바이크로드와 팔공산 산림레포츠단지, 구미 에코랜드 짚코스터, 문경 어린이 액티비티 체험숲, 영양 에코등지 놀자숲 등과 연계한 대규모 산림레포츠 대회 유치

■ 추풍령 단풍나무 군락지 조성

- 영남의 관문인 추풍령에 국내외 단풍 관광객을 유인할 수 있는 가을철 명품경관을 조성하여 사계절 비대면 트레킹 탐방명소로 육성
- 고속도로변과 국도·군도변, 철도변 등에 경관가로를 조성하고, 추풍령휴게소 주변에도 다양한 단풍나무 식재

■ 학가산 산림레포츠 관광기반 조성

- 학가산과 내성천이 형성하는 아름다운 경관을 배경으로 산림휴양기능과 경관조망기능을 갖춘 360° 파노라마 전망대 조성
- 예천, 안동, 영주를 중심으로 학가산 산악마라톤코스 및 둘레길 조성, 패러글라이딩 활공장, 힐링캠핑장, 산림레포츠방문자센터 등을 추진

다. 산림관광 활성화 및 플랫폼 구축

■ 임산물을 활용한 치유음식여행 기반 마련

- 백두대간과 낙동정맥, 울릉 등지에서 생산되는 임산물을 재료로 치유음식 레시피를 공모하는 사업을 추진
- 우수한 치유음식 레시피에 대한 전문가 자문을 통해 안테나숲을 운영할 수 있도록 청년을 대상으로 공모 실시
- 등산이나 캠핑, 트레킹 활동을 선호하는 이용객을 위한 간편식과 건강 디저트식을 개발하여 산림관광의 간접체험 제공

■ 산림관광 코디네이터 지원

- 숨겨진 산림명소와 관광코스, 산림관광자원의 홍보를 위해 온라인 뉴미디어를 활용한 1인방송 홍보 전문가를 양성
- 청년, 대학생, 예비창업·창직자 등을 중심으로 양성된 전문인력을 산림관광 코디네이터로 위촉하고, 산림관광 콘텐츠를 제작할 수 있도록 지원해 홍보

■ 포레스트 힐링투어 프로그램 운영

- 경북 도내 국립백두대간수목원, 국립산림치유원, 자연휴양림 등의 산림휴양시설을 연계한 산림관광 코스 개발 및 산림과 다양한 힐링자산을 연계한 체류형 융합상품 발굴
- 힐링투어 관광코스과 융합상품에 대한 홍보를 위해 파워블로거, 여행작가, 언론사 등을 초청하여 팸투어 실시

■ 경북 산림관광 50선(線) 및 플랫폼 구축

- 산림을 중심으로 계곡, 캠핑장, 탐방로, 숙박시설, 마을 등을 연결하는 50개의 선형관광코스 발굴
- 매년 우수한 관광코스에 대한 수용태세 정비 지원과 함께 비인기 관광코스는 제외하는 전략을 통해 산림관광 브랜드 확립을 추진
- 숙박시설은 산촌에 위치한 공가를 활용하여 ‘추억의 주막촌’ 형식으로 조성
- 산림관광 50선에 대한 모바일 전용 앱 및 홈페이지 개설, 스탬프투어 등의 운영콘텐츠와 함께 중간운영조직을 설치

3) 이야기가 있는 경북관광 만들기

(1) 사업목적

- 경북은 한옥, 종가, 사찰 등 우수한 문화·자연환경 및 풍부한 스토리 보유
- 변화하는 관광수요에 대응하는 숙박 및 야간 연계형 관광콘텐츠를 지속적으로 발굴하여 관광객 유인 및 지역 체류시간 연장

(2) 여건 및 현황

- 최근 문화 수요를 이끌고 있는 밀레니얼 세대는 나만의 체험을 추구하는 경향이 강하여 관광시장 확대를 위해서는 밀레니얼 세대를 대상으로 하는 차별화된 관광콘텐츠 개발이 시급
- 경북 소재 전통한옥은 고택음악회, 전통음식 및 전통혼례 시연, 다도·예절·서예 등의 전통문화 체험프로그램 운영

- 경북도내 한옥체험업은 매년 꾸준히 증가하여 2019년 현재 421 개소
- 전통사찰에서는 참선, 다도, 명상 등의 체험 프로그램을 운영 중
 - 템플스테이 프로그램을 운영하는 사찰은 14개소
- 경북은 풍부한 문화유산을 보유하고 있으며, 안동과 경주를 중심으로 문화재 야행 프로그램을 운영 중
 - 문화재청의 문화재야행 프로그램은 문화재가 집적·밀집된 지역을 거점으로 지역의 특색있는 역사문화자원을 야간관람, 체험, 공연, 전시 등을 통해 향유하는 프로그램으로 전국 27개소에서 추진 중

(3) 주요사업

■ 경북이 보유한 독특한 스토리에 기반한 경북관광의 매력 재발견

- 경북이 보유한 고택 및 사찰, 야간경관 및 자연생태자원을 경험할 수 있는 체류형 관광콘텐츠, 야간형 관광콘텐츠, 캠핑형 관광콘텐츠 개발



▲ 이야기가 있는 경북관광 만들기 주요 사업

가. 이야기가 있는 체류형 관광콘텐츠 발굴

■ 일상속 생활습관 개선형 관광콘텐츠 개발

- 현대인의 일상속 생활습관 개선 요구를 고려한 체류형 관광콘텐츠 추진
 - 기 운영 중인 템플스테이 또는 한옥스테이와 연계하여 다이어트, 금역, 최소 생활(미니멀라이프) 등을 체험하는 관광콘텐츠
 - 산림지역(영주, 봉화, 청송 등)은 굿잡 다이어트(농산물 수확+다이어트 요

리), 노담 진심(임산물 채취+산악레저+향기치유), 미니멀라이프 장기체류(최소생활로 1주일 이상 장기 체류) 등의 프로그램 개발·운영

- 해안지역(울진, 영덕, 포항 등)은 먹방다이어트(해산물 채취+다이어트요리), 놀면서다이어트(수상레저, 서핑요가, 도그요가 등) 등의 프로그램 개발·운영

■ 스토리형 관광콘텐츠 개발

○ 재미있는 스토리와 다양한 관광자원을 보유한 지역을 대상으로 한 차별화된 스토리형 관광콘텐츠 발굴

- 관광자원을 다수 보유하고 있으며, 일정 수준의 관광기반시설이 정비되어 있는 지역을 대상으로 추진
- 지역 또는 마을의 스토리를 조사하고, 마을 자원을 활용한 스토리형 관광상품을 중심으로 추진
- (예) 포항 구룡포를 대상으로 하는 ‘구룡이 나르샤 콘셉트 관광상품’ 개발³⁷⁾ : 마을설화³⁸⁾를 토대로 구룡포의 9대 자원을 발굴하여 ‘9개의 여의주’로 명칭하고 9개의 여의주를 모두 모으면 승천하지 못했던 이무기 1마리를 승천시킬 수 있다고 스토리텔링

나. 이야기가 있는 야간형 관광콘텐츠 운영

■ 문화재야행 추진

○ 매년 경북 23개 시군을 대상으로 문화재가 집적된 지역에 대한 야간문화 향유 및 체험프로그램 개발 공모

- 지역의 특색있는 역사문화자원을 활용한 야간형 콘텐츠 형태

※ 독특한 스토리를 보유한 마을단위 관광지 포함

- 야경, 야설, 야로, 야식, 야사, 야시, 야화, 야숙의 8개 테마에 기반한 문화향유프로그램 개발
- 우수 지역을 선정하여 사업계획 정교화 컨설팅을 지원하고, 문화재청 공모사업 신청

○ 중장기적으로는 경북 자체 사업 형태로 매년 1개 시군을 선정하여 역사문화자원과 주요 관광자원을 잇는 문화재야행 사업 추진

○ 지역 대표 문화재를 대상으로 야간경관 개선사업을 추진하고, 야간경관 조망 콘텐츠 운영

37) 경상북도, 2019, 환동해 블루파워 신성장 계획

38) 신라 진흥왕 때 장기현령이 각 마을을 돌다가 지금의 룡포6리(용주리)를 지날 때 갑자기 바다에 큰 폭풍우가 휘몰아치고 거대한 용 10마리가 하늘로 오르기 시작했는데 그 중 한 마리가 바다로 떨어졌다. 그러자 바닷물이 붉게 물들면서 폭풍우가 그치고 바다가 잔잔해졌다. 이후 9마리 용이 승천한 포구라 하여 구룡포라 한다.

■ 밤소일³⁹⁾ 관광콘텐츠 개발

- 경북의 독특한 역사문화자원, 자연자원을 소재로 밤을 즐길 수 있는 차별화된 야간관광 콘텐츠 개발
- 야간경관이 우수한 지역을 중심으로 야행성 동식물 탐방 및 채집, 야간산행, 담력 키우기, 잡기놀이 등 달밤에 다양한 놀이 및 체험활동을 수행하는 프로그램 개발·운영
- 20~30대 관광객을 대상으로 하는 소규모 공연 결합형 야간관광 프로그램을 개발하고, 주변상권(음식점, 카페, 술도가·양조장 등)과 연계한 카페투어 및 플리마켓 콘텐츠 추진
- 매월 음력15일 이벤트형 보름소원성취 야간관광프로그램 운영
 - 보름달이 뜨는 달밤에 갯바위에서 소원성취를 기원하는 프로그램 형태
 - 팔공산 갯바위의 영험함을 기반으로 영덕 갯바위, 후포 갯바위까지 소원성취 스토리 입히기
- 독서 및 명상 중심의 달빛힐링 야간관광프로그램 개발·운영

다. 이야기가 있는 캠핑형 관광콘텐츠 개발

■ 생태자원 결합형 캠핑관광 콘텐츠 운영

- 우수한 생태자원을 보유한 지역을 중심으로 어둠, 별빛, 반딧불이, 소리 등을 즐길 수 있는 캠핑형 관광콘텐츠 개발
 - 인공적인 불빛을 최소화하는 자연친화적 콘텐츠로 구성하고, 천체 관측, 별빛 콘서트, 소원빌기 등의 프로그램 운영
 - 인공적인 소리는 최소화하고, 이어폰 등을 활용하여 소통함으로써 몰입도 제고 및 동식물에 대한 피해 최소화

■ 인문학 연계형 캠핑관광 콘텐츠 운영

- 유명인사와 함께하는 인문학 프로그램과 캠핑을 결합하는 관광콘텐츠 추진
 - 시인, 소설가, 인플루언서 등의 인문학 명사를 초청하여 강연 및 답사 프로그램 운영
 - 돛자리 음악회, 그림자극, 낭독회, 문학토크 등의 소규모 인문학 콘텐츠 개발
 - 인문학 연계형 캠핑관광 콘텐츠는 유명인사의 팬클럽 또는 일반관광객을 대상으로 하는 숙박형 콘텐츠로 추진

39) 밤소일(消日)하다는 놀이나 장난 따위로 밤을 새운다는 의미

4) 고부가 해양관광콘텐츠 개발

(1) 사업목적

- 경북의 동해안 지역은 다양한 해양생태 및 역사문화자원을 보유하고 있으며, 동해선 철도, 동서4축 고속도로, 울릉공항(2025년 예정) 등 광역교통인프라가 개선됨에 따라 동해안 지역으로의 접근성이 지속적으로 향상될 것으로 예상
- 최근 관광활동의 다변화로 해양관광에 대한 관심과 참여가 증대
 - 기존 해수욕장 이용 및 해양경관 감상, 해산물 채취체험 및 먹거리 중심의 해양관광에서 해양레저, 마리나, 크루즈 등 고부가 해양관광산업으로 다변화되고 있는 추세
- 경북은 동해안 지역의 해양자원 활용을 위한 해양관광개발 및 콘텐츠 발굴에 집중하고 있으며, 2021년 1월 「경상북도 해양레저관광 육성 및 지원에 관한 조례」를 제정하여 해양레저와 해양관광 육성을 위한 지원사항을 규정
- 경북의 우수한 해양자원과 주변 관광자원을 연계한 해양관광 인프라 및 콘텐츠 확충을 통해 경북 동해안 해양관광 생태계 기반 마련

(2) 여건 및 현황

- 정부는 2019년 5월 해양레저관광객 1,000만 명 달성을 목표로 ‘해양레저관광 활성화 대책’을 발표하고 전국 7대 권역별로 해양레저관광 특성화 및 거점 조성 추진
 - 경북의 동해안은 활력이 넘치는 해양레저거점으로 설정
 - 국내 해양레저관광객은 2017년 580만 명 수준으로, 서핑(10만 명), 수중레저(108만 명), 카누 카약(1.5만 명) 등 다양한 분야로 확대되고 있는 상황⁴⁰⁾
- 해양수산부는 해양관광 활성화 및 관련 산업 육성을 위해 해양관광콘텐츠 개발 지원 공모사업을 지속적으로 추진
- 경북의 주요 관광지점 입장객(55,039천 명)의 44.1%가 동해안권(포항, 경주, 영덕, 울진, 울릉) 지역의 입장객
 - 동해안 지역 주요 관광지 중 해양 및 해안지역 관광지 이용객이 39.3%

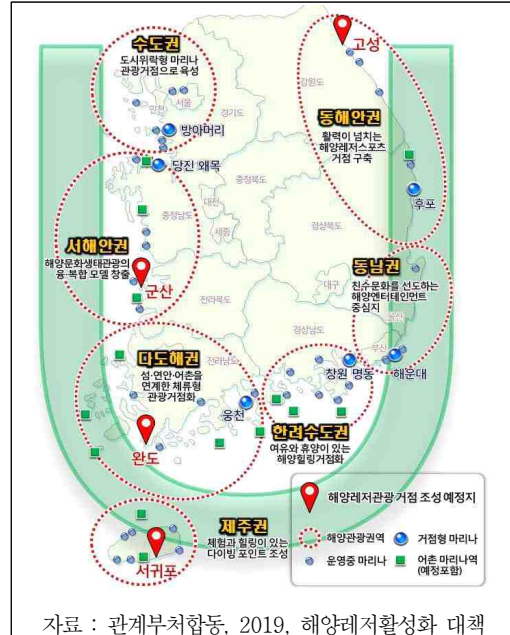

▲ 정부 해양레저 활성화 7대 권역 구상도

40) 관계부처합동, 2019, 해양레저활성화 대책

(9,560천 명)을 차지

▼ 주요 관광지점 입장객 수

(단위 : 명, %)

구분	전체 입장객		해안지역 입장객
	입장객	비율	
경상북도	55,039,638	100.0	-
동해안권	24,274,708	44.1	9,560,116 (39.3%)

주 : 2019년 기준

자료 : 관광지식정보시스템(<http://www.tour.go.kr>)

(3) 주요 내용

■ 모두가 함께 즐기는 고부가 해양관광거점

- 경북의 우수한 해양자원과 주변 관광자원을 연계한 해양관광 인프라 및 콘텐츠를 확충을 통해 누구나 즐길 수 있는 고부가 해양관광거점으로 육성

모두가 함께 즐기는 고부가 해양관광거점



▲ 고부가 해양관광거점 주요사업

가. 지역특화 해양관광거점 조성

■ 해양레저 복합공간 조성

- 스노쿨링 등의 가족단위 해양레저 활성화를 위한 체험공간과 해양레저 마니아층을 위한 기반시설 등을 조성하고 집중 육성
 - 해양레저스포츠 교육, 해양레저용품 전시, 판매 및 제조 등의 복합기능 부여

■ 동해안 로드 트립 개발

- 동해안 7번국도와 연계한 주요 경관 거점을 중심으로 경관 디자인 및 해안 절

경 명소화 사업을 추진하고 조성된 경관 거점을 축으로 투어 코스를 개발

- 캠핑, 차박 등의 야외 여가활동을 선호하는 방문객들을 위한 경관거점 개발과 식도락 투어 코스를 연계 개발

■ 동해안 크루즈관광 거점화

- 연안크루즈 코스 발굴 및 상품 개발 등을 통한 동해안 연안크루즈 기반 조성
- 국제크루즈 선사 유치 및 크루즈 연계 상품 개발을 추진하여 영일만항을 동해안 크루즈관광의 거점 지역으로 활성화
- 크루즈관광 관련 전담부서를 설치하고 경북 동해안 크루즈관광을 총괄 관리

■ 환동해 예술문화아일랜드 조성

- 울릉도의 아름다운 자연을 바탕으로 예술과 정원을 연계한 환동해 해양문화예술 거점공간 조성
- 경관휴양시설 : 바다 및 섬을 바라보며 즐길 수 있는 해양경관 전망 및 체험 시설 도입
 - 경관자원관, 정원사의 카페, 전망대, 해면전망길, 해수풀장, 정원가의 마을
- 역사문화센터 : 섬 경관과 생태자원을 보고 체험할 수 있는 공간 도입
 - 생태자원관, 죽도연구촌, 숲속라이브러리, 섬굿즈(Goods)
- 섬마을리조트 : 자연·예술·정원이 결합된 독특한 섬 경관을 기반으로 한 섬살이 숙박시설
 - 공유민박플랫폼, 예술인의 마을, 복합문화시설, 죽도의 정원, 카페 및 문화관



▲ 환동해 예술문화아일랜드 구상도

나. 해양관광 콘텐츠 확충

■ 어촌 체험관광 콘텐츠 강화

- 어촌체험마을을 중심으로 관광객의 욕구를 충족시킬 수 있는 체험 중심의 관광 상품 및 프로그램을 운영
- 어촌마을의 생활시설을 활용하여 체류형 어촌생활 콘텐츠를 개발하고, 4계절 어촌체험이 가능한 콘텐츠를 확충

■ 동해안 열차관광 콘텐츠 개발

- 향후 동해선 철도 전면 개통에 대비하여 철도와 해양자원을 연계한 동해안 열차관광 기반을 마련하고 연계 콘텐츠를 확충
- 동해안 인문열차, 해돋이열차, 식도락열차 등 열차관광 상품을 기획 후 팸투어 등을 실시하여 상설화 검토
- 동해선 철도 역세권 개발과 연계한 주요역사 주변 관광복합지구 개발을 추진

■ 마리나 연계 콘텐츠 발굴

- 현재 국가 거점 마리나항인 울진 후포마리나항이 2022년 완공 예정에 있으며, 나정, 감포, 양포(운영중), 두호(운영중), 강구, 형상강항 등이 마리나항만 구역 및 예정구역으로 지정되어 마리나항으로 개발 예정
- 마리나항 완공 시점을 기점으로 국제 규모의 요트대회, 보트쇼를 유치하여 경북 마리나 활성화 및 이슈화를 도모하고 국내·국제 규모의 마리나 대회를 지속 유치하여 안정적인 수요 창출
- 친환경 전기보트 도입 및 친환경 에너지를 활용한 마리나 시설 도입 등 해양 환경 보전 및 지속가능한 마리나산업 활성화를 위한 기술개발 연계

■ 바다인문학마을 조성

- 환동해 예술문화아일랜드와 연계하여 창작활동을 집필하는 작가 등에게 최적의 창작활동 공간 제공
- 입주시설 및 혜택을 지원하고, 참여 작가는 일정부분 지역민에게 특강 등 강좌개설을 통한 문화혜택 제공
- 문학마을을 관광투어코스로 조성하여 집필공간과 관광공간을 분리하되 함께 누릴 수 있는 대표코스로 개발
 - 나도 작가되기 코너 : 3행시 쓰기, 시 창작, 느린우체통, 이메일 보내기
 - 포토존 : 작품 배경한 창작물, 기타
 - 체험공간 : 책갈피 만들기, 나만의 책표지 꾸미기
 - 감성체험 : 글램핑 시설 운영 - 별이 쏟아지는 울릉도 -

다. 해양관광 활성화 기반 마련

■ 해양관광콘텐츠 개발 지원

- 해양수산부는 해양관광콘텐츠 개발 지원 공모사업과 연계하여 경북 동해안 해양관광콘텐츠 개발 공모사업을 추진
- 경북의 해양자원을 활용한 지역별 해양관광콘텐츠를 공모사업을 통해 지속적으로 확보하고 해양관광벤처기업 활성화를 통한 신규 일자리 창출

■ 해양레저지원센터 운영

- 해양레저체험 및 교육, 숙박 및 관련시설 예약, 관광안내 등 복합 기능의 해양레저지원센터를 운영하여 동해안 해양레저 활성화 및 지원 기능 강화
- 해양관광벤처를 활용한 해양레포츠 교육 및 체험 프로그램 개발 운영

5) New 관광콘텐츠 개발

(1) 사업목적

- 코로나19 이후 관광트렌드는 소규모 개별여행, 디지털·온라인 영향력 성장, 관광소비 양극화, 청정한 자연환경·야외공간 선호 등으로 변화될 전망
- 코로나19로 인하여 변화된 관광트렌드에 대응하는 새로운 관광콘텐츠를 개발하여 뉴노멀 관광시대를 대비⁴¹⁾

(2) 여건 및 현황

■ 코로나19 대응 위기 극복사업 추진

- 경북은 코로나19로 침체된 관광산업을 활성화하기 위하여 소규모관광 상품 운영 및 관광마케팅 사업 추진
 - 온라인 플랫폼 및 소셜커머스를 이용한 관광상품 판매
 - 백두대간 인문캠프, 템플스테이 등의 소규모 체험관광 프로그램 운영
 - 비대면 온라인 축제(봉화 은어축제, 영천 보현산별빛축제, 문경 찻사발축제, 영덕 대게축제 등) 개최

■ 새로운 경북관광 테마로 힐링·아웃도어 제시

- 경북은 2021년 도정방향으로 관광전략 재편 및 힐링관광 선도를 강조하였으

41) 뉴노멀은 경제, 기술, 사회, 환경 등의 변화로 인하여 사회 전반적으로 새로운 기준 및 표준이 보편화되는 현상을 의미하며, 뉴노멀 시대 관광트렌드는 안전보장형 관광 및 언택트 관광 확대에 이어질 전망(한국관광학회, 2021)

며, 힐링·아웃도어를 New 경북관광 테마로 선정

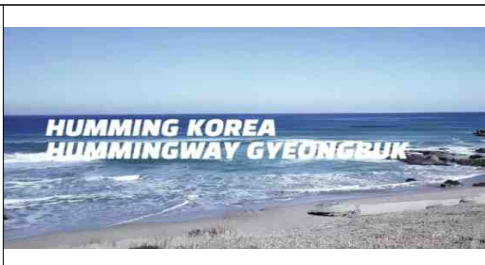
<p>넷째, 언택트 트렌드에 발맞춰 경북의 관광전략을 전면 재편하고, 미래 농림어업의 모델을 경북이 제시하겠습니다 . . .</p> <p>포스트 코로나 시대, 가장 주목받고 있는 문화관광 산업은 우리 경북에게 찾아 온 새로운 기회입니다. 신라, 가야, 유교, 불교 등의 역사문화 자산과 천혜의 낙동, 태두, 동해를 ICT 기술과 스토리로 융합해 'Healing 관광 시대'를 선도해 나가겠습니다.</p>	
<p>‘Healing관광 시대’ 선도</p>	<p>경북 아웃도어·힐링 테마 홍보영상</p>

자료 : 경상북도, 2021, 2021년도 업무계획

뉴데일리, 경상북도문화관광공사 보도자료, ‘경북의 숨은 매력 글로벌 시장 인정하다’, (2020. 12. 23)

▲ 포스트 코로나 시대, 경북 관광전략 및 테마

(3) 주요 내용

■ 변화된 관광트렌드에 대응하는 새로운 관광콘텐츠 개발

- 소규모 개별여행, 디지털·온라인 영향력 성장, 청정 자연환경·야외공간 선호 등을 고려하여 온라인·비대면·체류형 관광콘텐츠 개발



▲ New 관광콘텐츠 개발의 주요사업

가. 랜선 경북여행 콘텐츠 운영

- 전문 가이드 및 지역 대학생이 안내하는 실시간 랜선 경북여행 콘텐츠 운영
 - 실시간 랜선 경북여행은 웰니스, 캠핑, 야간여행, 스테이, 액티비티 등의 주제로 여행테마·코스를 설정하고, 실시간으로 쌍방향 커뮤니케이션 형태로 운영
 - 실시간 랜선 경북여행은 축제 및 이벤트와 연계하여 추진하고, 공연 및 전시 콘텐츠를 결합하여 운영

- 국내외 대표 관광플랫폼 및 여행사 등과 연계하여 추진
- 경북의 자연을 느낄 수 있는 형태의 명상형 랜선여행 콘텐츠 개발
 - 콘텐츠는 인위적인 시설이나 사람이 등장하지 않는 자연 자체의 영상과 소리를 중심으로 구성하여 일상 속 휴식 제공
 - 경북나드리 및 경북관광 유튜브에 게시하고, 언제든지 즐길 수 있는 콘텐츠로 운영

나. 비대면 및 마을단위 관광콘텐츠 발굴

■ 캠핑·차박페스타 활성화 기반 마련

- 자연경관이 우수하고, 주민 거주지역과 이격되어 있는 공간을 중심으로 비대면 관광콘텐츠 형태의 캠핑·차박페스타 운영
 - 차박 : 자동차와 숙박의 합성으로, 자동차에 머무르면서 즐기는 캠핑을 의미
- 캠핑·차박페스타는 캠핑·차박과 비대면 관광을 결합하는 형태로 구성하고, 경북이 보유한 문화관광자원에 기반한 테마별 정기 콘텐츠로 운영
 - 유형(예시) : 공연형, 레포츠형, 영화형, 반려견 동반형, 캠핑음경연형 등
- 캠핑·차박페스타 개최지역에는 화장실, 샤워실, 수도 등의 이동형 편의시설을 설치하고, 안전요원·진행요원 배치
- 사전예약제 형태로 운영하여 관광객들이 경북의 문화관광자원과 캠핑·차박을 온전히 즐길 수 있는 기회를 제공하고, 관리 체계화
- 프로그램 종료 시점에는 플로깅 활동(Ploka-up + Jogging, 조깅하면서 쓰레기를 줍는 환경보호 활동)을 추진하여 쓰레기 등으로 인한 관광 부작용 관리

■ 숨은관광지 발굴

- 잘 알려지지 않은 경북의 관광지를 발굴하는 가칭, ‘이장님이 추천하는 숨은관광지 발굴’ 사업을 추진하고, 계절성을 반영하여 분기별 숨은관광지 발표
 - 계절별 경관우수성, 선호 관광활동 유형 등을 반영하고, 새롭게 부상하고 있는 관광지 포함
- 숨은관광지는 생태관광지, 문화유산관광지, 경관조망형 관광지, 드라이빙형 관광지, 마을관광지 등의 유형으로 구분하고, 유형별 균형을 고려하여 발굴
- 숨은관광지는 마을단위 관광지와 연계된 주민 관광사업으로 추진하여 마을 소득과 연계
- 선정된 숨은관광지에 대하여서는 주민역량강화 및 신규 관광콘텐츠·관광사업 개발, 홍보마케팅 등 지원
 - (1차년) 마을이장 중심 숨은관광지 발굴 → (2차년) 주민역량강화 및 주민 관광사업 컨설팅 지원 → (3차년) 여행의 달⁴²⁾ 운영 등 홍보마케팅 지원



자료 : 대한민국구석구석(<https://korean.visitkorea.or.kr>)

▲ 경북 숨은관광지

다. 지역특화 체류형 관광콘텐츠 운영

■ 생활관광 콘텐츠 운영 확대

- 경북에 머물면서 지역의 소소한 일상을 체험하고, 즐기는 생활관광 콘텐츠(가칭, 일주일 살아보기) 운영을 추진
- 생활관광 콘텐츠는 관광마을 및 관광시설을 중심으로 경북 23개 시군에 체류하면서 지역의 관광지를 방문하고, 체험프로그램에 참여하는 형태로 진행
 - ※ 생활관광 콘텐츠는 최소 3일 ~ 최대 일주일 체류하는 일정으로 운영
 - 생활관광 콘텐츠는 관광마을 또는 관광진흥법 상 관광사업체로 등록된 시설에 한하여 운영
 - ※ 선비촌에서 일주일 살아보기, 한적한 주중의 지례예술촌 살아보기, 경북동해안 펜션에서 맞이하는 아침 등
 - 생활관광 콘텐츠는 지역 소재 여행사와 연계하여 모객하고, 지역대학과 연계하여 인턴십 프로그램 운영
 - 타지역 거주자 대상(경북 외 지역 거주자, 경북도민 중 현재 거주하는 시군을 벗어난 지역을 여행하는 경우는 신청 가능)
 - 생활관광 콘텐츠 참여 희망자 모집공고 → 여행계획 공모·심사 → 대상자 선정 → 프로그램 지원 → 여행후기 게시(관광객) 및 경비 지원
 - 숙박비(일부), 체험비(일부) 등 지원
- 여행계획은 여행테마, 여행기간, 동반유형, 여행코스 등을 포함하여 공모하고, 여행후기 작성 시, 여행계획을 포함하여 게시

42) 문화체육관광부 '여행주간'은 관광소비 촉진을 위해 '여행의 달'로 개편 추진

■ 힐링워크 콘텐츠 도입

- 농촌에서 업무와 휴가를 병행할 수 있는 힐링워크(Healing-Work) 사업을 추진하고, 업무·숙박공간 및 체험공간 제공
 - 민간기업·공공기관 근로자 및 단체를 대상으로 추진
- 힐링워크는 농촌체험휴양마을을 중심으로 추진하고, 농촌체험휴양마을에서 기 운영 중인 체험프로그램과 연계하여 힐링콘텐츠 제공
 - 힐링워크는 감염병 등으로 인한 지역주민의 거부감을 고려하여 지역주민이 희망하는 지역에 한하여 추진
- 숙박시설 등 마을별 수용여건을 고려하여 개별형·단체형·혼합형 프로그램으로 구분
- 경북도와 민간기업·공공기관 근로자 및 단체와의 협약체결을 통해 근로자의 자유로운 힐링워크 참여를 유도
- 치유농업과 연계한 힐링워크 콘텐츠(가드닝, 채소 가꾸기, 수확물을 활용한 음식만들기 등) 추진

6) 구석구석 도보여행 기반 조성

(1) 사업목적

- 도보여행은 지역사회에서의 체류시간이 길고 주민과 동일한 공간에서 활동하는 지역사회와의 상호작용이 중요한 형태
 - 길을 따라 걸으면서 문화, 역사, 자연, 생태 자원 등과 같은 매력물을 감상, 체험, 학습하는 여행
- 정부 부처와 전국 지자체는 지역특성과 방문객 편의를 감안하여 2018년 현재 총 610개 1,721개 코스의 약 17,872km의 도보여행길을 조성⁴³⁾
 - 문화부 이야기가 있는 문화생태탐방로, 환경부 국가생태문화탐방로, 국토부 누리길과 녹색경관길, 행안부 우리마을녹색길과 평화누리길, 해수부 해안누리길, 산림청 숲길 등 390개 10,245km
 - 지자체 자체 도보여행길은 211개, 6,760km
- 걷는길 조성은 건강에 대한 높은 관심과 더불어 일상생활에서의 걷기로 이어져 관광자원적 가치뿐만 아니라 도시교통적 접근에서도 중요한 요소로 부각
- 경북 전역에 걸쳐 조성된 광역탐방로 및 시군 단위 도보길 등을 연계하여 일상과 여행 속에서 걷기를 기반으로 한 관광활동을 활성화하는 전략을 추진
 - 도보여행 참가자만의 걷는길이 아니라 지역주민과 상생하는 걷기 문화 정착

43) 경상북도, 2018.11, 경상북도 걷는길 조성·관리 종합계획

을 유도할 수 있는 지원체계도 마련

(2) 여건 및 현황

- 두루누비에 의하면, 전국에 총1,990개의 걷기길 코스가 있으며 이중 경북은 174개의 걷기코스를 보유
- 경북 23개 시군에 걷기 좋은 도보길이 펼쳐져 있으며, 경주시와 울진군은 가장 많은 22개의 코스를 보유
 - 안동 17개, 봉화 16개, 포항 15개, 영양 12개, 영주 10개, 청송 9개, 고령 7개, 문경·영덕 5개, 군위·김천·울릉·의성 4개, 구미·상주·성주·칠곡 3개, 예천·청도 2개, 경산·영천 1개
- 경북은 부산, 울산, 경남, 강원과 연계된 광역탐방로인 동해안 해파랑길과 경북 최북단인 봉화에서 남단 청도에 이르는 10개 시군을 잇는 낙동정맥 트레일, 봉화, 영양, 청송을 경유하는 지자체 탐방로인 외씨버선길 등을 보유
 - 외씨버선길과 소백산자락길은 뛰어난 걷는길이지만, 국가숲길로 지정되기 위한 기준에는 미달

(3) 주요 내용

- 지역사회 밀착형 도보여행 기반 조성으로 주민 소득 및 걷는문화 확산
- 초광역 국가 도보트레일과 지자체 단위 걷는길에 대한 관광수용태세 확충을 통해 주민과 방문객이 상호작용하는 여행문화를 선도
 - 지자체 주민들의 주된 생활공간인 도심지를 활용한 주요 걷는길 조성으로 방문객의 자연스러운 지역사회 경험과 일상을 제공



▼ 도보여행 기반 조성 주요사업

가. 권역별 대표 광역걷는길 조성

■ 힐링관광권 인문·생태 치유 트레일

- 유교·불교 등의 대표적 인물을 연계하는 ‘코리아 철학의 길’ 조성
 - 세계유산, 인물, 인문정신을 접목하여 글로벌 인문학 르네상스 지대로 육성
 - 박물관, 전시관, 기념관, 체험관, 사료관 등과 인문 생활공간을 연결
- 백두대간과 낙동강을 활용한 생태 기반 걷는길 조성
 - 백두대간 온천명소와 생태환경을 활용한 계절별 코스인 메이플 트레일 개발
 - 낙동강 수자원(댐, 하천 등)과 주변 농촌을 연계한 힐링푸드 트레일 개발
- 외씨버선길과 소백산자락길을 대상으로 한 국가숲길 트레일 지정을 통해 산림 관광 활성화 및 걷는문화 확산을 추진
 - 산림청의 국가숲길 지정 관련 세부조건⁴⁴⁾을 충족시킬 수 있도록 정확한 탐방객 통계 산정 및 유치전략을 수립
 - 국가숲길 트레일 경유 지자체를 대상으로 한 활성화협의체를 구성 및 운영

■ 해양레저관광권 MSG⁴⁵⁾ 트레일

- 대표적 국가 해안탐방로인 해파랑길을 중심으로 내륙 산악지역의 대표 탐방로인 외씨버선길 및 낙동정맥 트레일을 연결하여 바다와 산을 모두 만끽하는 MSG 트레일 개발·운영
 - MBC 토요 예능프로그램 ‘놀면 뭐하니?’의 MSG워너비를 홍보대사로 임명
- MSG 트레일을 환동해 트랜스포머 루트와 연결함으로써 도보길을 자동차, 기차, 배 등 다양한 모빌리티 기반의 관광여행 상품으로 확장
 - 환동해 트랜스포머 루트⁴⁶⁾는 환동해권이 보유한 독특한 자연문화자원을 연결하는 교통로를 활용하여 지역적 장점을 극대화한 투어상품을 개발·운영하고 하나의 통합된 브랜드로 홍보·마케팅을 실시하는 사업
 - 7번 국도, 동해선, 연안크루즈 등을 중심으로 해안경관을 조망할 수 있는 다양한 이동수단을 기반으로 투어상품을 개발하고 이들 개별 교통수단을 혼합하여 다양한 교통수단을 경험하는 동해안 투어상품을 개발·운영
 - 향후 전철화 개통 예정인 동해선(강릉~부산)을 활용하여 ‘기차 타고 한바퀴’ 투어 상품 개발·운영

44) 국가숲길 지정의 4가지 기준은 ① 산림생태적 가치나 역사·문화적 가치를 지녀야 하고 ② 숲길의 거리, 행정구역 등 국가차원의 관리가 필요하거나 ③ 다양한 산림서비스를 제공할 수 있는 기반을 갖춘 숲길이거나 ④ 지역 활성화에 기여도가 높거나 가능성 있는 숲길이어야 하며, 세부기준으로는 ① 둘 이상의 시도에 걸쳐 있는 숲길이어야 하고 ② 셋 이상의 시군구에 걸쳐 있어야 하고 ③ 숲길의 거리가 50km 이상 되어야 하고 ④ 3년간 평균 숲길 탐방객이 30만 명 이상으로서 국가차원에서 체계적으로 관리할 필요성이 있는 숲길임.

45) Mountain and Seaside in Gyeongbuk

46) 경상북도, 2019, 환동해 블루파워 신성장 계획

- 국토교통부의 간선도로 활용 관광도로 추진사업과 연계하여 7번국도 주변의 자연·역사·문화 등을 활용하여 테마 및 스토리 중심의 '7번 관광도로' 추진을 통해 '자동차 타고 한바퀴' 투어 상품 개발·운영
- 동해안 해안경관 디자인이 개선된 해안지역을 해상에서 감상하면서 어촌문화 재생지역을 탐방하는 연안크루즈 투어 상품인 '배 타고 한바퀴' 상품 개발

■ 대도시관광권 서울(Soul) 트레일

- 경북 남부권은 한국을 대표하는 인문정신과 관련 명소를 보유하고 있어 이를 직접 체험할 수 있는 걷는길 조성을 통해 지역이미지 및 위상 제고
 - 경주·청도·경산·영천의 화랑정신, 고령·성주의 가야와 국제교류, 청도·구미의 새마을정신, 낙동강에서 영덕으로 이어지는 호국정신, 불교·유교·천주교 등
- 경북 남부권과 대구시를 연계하는 상생관광 프로그램으로 대구를 기점으로 하는 광역걷기여행 상품과 수용태세 준비를 추진
 - 팔공산 둘레길과 낙동강 가람길을 활용한 대구경북 관광상품과 동대구 출발 나드리열차와 연계한 걷기이벤트 등을 기획

나. 지역특화 도심걷는길 조성

■ 1시군 1특화 여행자거리 선정 및 조성

- 시군 정체성과 차별성, 매력성 등을 감안하여 주민의 일상적 걷는길과 함께 관광객이 도보여행을 즐길 수 있도록 조성
 - 여행객과 지역민을 위한 편의공간 조성
 - 여행자거리 접근성과 편리성을 고려한 교통환경 개선
 - 숙박시설 환경개선을 통해 지역의 관광거점 역할을 할 수 있는 기반 마련
 - 스마트기반 플랫폼 구축을 통해 원스톱(One-Stop) 서비스 시스템 구축

▼ 1시군 1특화 여행자거리(안)

구분	주요 내용	
케렌시아형	칠곡 여행자 거리	• 기존에 존재하던 인접한 거리인 평화벽화거리, 딱정어리길, 석전리 먹거리길, 구상길을 서로 연결하는 신규 여행자거리
	봉화 분천산타마을 크리스마스거리	• 분천역이 백두대간협곡열차의 기착지가 되면서 분천역을 중심으로 조형물과 체험시설을 갖춘 테마파크 형태의 마을거리
	울진 스카이워크거리	• 후포 남서방 벽화마을 - 등기산공원 - 후포항 - 후포어시장 - 스카이워크까지의 동선을 연결한 총 8km 정도의 여행자거리

구분	주요 내용	
유스타운형	군위 화본마을거리	• 삼국유사를 주제로 한 벽화가 그려져 있어 단순한 볼거리를 뛰어넘어 교육적인 효과를 함께 제공하는 관광명소의 매력이 충분
	경산 오렌지거리	• 지역대학 집단상가지역으로 대학생과 외국인 노동자가 많이 거주 및 방문하고 있어 주변 역세권 개발과 음식, 쇼핑, 테마, 대학문화 등이 융합된 여행자거리로의 성장이 가능
	성주 보행자특화거리	• 성주읍을 중심으로 성주읍성과 전통시장, 별고을길 등의 원도심 노후지역을 연결하는 여행자거리
	구미 금리단길	• 카페중심의 상가밀집에 20~30대 젊은층이 많이 방문하면서 생긴 자생적 여행자거리
	울릉 강치거리	• 강치는 여행객들에게 인기가 많은 독도를 대표하는 동물로 2018년 강치거리 조성
커라벨형	고령 문화의 거리	• 대가야문화누리와 대가야 전통시장 내 문화의 거리 조성을 통해 350m 구간에 여행자거리 개설
	의성 도동마을 미술프로젝트거리	• 전곡벽화거리, 사촌마을 가로수길, 사촌문화공간, 성냥공장, 전통시장, 먹거리 골목을 연결하는 문화예술을 즐기며 다양한 볼거리를 제공할 수 있는 여행자거리
	안동 문화의 거리	• 안동시내 떡볶이골목 - 찜닭골목 - 문화의 거리 - 갈비골목으로 연결되는 여행자거리
	영천 화산가래실 문화마을벽화거리	• 시안미술관과 풍영정이 함께 위치한 화산면 가래실 마을을 중심으로 여행자 유치 기반 조성
	문경 문화의 거리	• 구도심 중심상권으로 젊음의 거리 • 중앙시장 청년몰 운영과 매년 8월 문화의 거리 페스티벌 개최로 장소마케팅 추진
뉴트로형	포항 구룡포 일본인가옥거리	• 계획공모형 관광개발 사업과 연계하여 여행자거리 조성
	경주 읍성거리	• 경주읍성은 고려시대에 동경유수관, 조선시대에 경주부 관아가 자리한 행정중심지로 복원과 함께 SNS 핫플레이스로 부각된 여행자거리
	김천 찰방거리	• 옛 김천역이 있었던 김천초등학교부터 시작해 현재의 김천역까지에 이르는 거리에 고려시대, 조선시대, 일제 강점기까지의 역사, 문화 스토리가 있는 여행자거리
	영주 근대문화역사거리	• 도심지 내 여행자 숙소, 쉼터, 사진관, 카페 등의 상가가 형성되어 있고 주변의 삼관서고택과 후생시장, 할매목공장 등과 연계가능한 거리
	상주 문화거리	• 상주읍성 문화거리, 풍물거리, 곳감도가를 연결하는 여행자거리(1.2km)
음식특화형	청도 커피테마거리	• 용암온천과 소싸움경기장, 루지, 프로방스, 코미디타운을 연결하는 도로 주변에 밀집된 커피전문점과 디저트카페를 대상으로 여행자거리 조성
	영덕 대게와 카페 거리	• 강구항 대게거리와 해파랑공원, 카페거리, 블루로드 황토길 등을 연결하여 방문객을 위한 윈스톱 관광편의 제공
	예천 용궁순대거리	• 용궁 관련 스토리텔링을 보유한 용궁역과 용궁전통시장 등을 중심으로 여행자거리를 조성하여 회룡포마을, 삼강문화단지 등과 연계
	영양 산나물거리	• 영양읍 내에 위치한 전통시장과 영양객주 등을 연계한 산나물거리를 조성하여 대표브랜드 확립 및 슬로라이프 관광객 유치
	청송 주왕산 산채정식거리	• 청송 주왕산 국립공원과 관광지를 연계하는 거리로 주왕산 진입로에 밀집된 산채정식 상가의 관광수용태세와 도로환경을 정비

자료 : 경상북도문화관광공사, 2020, 경북 1시군 1특화 여행자거리 기본구상 연구용역

■ 1시군 1특화 여행자거리 이용편의 증진

- 방문객의 이용편의성을 감안한 안내체계 지원과 이를 활용한 안내체계의 기본 형태 및 색상 등의 디자인 가이드라인을 제시
- 지역의 정체성이 담긴 통합적 공공디자인을 통한 시설물 계획을 수립하고, 여행자거리의 랜드마크형 공공디자인 구상을 통해 어메니티 제공
- 보행자 중심의 여행자거리를 위한 전용 도로 설치와 보행환경 개선
- 전 이용 계층이 불편함이 없는 Barrier-Free 보행기능 도입

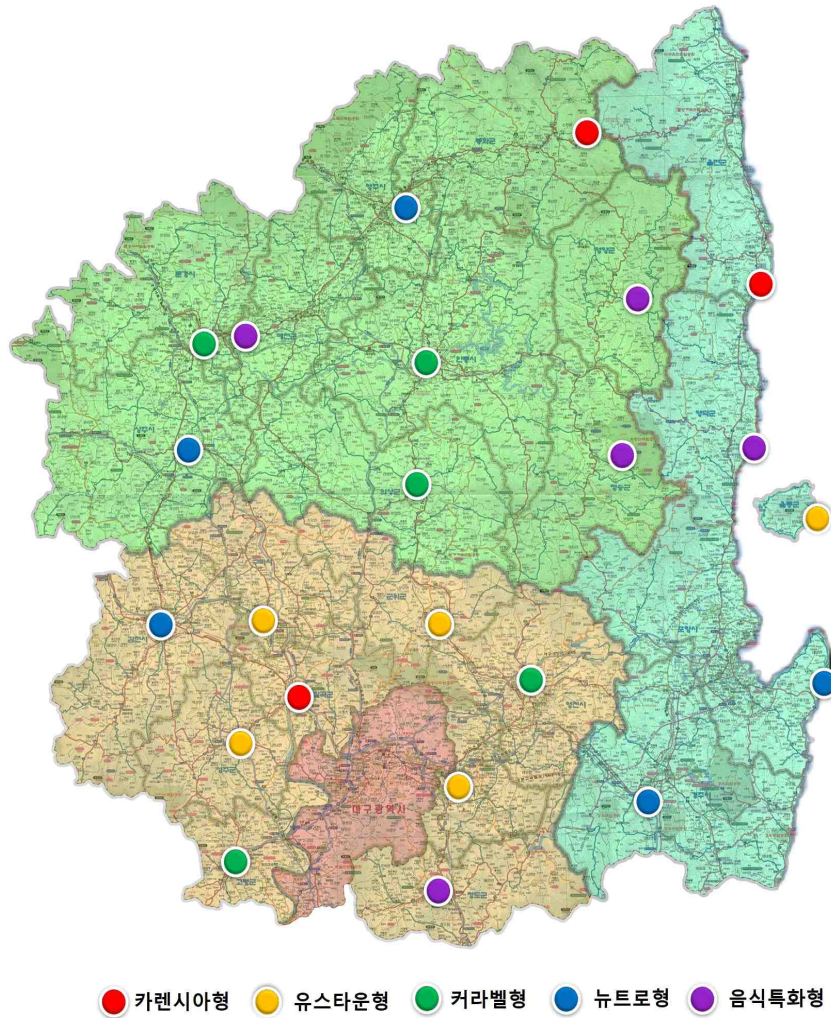

다. 도보관광 지원시스템 구축

■ 도보관광 통합정보시스템 구축을 통한 여행편의성 제고

- 걷는길은 선적인 요소를 지닌 관광자원으로 각 시군에서 관련 정보를 제공하기 보다는 인접 시군 전체에서 관련 정보를 제공하는 것이 바람직
- 광역 탐방로뿐만 아니라 시군에서 조성 및 운영 중인 걷는길 관련 정보를 경북도 차원에서 통합적으로 제공하는 서비스 추진

- 경북 나드리는 걷는길 관련 정보를 별도로 제공하지 않아 탐색하기 불편
- 경북 대표 탐방로인 외씨버선길과 소백산자락길 사이트는 운영 중이나 개별적으로 운영되고 있으며, 낙동정맥 트레일 관련 사이트는 부재

■ 두루누리 사이트(www.durunubi.kr)와 연계하여 걷는길 정보 장애 완화 검토

- 경북 걷는길 정보를 전국의 걷는길을 소개하는 두루누리 사이트에 게재
- 두루누리 사이트에 즉각적인 정보 업데이트가 가능한 시스템 구축
- 필요시 경북 도보관광 전용앱을 개발하여 제작 및 배포
 - 걷는길에 시간, 거리, GPS지도, 대중교통, 볼거리, 식음시설, 편의시설 등의 세부 콘텐츠를 제공

■ 무장애 걷는길 시스템 구축

- 쉽게 걷는 길(무장애 걷는길) 조성
 - 경북은 주왕산탐방로, 국립칠곡숲체원 다누리길 등의 무장애 걷는길을 보유
 - 단계적으로 무장애 걷는길을 확대하여 모두에게 열린 걷는길 향유 기회 제공
- 외국인의 도보여행 참여를 위해 관련 앱과 홍보책자 등을 외국어로 제작
 - 언어 장애를 최소화하여 외국인의 국내 도보여행 촉진

7) 글로벌 마이스산업 기반 구축

(1) 사업목적

- 전세계의 주요 국가 및 도시는 마이스산업이 지닌 높은 경제적 파급효과와 도시 이미지 제고 등의 긍정적 효과로 인해 활발한 육성정책을 추진
 - 마이스 참가자는 일반관광객에 비해 체류기간이 길고, 평균 소비액이 높아 개최지에 미치는 파급효과가 상당
- 최근 국내 마이스산업은 전시컨벤션 시설의 지속적인 확장과 신축으로 인한 지자체 간 경쟁 심화, 코로나19 여파 등으로 어려움이 가중되고 있는 실정
 - 2019년 국내 전시컨벤션센터 총 공급면적은 2000년 대비 약 445% 증가
 - 코로나19로 인해 2020년 국내에서 개최 예정이었던 전시회 537건 중 249건 (46.4%)이 취소되어 피해 추산액은 1조 7075억 원
- 경북의 국제적 위상 강화와 고부가가치 관광산업 육성에 있어 마이스산업의 중요성과 역할이 매우 커 중장기적 정책추진이 필요
 - 경북은 경주, 구미 등지의 전문회의시설을 중심으로 주변의 대구·부산 등지와 연계협력 네트워크를 구축해 마이스산업을 육성하고 있으나 국제행사 유치에 있어 한계가 존재

(2) 여건 및 현황

- 경북은 마이스산업 지원과 국제회의도시 육성을 위한 제도적 기반을 마련
 - 2013년 8월 ‘경상북도 마이스산업 육성에 관한 조례’가 제정되었으며, 경주·안동·구미 등도 마이스산업 관련 육성 조례를 제정
 - 2014년 12월 경주는 국제회의도시로 지정되었으며, 현재 국제회의 복합지구 지정을 활발히 추진
- 경북의 마이스시설은 구미코(2010년), 하이코(2015년)가 운영 중이며, 안동 국제컨벤션센터와 환동해 해양복합전시센터 등이 향후 건립될 예정

▼ 경상북도 국제회의시설 현황

구분	시설 개요
구미전시컨벤션센터 (GUMICO)	개관 : 2010년 10월 규모 : 부지 31,339㎡, 연면적 14,507㎡ 시설 : 전시실, 회의실(대중소), 홍보관, 역사관
경주화백컨벤션센터 (HICO)	개관 : 2015년 3월 규모 : 부지 42,774㎡, 연면적 31,336㎡ 시설 : 컨벤션홀, 회의실, 실내외전시장, VR체험존 등

- 2019년 현재, 경북은 Meeting 10,279건, Convention 155건, Exhibition 44건을 개최
 - 전체 참가자수는 152만 명으로 이중 114만 명이 미팅에 참가

▼ 경상권 주요 도시 마이스 개최현황

(단위 : 명)

구분		전체	Meeting	Convention	Exhibition
경북	총 개최건수	10,279	10,080	155	44
	전체 참가자수	152	114	11	27
대구	총 개최건수	10,531	10,428	92	11
	전체 참가자수	127	74	12	42
부산	총 개최건수	24,802	24,120	550	132
	전체 참가자수	564	192	30	342

자료 : 한국관광공사, 2020, 2019 MICE 산업통계 조사·연구

- 경북은 경주·구미의 마이스시설과 함께 안동·포항에 신규 마이스시설이 건립되고 있어 향후 대구경북 통합신공항과 철도망 개선 등을 감안한 마이스산업의 집중적인 육성과 지원이 필요

(3) 주요 내용

■ 글로벌 마이스산업 거점지역 진입

- 코로나19 이후 새로운 국내외 관광시장 재편에 대응하고, 향후 경북을 둘러싼 광역접근성 개선을 감안하여 경북이 ‘글로벌 마이스산업 거점지역’으로 진입할 수 있는 기반 확충과 서비스 지원을 강화

글로벌 마이스산업 거점지역 진입



▲ 마이스산업 거점지역 주요사업

가. 마이스 시설 및 거점 기반 조성

■ 2025 APEC 정상회의 유치

- 국내 개최가 결정된 2025 APEC 개최도시 선정과 관련하여 하이코 확장과 최고급 숙박시설, 다수의 세계문화유산, 김해·대구 국제공항, KTX 등을 보유한 경주 유치를 적극 추진
 - 경주는 대구, 부산, 울산 등지에서 1시간 내에 도달 가능한 한국 대표 역사문화도시로서 아시아-태평양 국가의 정상들이 방문하기에 최적지
- 향후 개최도시 선정과정에서 보문관광단지의 탄소중립 국제관광 시범지구, 경주 KTX역과 보문관광단지 접근성 개선, 국제회의복합지구 지정을 병행하여 추진

■ 경주 국제회의복합지구 지정 및 영남권 마이스산업 협력 강화

- 경주 하이코 증축과 함께 경주보문관광단지, 경주세계문화엑스포공원, 주변 관광단지 개발 등을 연계하여 ‘국제회의복합지구’ 지정 추진
- 컨벤션시설을 중심으로 숙박, 쇼핑, 식음료, 엔터테인먼트시설의 집적을 통해 경주를 세계적인 마이스 거점도시로 육성
- 향후 부산~울산~경주·포항~대구, 대구~통합신공항~안동을 연결하는 ‘글로벌 마이스관광벨트’를 조성해 영남권 상생협력 활성화의 계기를 마련

■ 안동과 포항 등지의 마이스시설 조기 건립 및 운영 활성화 추진

- 안동국제컨벤션센터는 3대문화권 사업으로 추진되어 준공 및 운영을 준비하고 있으며, 최근 니산세계문명포럼, 세계역사도시연맹 국제회의, 국제교육도시연합(IAEC)총회를 유치
 - 향후 2024 세계기록총회, 세계고고학회의 등의 국제회의와 전통음식박람회

등을 유치하기 위해 컨벤션뷰로 설립을 추진

- 환동해 해양복합전시센터는 미군반환부지와 포항지진 특별 지원 등과 관련하여 2025년 정도에 준공될 예정
 - 포항은 전통 주력산업의 침체 극복과 전략산업 다변화, 3대 국가전략특구⁴⁷⁾, 환동해 해양물류관광 거점도시 등을 추진하고 있어 회의전시시설이 필요

나. 지역특화 마이스산업 육성 추진

■ 경북형 유니크베뉴⁴⁸⁾ 발굴 및 지원 확대

- 마이스산업 개최지역의 장소적 매력성과 독특한 문화관광 콘텐츠를 향유할 수 있는 유니크베뉴의 활용이 더욱 중요
 - 경북은 한국관광공사 선정 KOREA 유니크베뉴에 경주의 황룡원이 선정되었으며, 2017년부터 ‘유니크베뉴 공모전’을 통해 경상북도만의 특별한 MICE 장소 21곳을 발굴·지원
- 국제회의시설 중심의 마이스와 차별화가 가능한 문화·생태자원을 활용한 경북형 유니크베뉴 발굴 및 활성화 지원
- 시골형 소규모 마이스산업 전문 기업을 육성하여 지역 포럼 등과 연계한 소규모 마이스 콘텐츠 지속 개발 및 경북형 유니크베뉴 특화

■ 유니크베뉴 관련 제도개선 및 네트워킹 활성화

- 경북형 유니크베뉴 관련 조례의 개정을 통해 전통문화재, 공공시설물에 대한 ‘마이스 활용 가이드라인’ 제시
- 유니크베뉴 활용도 측면에서 민간시설의 유니크베뉴 참여를 확대할 수 있는 정책적 지원제도 마련
- 유니크베뉴로 선정된 시설을 중심으로 CVB와 지자체 마이스 담당자들이 함께 협의체를 구성해 운영할 수 있는 지원을 통해 상호 교류 기반을 제공

■ 중장기 글로벌 마이스 행사 유치계획 수립 및 추진

- 시장 확대를 위해 신규 마이스 발굴 및 유치를 적극 추진하고, 마이스 육성도시의 장점과 잠재력을 감안한 지역특화형 마이스 유치계획을 수립
- 경북 내 공공기관, 학회, 협회, 법인 등과 연계하여 국내외 마이스를 공동 유치할 수 있는 협업네트워크 구축

■ 경북 마이스산업 컨트롤타워 강화

- 경북도 문화관광체육국 또는 경상북도문화관광공사 내 경북 마이스산업 컨트롤

47) 강소연구개발특구, 차세대 배터리 규제자유특구, 영일만 관광특구

48) 마이스 개최지역의 독특한 매력을 느낄 수 있는 장소로서 실내 시설과 외부(자연)환경을 모두 포괄

콜타워 기능을 확대

- 도시 단위의 마이스 얼라이언스에서 벗어나 경북 차원의 광역마이스 얼라이언스를 운영할 수 있는 지원을 통해 상생협력 기반의 마이스유치를 추진
- 마이스 육성도시에 대한 특화마이스 영역과 잠재시장에 대한 분석을 지원하여 도시 간 경쟁력 보다는 경북마이스를 육성하는 전략을 강구

다. ICT 기반 서비스 지원 강화

■ 하이브리드형 마이스시스템 활성화를 위한 회의기술 지원

- 코로나19로 인해 IT기술을 접목한 4차산업형 마이스 환경이 빠르게 조성되며 회의기술 적용이 확대되는 추세이나 지역에는 관련 기업 및 기술 적용이 활성화되지 않는 상황
- 감염병, 자연재해, 국제정세 불안 등 다양한 이슈 발생 시 행사중단을 방지하고 인적 네트워크 구축과 같은 대면행사의 강점을 유지할 수 있는 온·오프라인을 병행하는 혼합형 시스템 구축을 추진
- 빅데이터, 인공지능(AI), 가상현실(VR), 증강현실(AR) 등 마이스기업의 첨단 회의기술 도입 및 활용을 지원하는 하이브리드형 마이스산업 활성화 추진
- 마이스산업 기술 동향과 활용사례, 관련 업체 현황 등을 지속적으로 파악·공유하는 한편 마이스산업 기술과 관련한 지역 서비스업체를 발굴 및 육성

▼ 회의기술 활용사례

- 혼합현실(MR: Mixed Reality) 기술 : 현실 세계를 배경으로 가상 객체를 옮겨놓은 것으로 현실세계와 가상 객체 간 실시간으로 상호작용 가능케 하는 기술
- 모바일 어플리케이션 : 행사정보 제공, 참관객 간 상호작용(설문조사, 메시지 푸시 등), 개인화서비스 제공(일정 관리), 비즈니스 네트워킹(참가자 간 연락처 교환 및 채팅)
- 실시간 네트워킹(라이브 스트리밍 서비스), 회의 생중계 기술(드론 스트리밍)
- 현장등록과 체크인(RFID카드 내장형 명찰 제공으로 보안 기능 강화)

■ 경북 회의전문시설의 하이브리드형 시스템 도입 지원

- 지역 내 마이스기업이 회의기술을 직접 개발하여 하이브리드형 MICE를 개최하기에는 기술력과 자금력이 미약한 실정
- 지역 내 마이스시설을 중심으로 하이브리드 구축 환경을 분석하여 하이브리드형 행사 개최를 위한 인프라 및 서비스 지원
- 지역 내 호텔컨벤션을 중심으로 학술대회나 심포지엄 개최를 지원할 수 있는 경북형 온라인 플랫폼 개발

2. 관광생태계 확충

1) 관광기업 경쟁력 강화

(1) 사업목적

- 코로나19가 장기화되면서 지역 관광산업은 침체되었으며, 관광기업 경쟁력 강화를 위한 새로운 전략이 필요한 시기
 - 2020년 관광지출액은 전년대비 16.4% 감소하였으며, 여행업(-62.4%)과 숙박업(-35.6%)의 피해는 더욱 심각한 상황(한국관광데이터랩, 2021)
- 경북 관광기업 지원체계를 구축하여 관광기업의 회복을 지원하고, 관광산업 경쟁력 강화

(2) 여건 및 현황

- 경북 관광사업체 수는 2019년 기준 1,701개소로, 전국 대비 2.0% 규모
- 경북 관광 총매출액은 578,339백만 원이며, 관광사업체 1개소당 창출하는 부가가치는 전국 대비 42.3% 수준으로 관광사업체의 부가가치 창출을 위한 전략을 모색해야 할 시점
 - 관광사업체 1개소당 평균 매출액은 340.0만원 수준

▲ 관광사업체 수 및 매출액

(단위 : 백만 원)

구분	사업체 수		매출액		1개소당 평균 매출액	
	전국	경북	전국	경북	전국	경북
계	33,325	1,701	26,795,439	578,339	804.1	340.0
여행업	18,223	551	8,627,141	125,881	473.4	228.5
관광숙박업	2,218	84	8,362,772	247,858	3,770.4	2,950.7
관광객 이용시설업	4,657	339	1,083,678	43,724	232.7	129.0
국제회의업	1,040	17	1,527,347	9,814	1,468.6	577.3
카지노업	17	-	2,912,065	-	171,297.9	-
유원시설업	298	192	2,133,718	108,354	7,160.1	564.3
관광편의시설업	4,189	518	2,148,718	42,708	512.9	82.4

자료 : 문화체육관광부, 2020, 2019 관광사업체조사

(3) 주요 내용

■ 기업활동 지원을 통한 경북 관광산업 활성화

- 경북 관광기업의 설립·운영 전반을 지원할 수 있는 기반을 구축하여 경북 관광기업의 경쟁력을 강화하고, 경북 관광산업 활성화

관광기업경쟁력 강화를 통한 관광산업 활성화



▲ 관광기업 경쟁력 강화 주요사업

가. 경북 관광기업지원센터 설립

- 경북 관광기업지원센터를 설립하여 관광기업이 관광사업을 추진하는 과정에서 발생하는 애로사항을 상시적·단계적으로 상담·지원
- 관광기업지원센터의 주요 기능은 관광기업 애로사항 상담, 관광기업 경쟁력 강화 교육, 관광창업 육성 및 관광기업 성장 지원 등 중심으로 설정
 - [관광기업 애로사항 상담] 전통적인 관광기업 및 신규 창업기업 대상 창업, 경영, 법률, 회계 및 세무, 투자 유치, 홍보, 정부지원사업 등에 대한 정보 및 상담 제공
 - [관광기업 경쟁력 강화 교육] 관광기업 대상 관광아카데미 및 세미나 개최, 바우처 형태의 관광기업 교육서비스 및 컨설팅 제공
 - [관광창업 육성 및 관광기업 성장 지원] 신규 관광창업 기업 발굴 및 육성, 전통적인 관광기업의 경쟁력 강화 및 성장 지원
- 2개 이상의 경북 소재 관광기업이 공동으로 기획·운영하는 가칭, 관광기업 콜라보 사업을 추진하여 관광상품·콘텐츠 다양화 및 관광기업의 자발적인 경쟁력 강화 노력 유도
 - 관광기업이 보유한 역량·자원(기획력, 관광전문인력, 숙박·음식점, 교통수단 등)을 결합하여 관광상품·콘텐츠를 개발하는 공모전 형태로 추진
 - 매년 공모주제를 선정하여 공모하고, 선정된 아이디어에 대한 사업화 자금 및 컨설팅 지원
- 전통적인 관광기업을 대상으로 관광트렌드 및 관광동향에 대한 정보를 제공하고, 데이터 기반 컨설팅 추진
 - 새롭게 부상하는 관광키워드, 신규 관광콘텐츠 개발, 새로운 관광시장 발굴

등 데이터 기반 컨설팅 지원

- 관광기업의 신규 수익모델 발굴 및 콘텐츠 제작·홍보를 지원하는 디지털 전환 지원 사업 추진
- 관광 관련 서비스를 제공하나, 관광진흥법 상 관광사업체에 속하지 않는 기업을 대상으로 관광기업으로의 업종 전환·확대 지원

나. 경북 관광기업 연합 구축 지원

- 영세한 경북 관광기업이 유기적으로 연계되어 공동으로 관광사업을 추진하는 경북 관광기업 연합 구축 지원
 - 경북 관광기업 연합은 공동의 관광상품 개발, 관광객 모객 및 홍보마케팅, 교통 티켓(항공·기차 등) 예약 등의 업무 추진
- 경북 소재 관광기업을 대상으로 연합회 참여를 유도하고, 연합회 구성·운영의 행정적·재정적 지원
- 경북 관광기업 연합을 중심으로 각 기업이 보유한 모객, 안내, 교통, 식당, 체험, 숙박 등의 기능을 결합하는 패키지형 관광상품 개발 지원
- 경북 주요 관광정책과 연계하여 관광상품·콘텐츠 개발, 홍보마케팅 등의 민관 협력형 관광사업 추진

다. 경북 관광투자펀드 조성 추진

- 문화체육관광부 모태펀드(관광계정) 매칭 형태의 경북 관광펀드 조성 추진

■ 경남 청년 임팩트 투자펀드 결성 사례

- 경남은 경남지역 청년 벤처기업 및 크리에이터에 투자하는 청년 임팩트 투자펀드 가칭, 하모펀드 결성
- 펀드는 총 22억 원 규모로 결성되었으며, 관광을 포함한 지역자원 및 가치 기반 청년 창업에 지원
- 하모펀드는 거제시(거제해양관광개발공사), 통영시(통영관광개발공사), (재)한국사회가치연대기금, 경남은행, NH농협은행 경남본부, (주)센트랄 등이 투자하며, 엠와이소셜컴퍼니(mysc), 경남창조경제혁신센터에서 공동 운용

자료 : 경남도민신문, '경남 관광벤처와 하모펀드 만나다' (2021. 4. 28)

뉴스핌, 경남도 보도자료, '청년 임팩트 투자펀드 결성' (2020. 12. 9)

이로넷, 경남도 보도자료, '22억 원 규모 청년 임팩트투자펀드 하모펀드 결성' (2020. 12. 10)

- 관광펀드는 경북, 경북 소재 관광 관련 기관·기업이 출자하고, 민간 투자전문기관이 공동으로 운용
- 관광펀드는 경북 관광기업 집중 육성·지원, 타지역 관광기업의 경북내 프로젝트 지원 등을 중심으로 경북 관광산업을 활성화하는 목적으로 조성·운용
 - 경북 관광기업 육성·지원을 위한 관광투자펀드 규약 및 사업계획 수립
- 관광기업은 관광펀드 신청 시, 사업계획서를 제출하여 투자 여부 및 규모 등을 심사받고, 투자 유치

2) 주민 주도 관광사업 활성화

(1) 사업목적

- 최근 지역관광을 강조하는 패러다임이 대두되면서 지역관광 역량 및 콘텐츠가 강조되는 추세
- 경북은 코로나19, 경기침체, 인구감소 등으로 어려움을 겪고 있는 가운데, 지역 관광자원을 활용한 주민주도형 관광사업체를 육성하여 지역위기를 돌파하고자 노력
- 주민 주도 관광사업을 활성화하여 지역관광 경쟁력 제고 및 지속가능한 지역 관광 생태계 구축

(2) 여건 및 현황

- 경북은 문화체육관광부 관광두레 사업을 중심으로 주민 주도 관광사업 추진
- 관광두레 사업은 문화체육관광부·한국관광공사가 지역 주민공동체의 관광사업 창업·자립발전을 지원하여 지역관광의 선순환구조를 확립하기 위한 목적으로 추진하는 사업
- 현재까지 발굴된 경북 주민사업체는 총 37개소(지역협력 단계 사업체 23개소, 사후관리 단계 사업체 14개)
- 경북은 2019년 관광두레 지역협력사업 공모사업에 선정되어 현재 경북관광두레협력센터를 운영 중
 - 경북관광두레협력센터는 경북문화관광공사가 위탁 운영 중
 - 관광두레 지역협력사업은 예비지역, 준비-창업 단계, 성장 단계, 지원 종료지역으로 구분하여 단계별로 지원

▼ 관광두레 추진체계

구분	광역지자체(예비+종료지역)	한국관광공사
예비지역	<ul style="list-style-type: none"> 관광두레 미선정 기초 지자체 대상 예비 PD 선발 및 교육 관광두레PD 추천(→한국관광공사) 	-
1~3년차 지역 (준비-창업)	-	<ul style="list-style-type: none"> 지역별(기초지자체) 관광두레 PD 선정 및 PD 역량강화 교육, 활동비 지원 관광두레 PD 주도, 주민사업체 공모·선정, 주민사업체 창업 지원, 홍보·판로개척 지원
4~5년차 지역 (성장)	-	<ul style="list-style-type: none"> 4~5년차 지원 대상 지역 선정, 우수 PD 및 주민사업체 성장 지원 4~5년차 미선정 지역은 광역으로 이관

구분	광역지자체(예비+종료지역)	한국관광공사
한국관광공사 지원 종료 지역	<ul style="list-style-type: none"> 종료지역 주민사업체 사후관리 종료지역 내 지역특화형 주민사업체 발굴·육성 기타 지자체 특화 사업 추진 	-

자료 : 문화체육관광부, 2021, 2021년 관광두레 지역협력사업 추진계획

- 경북 소재 관광두레는 현재 37개소이며, 관광두레PD는 19인명 활동 중
- 관광두레 종사자 수는 경북 관광두레 주민사업체 152명, 정부 관광두레 주민사업체 145명을 포함하여 총 297명 규모

▼ 경북 관광두레 현황

구분	주민사업체			관광두레PD			
	계	지역협력 (경북두레)	사후관리 (정부두레)	경북			정부
				계	관광두레	문화여행 기획	
개소/명	37	23	14	19	7	7	12

자료 : 경상북도 관광정책과 내부자료, 관광두레 현황

(3) 주요 내용

■ 주민 주도 관광사업 생태계 조성

- 관광두레사업을 중심으로 주민 주도 관광사업이 지속적·안정적으로 추진될 수 있는 관광생태계 조성



▲ 주민 주도 관광사업 생태계 조성

가. 예비 관광두레 발굴·육성

- 지역소재 대학교 교양과목으로 주민 주도 관광사업 강좌를 개설하여 주민주도 관광사업에 대한 지역 대학생의 관심 제고
 - 경북과 지역대학 간 상호 자원을 공유하는 형태의 유기적 협력으로 주민 주도 관광사업 강좌의 학·연·관 연계협력체계 구축
 - 경북, 지역대학, 연구기관, 관광 관련기업이 참여하고, 운영위원회를 구성하여 공동으로 지역대학 강의용 표준 커리큘럼을 개발하고, 운영 전반 관리
 - 강의 이수 청년에 대하여서는 경북관광 관련 공모전 개최 시, 가점 부여
- 주민과 함께 주민 공동관광사업을 추진할 수 있는 예비 관광두레PD 및 주민사업체 발굴·육성
- 경북형 관광두레 사업대상지는 경북 전역을 대상으로 하되, 관광두레 미선정 지역에 한하여 모집
 - 주민 공동으로 여행사, 숙박, 체험, 식음, 기념품 등의 사업을 창업하거나 추진 중인 관광사업체를 대상으로 공모
- 선발된 관광두레 주민사업체를 대상으로 PD 및 사업체 역량강화 교육 및 컨설팅, 파일럿사업 추진 및 홍보마케팅 등을 단계별로 지원
 - 조직 발굴 및 사업 기획 단계 : 관광두레PD 선발 및 주민사업체 발굴, 관광두레PD 역량강화 및 사업 기획 지원
 - 창업 및 역량강화 지원 단계 : 교육견학·멘토링, 사업아이템 파일럿 추진, 홍보마케팅 지원
 - 안정화 단계 : 주민사업체 경영 지원 및 홍보마케팅 강화 등

나. 관광두레 콘텐츠 강화 지원

- 지역자산에 기반한 주민사업체의 관광콘텐츠 및 사업아이템⁴⁹⁾ 개발 지원
 - 주민사업체 준비-창업 단계에 집중 제공하되, 성장단계에서도 지속적으로 제공하여 주민사업체의 성공적 안착 지원
- 지역대학과 협력하여 강의 연계형 주민 주도 관광사업 기획 프로젝트 등을 추진하여 젊은층의 수요를 반영한 사업 개선·관리
 - 관광두레협력센터-지역대학 협약 체결 → 사례대상지(사업체) 모집 → 강의 개설 → 사례대상지(사업체) 선정 → 주민사업체 개선을 위한 아이디어 발굴 → 성과발표회 및 포상 → 아이디어 반영
- 경북 소재 주민 관광사업체를 연계하여 반기별로 소규모 체류형 경북 관광두레 축제를 개최

49) 지역 전통음식과 연계한 식지 콘텐츠, 자연자원·농촌 + 마을숙소 결합형 위케이션 콘텐츠 등

- 권역별 관광사업체를 연계하여 1~2일 또는 2~3일 일정의 숙박형 콘텐츠로 개발·운영

다. 경북관광두레협력센터 체계적 운영

- 경북 관광두레 사업을 체계적으로 관리·운영하는 중간지원조직 기능의 경북관광두레협력센터 운영 지원
- 경북관광두레협력센터의 중장기 발전계획에 기반한 성과지표를 개발하고, 매년 사업 추진성과 점검·관리
 - 경북관광두레 자문위원회를 구성하여 협력센터 운영 방향 및 관광두레 발굴·육성 사업에 대한 전문가 의견을 반영
- 경북관광두레협력센터는 주민주도 관광사업에 대한 인지도 제고, 예비 관광두레 발굴·육성, 홍보마케팅 및 판로개척 지원, 관광두레 사후관리 등의 업무를 종합적으로 추진
- 중장기적으로는 관광기업 경쟁력 강화 사업과 연계하여 경북관광기업지원센터와 통합 운영하는 방안 검토

3) 경북관광 혁신형 관광창업 지원

(1) 사업목적

- 플랫폼 경제가 대두되면서 콘텐츠와 유통의 중요성이 더욱 강조되고 있으며, 민간의 창의성과 경쟁력은 지역관광의 핵심 요소로 작용
- 경북관광을 혁신할 수 있는 인력과 아이디어를 발굴하고, 관광창업을 지원하여 지역관광 추진역량 제고

(2) 여건 및 현황

■ 관광사업체 현황

- 경북 소재 관광사업체는 총 2,008개소로, 전국대비 5.4% 수준
 - 관광편의시설업(11.6%)과 관광객이용시설업(7.7%) 점유율은 상대적으로 편은 편이나, 여행업(3.9%), 관광숙박업(3.8%)은 상대적으로 적은 편

▼ 관광사업체 현황(상위 5개 지역)

(단위 : 개)

구분	합계	서울	경기	부산	제주	경북
합계	36,935	11,211	5,137	2,340	2,051	2,008
여행업	21,647	7,926	2,703	1,576	1,070	845

구분	합계	서울	경기	부산	제주	경북
관광숙박업	2,302	459	194	187	422	88
관광객이용시설업	4,649	1,209	692	165	95	359
국제회의업	1,111	704	62	81	36	18
카지노업	17	3	0	2	8	0
유원시설업	2,638	243	702	135	79	170
관광편의시설업	4,571	667	784	194	341	528

주 : 2021년 기준

자료 : 관광지식정보시스템(<https://know.tour.go.kr/>), 2021. 3

■ 경북 스타 관광벤처사업

- 경북은 참신한 아이디어를 지닌 관광벤처기업을 발굴하여 관광생태계 저변을 확대하기 위하여 경북 스타 관광벤처사업 추진 중
- 공모를 통해 선정된 관광벤처기업에 대하여서는 사업화 지원금, 경영교육, 맞춤형 컨설팅, 홍보마케팅, 네트워킹 및 판로개척 등을 지원
- 현재까지 총 30개소의 스타 관광벤처기업을 발굴하여 사업화 지원

(3) 주요 내용

■ 혁신형 관광창업 지원기반 구축

- 산학연관 융합형 관광혁신 플랫폼을 중심으로 지역대학 연계형 관광창업 및 주제형·공간반형 관광창업 공모·지원사업 추진



▲ 경북관광 혁신형 관광창업 지원 주요사업

가. 경북 관광기업지원센터 중심의 산학연관 융합형 관광혁신 플랫폼 구축

- 관광기업지원센터를 신설하여 관광창업 기업의 창업 및 사업 추진과정을 상시적·단계적으로 지원하는 기능 수행
 - 관광기업지원센터는 관광기업 경쟁력 강화사업과 연계하여 기존 전통 관광기업 지원 기능과 함께 관광창업을 희망하는 (예비)기업 발굴·지원 업무 총괄
- 관광기업지원센터를 중심으로 관광기업, 지역대학, 연구기관, 경북 및 23개 시군이 협력하여 관광창업을 지원하는 산학연관 융합형 관광혁신 플랫폼 구축
 - 공모전 및 지역대학 강의 개설을 추진하여 지역대학 연계형, 주제형·공간기반형 (예비)관광창업기업 발굴
 - 관광창업 아카데미를 운영하고, 창업·경영 지원 컨설팅, 멘토링, 창업 전문·맞춤형 교육 등 종합컨설팅 및 교육
 - 관광창업 아카데미를 운영하고, 창업·경영 지원 컨설팅, 멘토링, 창업 전문·맞춤형 교육 등 종합컨설팅 및 교육
 - (예비)관광창업의 아이디어를 사업화하기 위한 사무공간 및 IT인프라, 창업지원금 등 지원
 - 문화체육관광부·한국관광공사 관광기업지원센터 공모사업과 연계하여 추진



▲ 산학연관 융합형 관광혁신 플랫폼 구축(안)

나. 지역대학 연계형 관광창업 지원

- 지역대학 관련학과 및 동아리, 창업센터 등과 연계한 관광창업 프로그램 운영
- 지역대학 관련학과를 중심으로 관광창업 관련 강의를 개설하고, 모의 관광창업 교과과정을 운영
 - 전문가 특강, 관광종사자 및 창업전문가 멘토링, 성공사례지 답사, 시제품 개발 등 지원
- 지역대학 소재 창업센터와 연계하여 지역대학 협력형 창업캠프 및 모의 경진대회 개최
 - 산학연 기반 인력양성 및 창업지원 사업 연계 추진

다. 주제형·공간기반형 관광창업 공모

- 매년 경북관광의 혁신 및 경쟁력 강화를 위한 주제를 선정하여 주제형 관광창업 공모 추진
 - 예시 : 저탄소, MZ세대, 웰니스, 치유농업, 캠핑 등
- 경북의 역사문화적 상징성을 지니는 공간이나 유희부지 등을 중심으로 매년 관광창업 육성을 위한 공간적 범위를 설정하고, 집중 활성화시키는 공간기반형 관광창업 공모
- 1인 관광가이드형 소규모 관광안내업을 육성하여 주제형·맞춤형 유료 관광가이드 콘텐츠 개발 지원
- 주제형·공간기반형 관광창업에 선정된 기업(아이디어)에 대한 관광창업 교육을 제공하고, 커넥팅프로그램, 담임컨설팅단·멘토단, 시장성 검증 및 사업화 지원, 사업화 자금, 홍보 및 판로개척, 입주공간 등 지원
 - 추진절차 : 주제형·공간기반형 관광창업 자문단 구성 → 주제 및 공간 선정 → 관광창업 아이디어 공고 → 서류심사 및 발표심사 → 예선 → 본선 → 선정 → 지원

제2절 관광객 유치를 위한 집중마케팅 전개

1. 관광상품 개발

1) 세계유산 테마관광 활성화

(1) 사업목적

- 경북 내 소재하는 세계유산을 테마별로 묶어 경관 및 시설 등을 활용한 관광상품 개발
 - 유교문화 세계유산, 불교문화 세계유산, 세계기록유산, 인류무형문화유산
- 세계유산에 집중된 관광객을 주변 문화자원과 연계한 관광상품 개발 등
 - 경주, 안동, 영주 등지의 세계유산을 중심으로 주변 관광자원과 패키지로 권역을 묶어 관광상품화

(2) 여건 및 현황

- 문화재청에서는 세계유산을 활용한 다양한 정책 및 예산 지원
 - ‘한국의 서원’ 세계유산 등재에 따라 향교서원 문화재 활용사업 지원 확대
 - 대표유산 디지털 원형데이터 구축 및 문화유산 테마별 실감형 콘텐츠 제작
 - 세계유산 축전 및 활용 프로그램 등 세계유산 보존·관리·활용 예산 지원
- 경북은 세계유산 보존 및 활용을 위하여 다양한 사업 추진 중
 - 세계유산 보존 및 관리를 위하여 하회마을·양동마을, 석굴암·불국사, 부석사·봉정사, 서원 등에 대한 관리운영 사업 추진
 - 유네스코 세계기록유산(한국의 유교책판, 한국의 편액, 만인소) 활용 및 홍보사업 추진 중
 - 세계유산 축전 개최 등을 중심으로 경북이 보유한 세계유산에 대한 홍보사업 전개

(3) 주요 내용

■ 관광을 통한 세계유산의 가치 공유·제고 및 효율적 보존·관리

- 세계유산 통합운영 플랫폼을 구축하여 세계유산에 대한 관리운영을 체계화하고, 테마형 세계유산 관광콘텐츠 개발, 세계유산지역 관광상품 개발 지원으로

관광을 통한 세계유산의 효율적 보전 · 관리



▲ 세계유산 테마관광 주요 사업

가. 세계유산 통합운영 플랫폼 구축

- 경북 소재 세계유산(서원, 산사, 마을) 운영 및 콘텐츠, 인력 관리 등을 통합적으로 운영 관리할 수 있는 협력시스템 구축
 - 세계유산 통합운영 플랫폼은 경북도, 세계유산 보유 기초지자체, 세계유산 관련 전문기관, 문화유산 및 관광 전문기업 등이 참여하는 형태로 구성하고 경북 소재 세계유산 정책 협의·협력 기능 수행
 - 세계유산 보존·관리, 테마형 세계유산 관광콘텐츠 개발, 세계유산지역 관광상품 개발 지원 등 협력 추진
 - 중장기적으로는 한국 소재 세계유산을 통합 관리·운영하는 형태로 확대
- 관광빅데이터를 활용하여 세계유산 관광전략을 수립하고, 데이터 기반 세계유산 관광콘텐츠 개발 지원
 - 세계유산 관광실태에 대한 데이터를 수집·분석하여 세계유산 관광콘텐츠 개발 및 관리운영 전략 수립에 활용
- 최첨단 IT기술과 접목하여 세계유산을 소개하고, 체험하는 세계유산 관광디지털플랫폼 구축
 - AR·VR, 메타버스, 디지털트윈 기술 등을 결합하여 세계유산을 소개하고, 체험해볼 수 있는 콘텐츠 개발
- 유튜브, 인스타그램 등의 소셜미디어를 활용한 세계유산 홍보사업 추진
 - 세계유산 홍보기자단 및 서포터즈를 운영하여 경북 소재 세계유산에 대한 지속적 홍보마케팅 전개
 - 세계유산 자체에 대해 상세하게 소개·설명하는 콘텐츠 개발·운영

나. 테마형 세계유산 관광콘텐츠 개발

- 세계유산을 중심으로 하는 테마형 체험관광 콘텐츠 개발
- 세계유산시설(서원, 산사, 마을)을 활용하여 테마가 있는 체험형 콘텐츠 개발
 - 서원 : 선비체험학습 (예절학교, 유생체험, 전통놀이체험, 서원스тей 등)
 - 산사 : 명상체험학습 (명상학교, 수행체험, 템플스тей 등)
 - 마을 : 전통생활체험학습 (전통공연, 전통생활체험프로그램, 고택스тей 등)
- 세계유산과 주변 자원을 연계한 힐링테마코스를 개발하여 관광매력 복합화
 - 힐링 트레킹 코스 개발 : 서원을 중심으로 한 선비길, 산사(절)를 중심으로 한 명상길, 마을을 중심으로 한 우리옛길
 - 음식체험 코스 개발 : 종가음식 체험코스, 사찰음식 체험코스 등
- 야경을 테마로 세계유산과 미디어파사드, 실경 공연, 야행 등을 결합하는 야경 테마 관광상품 개발 지원
- 여행주간과 연계하여 테마형 세계유산 관광콘텐츠 시범 운영 후 확대 추진
- 세계유산을 보유한 지역을 연계하는 형태의 세계유산 축전 정례화 추진
 - 유사한 성격을 지니는 기존 축제와 세계유산 축제를 연계하여 개최
 - 주변 관광시설·서비스 연계형 관광상품 개발 지원

다. 세계유산지역 관광상품 개발 지원

- 세계유산 관광특화 기업·인력을 육성하여 세계유산 관광상품·콘텐츠의 지속적 활성화 기반 마련
 - 관광기업 경쟁력 강화 사업 및 경북관광 혁신형 관광창업 지원 사업 연계
- 세계유산과 주변 주요 관광자원을 연계하는 형태의 관광상품 개발 지원
 - 경북의 세계유산 자원은 지리적으로 한 곳에 몰려 있는 것이 아닌 광범위한 지역으로 분산되어 있으므로 세계유산 만을 묶어 함께 보는 것보다 하나의 세계유산과 주변 연계한 관광상품 개발연계한 관광상품을 개발하여 함께 패키지로 개발하는 형태의 관광상품 일체
 - 안동 하회권 : 하회마을-병산서원-하회탈춤박물관
 - 경주권 : 경주 옥산서원-양동마을-포항 영일만 일대
 - 안동 도산권 : 도산서원-선비문화수련원-이육사문학관-한국문화테마파크
 - 영주권 : 소수서원-부석사-봉화 백두대간수목원
- 여행주간, 경북관광 그랜드세일 등과 연계하여 세계유산지역 관광상품 집중 홍보·판매

2) 지역축제 자생력 제고

(1) 사업목적

- 지역축제는 주민과 방문객, 축제산업의 3요소가 상호작용하면서 개최지역에 경제적, 사회문화적으로 큰 파급효과를 창출
 - 지역일자리 창출과 관광매력도를 제고하며, 지역문화 기반의 콘텐츠 개발과 특산물 판매를 촉진
 - 주민과 방문객의 여가 및 행복증진에 영향을 미칠 뿐만 아니라 지역관점의 새로운 놀이문화 활성화에 통해 지역문화콘텐츠 성장을 견인
- 경북은 2002년부터 1시군 1축제 원칙하에 도지정축제 선정하여 육성
 - 2007년에는 유사중복 축제 통합, 축제 육성 및 지원체계 마련 등의 지역축제 혁신을 통한 구조조정을 전개
 - 2011년부터 객관적이고 공정한 평가체계 구축과 평가결과의 환류를 통한 경쟁력 있는 도지정축제 육성을 위한 현장 참관평가를 도입
 - 2014년에는 ‘경상북도 지역축제 지원 조례’를 제정하여 도지정축제 선정·평가·지원의 제도적 근거를 마련하고, 지역축제심의위원회를 설치
- 최근 코로나19 확산으로 지역축제와 관련업계는 심각한 침체에 직면해 있으며, 포스트 코로나 시대를 대비한 다양한 방식의 축제 활성화와 경쟁력 강화 방안에 대한 적극적인 모색이 필요

(2) 여건 및 현황

- 문화체육부 선정 경북의 문화관광축제는 포항 국제불빛축제, 청송사과축제, 봉화은어축제가 해당
 - 2020년부터 기존의 등급제를 폐지하고 문화관광축제로 선정되며 2년간 국비 예산과 국내외 홍보마케팅을 지원
 - 예비문화관광축제로 선정된 영덕대게축제·고령대가야축제와 명예문화관광축제로 지정된 문경전통찻사발축제는 한국관광공사 등의 간접지원을 받음
- 경북도 지정축제는 경쟁력 있는 시군 우수 축제를 체계적으로 지원하기 위해 마련되었으며 ‘경상북도 지역축제심의위원회’의 평가를 통해 선정
 - 안동국제탈춤페스티벌과 포항호미곶한민족해맞이축제는 각각 글로벌 대표 지역축제, 지역대표 명소를 활용한 관광객 유치를 위해 개별지원 추진
- 코로나19 여파로 인해 2020년 경상북도 지역축제는 90여개 가운데 28개가 개최되었으며 이중 15개 축제는 비대면으로 진행
 - 문화체육부 문화관광축제와 경북도 지정축제의 대부분이 취소되었으며, 4개 축제 정도가 비대면으로 진행

- 문경오미자축제, 포항구룡포과메기축제 등은 온오프라인 병행으로 개최되어 지역 농수산물 판매 효과를 창출

(3) 주요 내용

■ 한국 대표 지역축제 브랜드 창출

- 경북의 역사문화와 자연생태 자원을 활용한 지역축제의 자생력 제고를 통해 한국을 대표하는 지역축제 브랜드로 성장할 수 있도록 추진
- 지역 축제경쟁력 강화, 축제 지속가능성 확보, 축제 활성화 기반 마련 등



▲ 지역축제 브랜드 창출 주요사업

가. 지역축제 경쟁력 강화

■ 문화부 문화관광축제 글로벌화 전개

- 문화부 선정 문화관광축제의 자생력 강화를 위해 축제브랜드 인지도 제고와 킬러콘텐츠 매력도 향상을 추진
 - 지역축제의 대표콘텐츠와 운영프로그램 개선을 통해 경북만의 차별화된 문화관광 아이콘으로 육성
 - 대표 프로그램을 중심으로 핵심콘텐츠를 확대·재생산하는 과정을 통해 지역축제와 연계한 독특한 지역브랜드 창출
- 문화관광축제 글로벌화와 축제실무자의 국제적 마인드 향상을 위해 세계 유명축제와의 교류 및 네트워크를 형성
 - 도내 문화관광축제 중 교류가 필요한 우수 해외축제와의 네트워크 형성 지원
 - 교류축제와의 공동 홍보마케팅 및 프로그램 진행 지원

■ 다양한 축제개최방식 검토 및 지원

- 코로나19와 같은 외부환경 변화에 대한 축제의 대응력 강화를 위해 축제 개최방식 및 형태, 기획 방향의 다양한 제시가 필요
- 다양한 방식의 축제 기획 및 운영을 지원함으로써 위기 시 지역축제 개최의 안전망을 확보하고 차별화된 개최방안을 강구
 - 축제별 특성에 적합한 대안적 기획방향 컨설팅 지원
 - 비대면 온라인축제 기획 및 콘텐츠 개발, 플랫폼 활용 지원

나. 지역축제 지속가능성 확보

■ 지역자원과의 연계를 통한 도지정축제의 다양성 확보

- 특산물 중심의 축제에서 벗어나 지역의 문화, 환경, 예술이 융복합된 축제를 기획하여 방문객 유치 및 주민 참여를 유도
 - 국내외 방문객이 지역을 쉽게 연상할 수 있는 문화적, 예술적, 환경적 가치를 축제테마와 프로그램으로 기획
- 3대문화권 사업과 연계한 축제기획 및 운영으로 지역관광 활성화 및 관련 사업장의 홍보마케팅을 병행
 - 3대문화권 하드웨어시설, 콘텐츠, 프로그램 등을 도지정축제와 연계하여 축제 장르 및 소재의 다양성 확대
 - 경북 도지정축제 개최 시 3대문화권 주요 시설과 프로그램을 홍보하는 상생 협력 사업을 추진
- 지역주민 뿐만 아니라 예술인과 청년이 참여할 수 있는 운영프로그램을 기획하여 창의적 아이디어를 발굴하고, 이를 지역축제 개선과 활성화에 반영

■ 지역축제 컨설팅 및 맞춤형 멘토링 지원

- 최근의 축제정책은 직접적인 예산지원보다 간접적인 지원을 확대하여 축제의 장기적 성장을 도모하는 방향으로 전환되는 실정
 - 마케팅, 컨설팅, 축제연구, 축제포럼, 축제모니터링, 지역축제 워크숍 등
- 지역축제의 방향성 모색과 개별 축제의 질적 성장을 도모하기 위한 축제컨설팅 및 맞춤형 멘토링 지원을 추진
 - 시군 축제정책 전반에 대한 검토와 방향제시를 위한 지역축제 컨설팅
 - 개별 축제의 담당자와 축제전문가를 매칭하는 맞춤형 멘토링 지원

■ 마을단위 주민축제와 민간축제 확대

- 경북의 지속가능한 축제산업 육성과 다양성 확보, 정체성에 기반한 경쟁력 있는 축제 개최를 위해 신규 아이템을 지속 발굴

- 백두대간, 동해안, 낙동강 등 경북의 주요 관광명소와 연계하여 지역의 놀이문화를 계승하는 마을축제 발굴 및 상설프로그램화 추진
 - 전통문화 : 동제, 성황제, 대동놀이, 풍물놀이, 단오제 등
 - 생활문화 : 농산어촌 체험, 유교체험, 인물체험, 도시문화체험 등
- 민간주도 축제 활성화를 위한 시범사업 추진 및 우수 축제에 대한 지원 확대

다. 지역축제 활성화 기반 마련

■ 빅데이터 기반 지역축제 정책수립 강화

- 기존 축제기획 및 평가에 광범위하게 활용되는 방문객 설문조사는 응답자의 주관성이 개입되어 데이터 활용에 한계가 존재
- 설문조사 방식의 문제점을 보완할 수 있는 빅데이터에 기반한 축제 분석을 통해 방문객 맞춤형 축제기획과 축제만족도 개선의 기초자료로 활용
 - 통신, 카드, SNS 빅데이터를 활용한 축제방문객과 방문객 유입효과, 이슈키워드 등을 분석하여 향후 축제홍보계획과 지역상권 연계 방안 등을 수립

■ 경상북도 축제지원조직 설치

- 경북 지역축제의 질적 성장을 지원하고 효율적인 축제정책 집행을 추진할 수 있는 축제지원조직의 설치 및 운영이 필요
 - 경북도 전담부서와는 별개로 지역축제정책의 모니터링, 컨설팅, 정책성과 확산, 역량 강화 등을 담당하는 축제지원조직을 검토
 - 경북도와 시군, 축제전문가, 지역주민, 축제기업, 유관기관 등이 함께 지역축제의 활성화와 상호협력을 고민하는 지역축제거버넌스를 운영

3) 경북 글로벌 엑스포 육성

(1) 사업목적

- 국내외의 대규모 관람객과 관계자가 참여하는 엑스포는 개최도시의 경제활성화와 위상 제고 등의 긍정적 효과로 인해 많은 지자체가 유치 내지 개최를 적극 추진하고 있는 실정
 - 하지만 엑스포 행사장 건립을 위한 과다한 예산투입과 효과 미약, 행사 후 인프라 및 콘텐츠 활용 등의 문제도 상존
- 경북은 경주세계문화엑스포를 중심으로 예천세계곤충엑스포, 영주세계풍기인삼엑스포 등 문화·생태·산업을 아우르는 엑스포를 개최했거나 준비
 - 최근 코로나19 여파로 인해 엑스포 행사의 연기와 취소를 경험하고 있으나 경북의 지역성과 정체성을 반영하고 있어 추진이 바람직

- 경북의 대표적 엑스포에 대한 개별적인 개최에서 벗어나 체계적으로 운영 관리할 수 있는 정책의 마련을 통해 글로벌 엑스포로의 육성이 필요
- 개최도시 관광 및 전략산업과 연계한 엑스포 개최효과 극대화과 국내외 유사 엑스포와의 차별성 확보를 통한 경쟁력 강화를 추진

(2) 여건 및 현황

- 경주세계문화엑스포는 1998년 지방정부의 주도로 추진된 세계 최초의 문화예술박람회이며, 2019년까지 총 9회의 글로벌 행사를 개최
 - 캄보디아(2006), 터키(2013), 베트남(2017)에서 엑스포를 개최하는 등 문화 행사를 수출한 성과를 달성
 - 주 행사장인 경주세계엑스포공원은 연중 상설 운영되고 있으며, 계절별 테마별로 다양한 콘텐츠를 기획
- 예천세계곤충엑스포는 미래식량산업의 핵심콘텐츠인 곤충에 대한 일반인의 관심을 유도하는 한편 곤충산업의 육성과 함께 관광, 농업과 연계하여 지역발전을 도모하고자 2007년 국내 최초로 개최
 - 2012, 2016년 엑스포는 세계곤충학회에서 ‘세계최대곤충박람회’로 인증
- 영주세계풍기인삼엑스포는 풍기인삼의 국제적 브랜드 강화를 통한 지역 내 인삼산업 발전의 계기를 마련하고자 2022년 개최할 예정
 - 고려인삼시군협의회는 충남 금산에서 개최되던 세계인삼엑스포를 2021년 영주에서 개최하기로 결정하였으나 코로나19로 2022년으로 연기
 - (재)영주세계풍기인삼엑스포조직위원회 설립 및 지원 조례 제정을 통한 제도적 추진 근거 마련으로 활발한 홍보마케팅 및 핵심콘텐츠 발굴

▼ 경상북도 주요 엑스포 현황

구분	경주세계문화엑스포	예천세계곤충엑스포	영주세계풍기인삼엑스포
개최 현황	<ul style="list-style-type: none"> • 최초개최 1998년 • 국내 6회, 국외 3회 개최 	<ul style="list-style-type: none"> • 최초개최 2007년 • 총3회(2007,2012,2016) 개최 • 2022년 개최(예정) 	<ul style="list-style-type: none"> • 2022년 최초 개최(예정)
주요 콘텐츠	<ul style="list-style-type: none"> • 세계 각국 문화의 전시·체험, 영상(VR, 3D애니메이션), 공연, 연계행사 등 	<ul style="list-style-type: none"> • 곤충 주제 전시 및 체험, 학술심포지엄 및 연계행사 등 	<ul style="list-style-type: none"> • 인삼 관련 전시, 홍보, 체험, 비즈니스 상담회, 포럼 및 학술대회 등
개최 장소	<ul style="list-style-type: none"> • 경주엑스포대공원 	<ul style="list-style-type: none"> • 예천곤충생태원 • 예천읍 시가지 일원 	<ul style="list-style-type: none"> • 풍기인삼팍업공원 일원
주요 시설	<ul style="list-style-type: none"> • 경주타워, 솔거미술관, 엑스포문화센터 등 	<ul style="list-style-type: none"> • 곤충생태체험관, 멀티체험관, 곤충체험온실 등 	<ul style="list-style-type: none"> • 주제관, 생활과학관, 인삼교역관, 음식관, 인삼홍보관 등

자료 : 경주세계문화엑스포, 예천세계곤충엑스포, 영주풍기인삼엑스포 홈페이지 참조하여 정리

(3) 주요 내용

■ 경북 대표 글로벌 엑스포 육성

- 경북이 보유한 경주와 예천, 영주의 세계엑스포를 글로벌 수준의 엑스포 브랜드로 성장할 수 있도록 지원

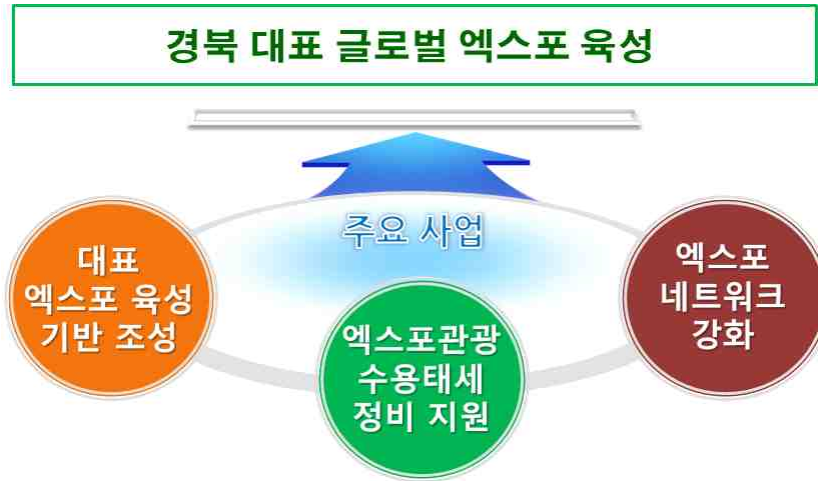

▲ 경북 대표 글로벌 엑스포 육성 주요사업

가. 경주세계문화엑스포 기능 강화

■ 핵심 콘텐츠 확충을 통한 내실화

- 경주세계문화엑스포공원이 연중 상설 운영되고 있으나 전시 관람 위주의 콘텐츠의 한계로 활성화에 미약
- 공원 내 시설 리모델링과 신규콘텐츠 발굴 등을 통해 지속가능한 복합문화단지로서의 위상 강화를 추진
 - 포토존 조성, 연못 활용 핫플레이스 등 인프라 조성
 - 레지던시 등 글로벌 문화예술 창작플랫폼 조성을 통해 상시 콘텐츠 확보
 - 증강현실을 활용한 게임 개발, 야간 프로그램 강화 등의 활성화 사업 추진

■ 관련 주체와의 연계를 통한 세계문화엑스포 활성화

- 경주세계문화엑스포를 중심으로 한 지속가능한 문화브랜드 창출을 위해 지역 내 관련 주체 및 시설과의 연계 추진
 - 지역 공공기관 및 지자체와의 협력을 통한 홍보 및 방문객 유치
 - 주요 관광지와 연계 할인, 타지역 축제 및 엑스포와의 연계협력 사업 추진

나. 예천세계곤충엑스포 및 연계 콘텐츠 활성화

■ 곤충관련 콘텐츠 강화를 통한 차별성 확보

- 곤충을 소재로 한 테마형 콘텐츠의 지속적인 발굴과 다양한 형태의 체험·소비 여건을 조성하여 엑스포 기간 이외에도 관광객의 상시 방문을 유도

- 최신기술 및 예술 융합 등을 통해 기존 전시·체험 콘텐츠를 개선
- 곤충콘텐츠랩, 곤충 특화 복합공간(도서관, 미술관, 캐릭터 전시관), 곤충 특화콘텐츠 기업 등 관련시설들을 집적 및 복합화하여 곤충테마 콘텐츠의 지속적인 발굴·활성화의 기반 마련
- 곤충에 대한 환경적 이해 중심의 초기 방향에서 곤충산업의 미래 비전 및 산업, 학술 문화적 측면이 결합된 종합 산업엑스포로서의 전환 추진
 - 곤충산업의 글로벌 경쟁력 향상을 위한 마케팅 활동 지원
 - 전문가, 일반인뿐만 아니라 외국인까지 포괄하는 다양한 행사 구성
 - 엑스포 참여기업 및 기관과의 네트워크 형성 및 B2B 성격의 행사 강화
- 엑스포 및 주변지역 연계를 통한 관광 활성화
 - 지역 내 관광시설 및 프로그램을 연계하여 친환경 곤충바이오산업 중심지역으로서의 대외적 이미지 창출
 - 지역 명소와 엑스포를 연계한 기획프로그램 개발 지원
 - 세계화축제, 삼강주막 나루터축제, 예천용궁순대 등의 지역축제와 연계한 전시 및 프로그램 운영
 - 곤충관련 신규 프로그램 개발
 - 예천 곤충 바이오 블리즈50) 행사를 추진하여 예천 전역의 지점별·종류별 서식지를 조사하고, 곤충도시로서의 예천의 이미지 강화
 - 바이오 블리즈 행사를 통해 조사된 내용을 중심으로 예천곤충지도 제작

다. 영주세계풍기인삼엑스포 성공적 개최

- 인삼 콘텐츠 강화 및 홍보마케팅 활성화
 - 인삼을 주제로 한 지속적이고 연관성 있는 콘텐츠 개발로 행사의 정체성 확립
 - 인삼을 통한 새로움, 예술, 기술, 체험, 협력, 즐거움을 체험하는 행사장 구성과 프로그램 개발 지원
 - 국내외 인삼제품 및 업체, 관련기관, 전문가 등 핵심바이어 유치를 통해 산업적 기능 강화 및 인지도 제고
 - 체류형 연계프로그램 개발 및 홍보마케팅 강화를 통한 관광 활성화 추진
 - 역사·문화자원, 자연자원, 휴양시설, 관광시설 등과 연계한 이색프로그램 개발
 - 지역 내 숙박, 음식점 등과 협력한 제휴할인 등 추진
 - 국내외 식품 및 건강보조식품 전시회 참여, 온라인 및 SNS를 통한 홍보, 인플루언스 및 오피니언 리더를 활용한 이슈화 방안 모색

50) 24시간동안 전문가와 일반인이 한 지역의 모든 생물종을 찾아서 목록화하는 과학 참여 활동(바이오블리즈코리아, 2017)

■ 향후 엑스포시설 및 콘텐츠 활용의 상설화

- 엑스포 이후 잔존 시설물 및 콘텐츠의 지속적인 활용을 위한 사업 추진으로 지역발전에 기여
 - 엑스포 시설 조성계획 단계에서 잔존시설물의 활용 및 상설화 계획 수립
 - 엑스포 개최를 위해 개발한 전시·영상·체험 등의 관련 콘텐츠를 풍기인삼축제의 업그레이드 콘텐츠로 전환 및 다각적 활용
 - 인삼 관련 국내외 행사 개발 및 유치(세계인삼리더스포럼, 고려인삼학회 등)

라. 엑스포관광 수용태세 정비 지원

■ 성공적인 엑스포 개최 인프라 확충

- 엑스포 개최를 통해 지역 및 경북도 내의 관광활성화와 경제적 효과를 창출
 - 엑스포 개최에 따른 숙박시설 부족을 해소하기 위해 개최도시 내 공공숙박시설 리모델링과 민간 숙박시설에 대한 경북관광진흥기금 특별지원을 추진
 - 방문객의 원활한 엑스포 관람객을 위해 인근 지자체의 기차역, 터미널 등을 연결하는 광역투어버스 운행을 검토
- 개최도시를 중심으로 공모를 통해 가칭) ‘엑스포공감톡톡’ 사업을 진행하여 엑스포에 대한 지역주민의 참여 유도과 공감대를 형성

■ 타지자체 관광관련 기업을 활용한 엑스포 버디 프로그램 지원

- 경북 및 인근 지자체와의 연계를 통해 시너지 효과를 창출
 - 엑스포 방문을 위해 경유하는 지자체의 주요거점에 위치한 맛집, 전통시장, 주유소, 대형마트, 관광명소 등지를 엑스포 홍보플레이스로 활용

마. 엑스포 네트워크 강화

■ 개최도시를 넘어 경북도 차원의 상생협력 사업 추진

- 장시간 동안 개최되는 엑스포는 해당 지역뿐만 아니라 경북 도내에 미치는 영향이 크다는 측면에서 광역차원의 역할이 필요
 - 경북도와 개최도시를 중심으로 인근도시가 참여하는 가칭)○○○엑스포 광역협의회를 일시적으로 구성 및 운영
 - 개최도시와 인근지자체의 주요 접근도로 내 환경 정비 및 안내판 설치, 인근 지자체 주민방문단 특별지원 등을 검토

4) 대중교통 연계 상품 개발

(1) 사업목적

- 경북은 수많은 문화유산과 자연생태를 간직하고 있으나, 지역 내 열악한 대중교통 인프라로 인해 관광객의 접근이 불편한 상황
- 대중교통 인프라 보완을 통해 경북 지역 내 관광명소의 접근성 개선을 도모

(2) 여건 및 현황

- 경북은 경부선(KTX), 중앙선 복선전철, 중부내륙고속철도, 동해선철도, 중앙고속도로, 동서4축고속도로, 중부내륙고속도로 등의 광역 교통인프라가 지속 확충됨으로써 지역으로의 광역접근성은 개선되고 있는 상황
- 지역으로의 광역접근성은 개선되고 있지만, 지역 내 광역교통 결절점과 관광자원간의 대중교통 접근성은 매우 불편한 상황
- 경북의 일부 지자체에서는 관광지의 대중교통 접근성 개선을 위한 방법으로 관광지 연계 시티투어버스 등을 운영하고 있지만, 대중교통 이용 관광객의 지역 내 관광지로의 접근성을 개선하기에는 한계

(3) 주요 내용

■ 대중교통을 이용한 경북관광 활성화

- 경북의 우수한 광역교통망과 연계한 지역 내 대중교통 관광교통체계 개선을 통해 경북관광 활성화를 유도



▲ 대중교통을 이용한 경북관광 활성화 주요사업

가. 편리한 관광교통체계 개선

■ 대중교통 연계교통망 개선 및 확충

- 기차역, 버스터미널 등 주요 광역교통 거점과 관광지점을 연결하는 지역 내

대중교통체계를 개선하여 관광객 이동편의를 제고

- 주말 대중교통 이용 관광객을 위해 지역 내 관광지를 순환 운행하는 주말형 대중교통체계를 확충
 - 중앙선 복선전철(KTX 이음)의 경우 역사에서 출발하는 지역 연계 광역투어 버스를 운영하고 지역별 시티투어와 연계를 추진

■ 대중교통 연계 렌터카 시스템 도입

- 기차 및 고속버스 등의 대중교통을 활용하여 지역을 방문하는 관광객들이 지역 내에서 편리하게 이동을 할 수 있도록 하며, 렌터카 수령 및 반납을 인접한 지자체의 주요 역사 및 터미널에서 자유롭게 이루어질 수 있도록 유도

나. 대중교통 연계 관광서비스 개선

■ 광역 교통 투어패스플랫폼 도입

- 경북의 다양한 교통수단(KTX, 일반철도, 시내버스, 시외버스, 고속버스, 관광버스, 퍼스널모빌리티)을 통합적으로 이용할 수 있는 투어패스플랫폼을 구축
- MaaS플랫폼 기술을 접목하여 주요 교통거점에서 퍼스널모빌리티를 활용한 라스트마일 모빌리티까지 접목할 수 있는 투어패스 기반의 플랫폼 개발 추진

■ 경북 광역순환버스 운영

- 경북의 주요 관광명소를 연결하는 경북형 광역순환버스의 도입을 통해 대중교통 이용 자유여행객의 편의 증진
- 교통결절점을 중심으로 광역순환버스를 운영하고 관광트렌드와 만족도를 감안하여 주기적으로 노선을 개편

■ 짐 보관 및 이동서비스 제공

- 기차역 및 버스터미널에 관광객들의 짐을 보관할 수 있는 짐 보관소 등을 설치하여 관광객들의 편의를 도모
- 지역 내 숙소 또는 다음 이동장소까지 짐을 이동해 주는 서비스를 병행하여 관광객들의 이동편의를 증대

다. 대중교통 기반 관광안내 및 인프라 개선

■ 대중교통 연계 관광정보 제공

- 대중교통을 이용하여 편리하게 관광을 할 수 있는 지역 및 관광자원에 대한 정보를 지속적으로 제공
- 대중교통 노선과 연계한 관광안내 지도를 제작하고 홍보를 추진

■ 대중교통시설 개선사업 추진

- 기차역 및 버스터미널은 대중교통을 이용한 방문객들이 처음 접하는 지역의 관문시설로 지역의 이미지를 결정하는 중요한 장소
- 관광객 이용률이 높은 기차역 및 버스터미널을 대상으로 시설개선 사업을 추진하여 다시 찾고 싶은 장소로 조성

■ 열차관광 인프라 및 콘텐츠 확충

- 주요 역세권 관광수용태세를 확립하고 특화형 체험콘텐츠 개발을 추진
- 역사 주변 수용태세 정비 및 폐선로 관광자원화로 열차관광 거점 육성
- 소규모 간이역, 동해선 역세권, 중앙선 폐선구간 등의 관광자원화 추진
- 열차관광 패키지 할인, 교육테마열차 도입 및 열차 여행 인센티브 제공 등을 통해 열차관광 잠재이용객 유치를 강화

2. 경북관광 정보 관리 및 마케팅

1) 경북관광 브랜딩

(1) 사업목적

- 경북은 관광브랜드로 ‘경북나드리’를 활용하고 있으나, 경북도의 주요 관광정책과 시군 관광브랜드 간의 통일성은 미흡한 실정
- 경북나드리는 ‘관광’을 표현하기에는 적합하나, 지역 고유의 문화나 특성을 반영하기에는 다소 부족
- 경북관광을 표현하는 통합적 상징체계를 구축하여 경북이 지향하는 관광 이미지 전달 및 실현

(2) 여건 및 현황

- 경북을 대표하는 관광브랜드 ‘경북나드리’는 경북관광 홍보마케팅에 집중 활용하면서 일정 수준의 인지도 확보
 - 경북은 경북관광 공식 홈페이지 및 공식 블로그의 명칭을 경북나드리로 설정
 - 최근에는 경북에서 운영·지원하는 관광상품 전자상거래 사업의 명칭을 나드리 e-커머스로 변경
 - 경북·코레일 테마형 관광열차인 경북나드리열차는 2019년 테마여행부문 국가대표 브랜드대상 수상
- 경북나드리는 경북 관광정책 및 23개 시·군의 공통된 관광이미지를 대표하지는 못하고 있는 상황이며, 일부 지역에서는 독자적인 관광브랜드를 만들기 위

해 노력 중

- 경북 동해안 5개 시군(포항·경주·영덕·울진·울릉)은 동일한 관광권역으로서의 경북 동해안 이미지 제고를 위해 공동브랜드 개발 추진 중

(3) 주요 내용

■ 통합형 경북관광 브랜드 관리체계 구축

- 경북관광 통합브랜드를 개발하고, 경북관광 브랜드전략 및 가이드라인 수립, 경북관광 하위브랜드 개발을 추진하여 통일성있는 경북관광 브랜드 상징체계 구축

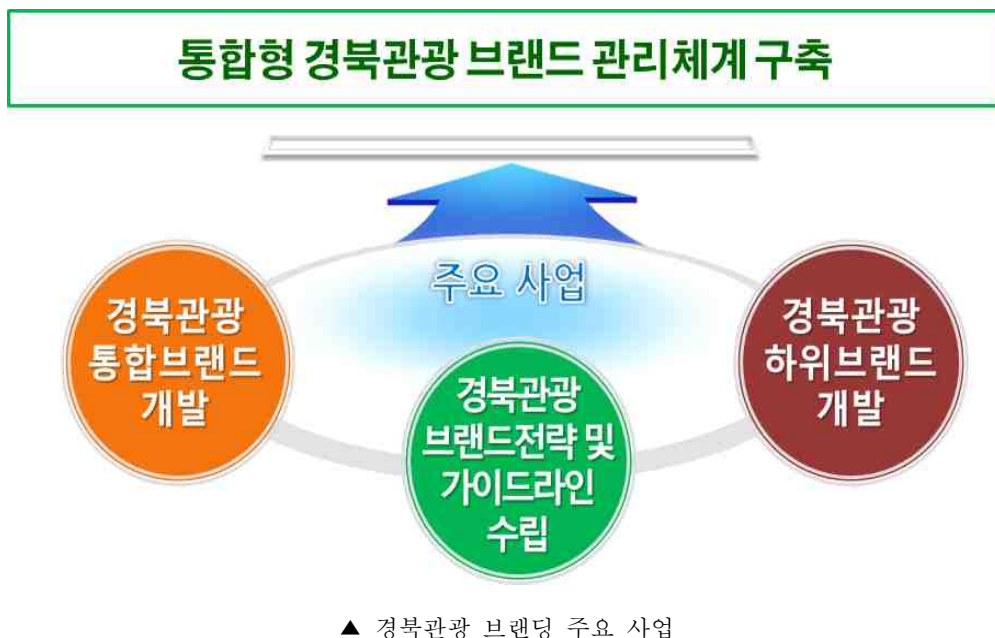

가. 경북관광 통합브랜드 개발

- 경북 및 23개 시군의 관광이미지를 대표하는 경북관광 통합브랜드 개발
 - 통합브랜드는 슬로건, 심벌마크, 로고타입, 시그니처, 대표색상, 전용서체 등을 포함하고, 응용디자인 제시
- 경북관광 통합브랜드는 경북의 핵심 관광이미지 및 대표자원, 국내외 관광시장 및 핵심타겟 등을 고려하여 브랜드 정체성 및 컨셉 명확화
 - 현재의 경북관광 이미지 및 문제점, 경북관광 정책방향 및 지향하는 이미지 등에 대한 이해관계자 조사를 실시하여 브랜드 메시지 구체화
 - 메시지는 명확하고, 내외국인 관광객 모두 이해하기 쉬운 형태 지향
 - 경북관광 브랜드 개발 전문가 협의체 및 경북관광 브랜드 공모전을 개최하여 다양한 의견 및 아이디어 수렴

나. 경북관광 브랜드전략 및 가이드라인 수립

- 국내외 관광마케팅 및 커뮤니케이션 실행전략 등을 담은 경북관광 브랜드 전략을 수립하여 경북관광 브랜딩 체계화
- 경북관광 통합브랜드에 기반하여 경북관광 브랜드에 대해 설명하고, 브랜드 활용방법을 설명하는 경북관광 브랜드 지침 개발
 - 가이드라인은 기본디자인 및 응용디자인, 신규 브랜드 기획, 네이밍, 컬러링, 디자인 관리 등을 위한 기본 지침 제공
 - 관광 관련 기관 및 주요 사업별로 활용할 수 있는 통합브랜드 조합 지침을 제시하여 경북관광 브랜드 간 통일성 확보
 - 사무용 서식류, 관광안내 표식, 광고 및 홍보 등에 활용할 수 있는 지침 제시

다. 경북관광 하위브랜드 개발

- 경북 주요 관광정책, 시군 관광브랜드를 대상으로 한 경북관광 하위브랜드 개발
 - 예 : 대구 컬러풀 페스티벌 브랜드는 통합브랜드 Colorful 대구와 연계하여 대표색상 및 전용서체를 활용한 브랜드 디자인 개발
- 하위브랜드는 신규 브랜드를 개발할 예정인 정책 및 시군을 중심으로 우선적으로 가이드라인 적용
 - 관광콘텐츠·상품, 축제, 트레일, 숙박시설, 음식점 등을 대상으로 적용
 - 경북관광상품, 시군별 관광브랜드, 경북 동해안 관광브랜드, 웰니스·산림·해양 관광 브랜드 등을 대상으로 하되, 1~2개 역점사업을 선정하여 시범 추진
 - 자체 브랜드를 기 보유한 정책 및 시군은 경북관광 통합브랜드와 기존 정책 및 시군 브랜드를 통합하는 형태로 중장기적 추진
- 경북도, 시군, 관광 관련기관이 참여하는 ‘경북관광 브랜드 TFT’를 구축하여 경북관광 하위브랜드 개발 협의·조정 기능 수행
 - 1단계 : 경북 관광 관련 기관, 경북 내 타 실국 관광 관련 사업 담당자
 - 2단계 : 시군 및 기초지자체 관광 관련 기관
- 신규 브랜드를 개발하고자 하는 시군 또는 실국에서는 경북과 신규 브랜드 개발을 협의하여 추진
 - 브랜드 개발계획 수립(시군 또는 실국) → 경북-시군 또는 실국 간 조정회의 개최 → 의견 수렴 및 브랜드 개발

2) 전략적 관광마케팅

(1) 사업목적

- 경북 관광마케팅은 단위 사업 또는 시군별로 추진되면서 사업 간 통합 및 시너지 창출이 미흡한 상황
 - 단위사업 중심, 특정 시장 중심의 마케팅에서 글로벌 전략으로 확산하는 전략이 필요
- 전략적 관광마케팅을 추진하여 경북관광에 대한 관심도·인지도 제고 및 안정적인·지속적 수요 창출을 도모

(2) 여건 및 현황

- 경북은 경북관광 공식 홈페이지 및 블로그, 유튜브 채널 등을 이용하여 경북 관광 마케팅 활동 전개
- 경북의 관광마케팅 사업은 대부분 주요 관광지 또는 여행코스, 여행상품 또는 주요 관광시설·서비스를 소개하는 형태로 추진
- 최근에는 영상콘텐츠 등의 형태로 경북의 관광이미지를 전달하는 방식 시도
- 기초지자체 차원의 관광마케팅 사업은 유사·동일 테마의 마케팅, 타겟 중복 등으로 인하여 충분한 관광마케팅 효과를 창출하기 어려운 상황이 발생하고 있어 통합적·전략적 관광마케팅이 필요한 실정

(3) 주요 내용

■ 관광환경 변화에 대응하는 체계적·효율적 관광마케팅 추진

- 경북관광 통합마케팅 시스템을 구축하고, 전략적인 국내관광마케팅, 해외관광 마케팅 추진



가. 경북관광 통합마케팅 시스템 구축

■ 경북관광 통합마케팅 거버넌스 조성

- 경북도, 시군, 관광 관련 기관, 관광협의회, 관광기업 등이 참여하는 경북관광 통합마케팅 거버넌스 구축
- 경북관광 마케팅 중장기 계획을 수립하고, 매년 연도별 관광마케팅 계획을 구체화하여 경북 관광마케팅 체계화를 강구
 - 경북관광의 컨셉 및 추구 이미지, 주력시장, 권역별·시군별 관광이미지 및 타겟 등 설정
 - 경북도와 시군, 경북문화관광공사, 협의회, 관광기업 역할 및 협력방안 제시
- 지능형 관광관리체계 구축사업과 연계하여 추진하고, 경북관광데이터랩을 이용한 관광마케팅 추진

■ OTA 협력형 관광마케팅

- 국내외 OTA와 협력하여 지역 관광상품의 유통채널을 확보하고, OTA 채널 상 경북관광 상품이 상시 등록·판매 가능한 시스템을 유지
- 협력형 관광비즈니스 지원체계 조성 사업과 연계하여 민관이 협력하여 경북관광을 마케팅하는 구조 마련이 중요

나. 국내관광마케팅

■ 온오프라인 매체를 이용한 경북관광 마케팅

- MZ세대를 겨냥하여 방송, 신문, 잡지, 포털사이트, 유튜브 등의 온오프라인 매체를 이용한 홍보활동 전개
 - 주요 시책 및 테마상품을 중심으로 홍보하고, 기획상품을 지속적으로 개발하여 시리즈 형태의 지속적 관광마케팅 활동 실행
- 변화하는 관광트렌드를 감안하여 분기별로 경북관광 공식 홈페이지인 경북나드리 콘텐츠 구성·보강 계획을 수립하고, 계획에 기반한 콘텐츠 업데이트 추진
- 대구경북 관광박람회, 대구경북 관광코스 개발 등의 공동 관광마케팅 전개
- 시군별 관광홍보 콘텐츠 제작, 특별 여행주간 운영 등을 지원하는 공동 관광마케팅 사업 추진

■ 메타버스형 온라인 인 오프라인(On-Line in Off-Line) 마케팅

- 경북 메타버스 플랫폼을 구축하고, 주요 관광지를 소개하는 가상관광 콘텐츠 제작
 - 시군별 주요 관광지, 축제 및 이벤트, 재래시장, 관광박람회 등
 - 중장기적으로는 경관이 우수한 숙박시설, 음식점·카페 등을 소개하는 콘텐츠

츠를 제작하여 직접 방문 유도

※ Metaverse : 현실의 공간을 수렴한 가상공간에서 소비자의 활동이 실제 현실의 공간에 실현되는 가상 현실 공간. (1992년 닐 스티븐슨 Snow Crash)

- 메타버스 플랫폼 기반 특별이벤트 등을 개최하여 온라인 참여를 오프라인 참여로 유도
- 메타버스 콘텐츠는 예약 및 결제, 사전이벤트 참가 등의 기능을 추가
 - 경북 메타버스 플랫폼은 현실의 장소를 디지털 가상공간으로 연결하다는 측면에서 접근하여 가상관광을 통한 관광지 방문 유도

■ 리워드형 관계시장 형성

- 경북을 지속적으로 방문하거나 장기 방문하는 관광객을 대상으로 하는 리워드형 관계시장 형성 추진
 - 개별여행자 교통편의를 위한 연간·기간제 공공주차권 판매
 - 도립공원·자연휴양림 연간 회원을 모집하여 연간 이용권을 판매하고, 구매자 할인혜택 제공
 - 관광명예 지역주민 등록제도를 도입하여 경북 지역주민과 동일한 관광지 입장료 할인 혜택 제공

다. 해외관광마케팅

■ 해외 주력시장 전방위 노출 및 에어텔형 관광상품 개발

- 일상생활 속 이용빈도가 높은 시설공간(버스, 철도, 쇼핑센터 등)을 중심으로 경북관광 명칭 및 브랜드 지속 노출
 - 타겟 국가를 중심으로 전담여행사를 지속 운영하고, 타겟 국가의 특성을 반영한 대표 관광상품·코스 개발 지원
- 현지 문자로 표현한 지역명, 지리적 위치를 인지하고, 잠재관광객의 흥미와 궁금증을 유발하는 형태의 콘텐츠로 제작
 - 잠재관광객의 자발적인 디지털 검색을 유도하여 경북의 인지도 및 흥미도 제고
- 해외 현지에서 직접 구매할 수 있는 교통 + 숙박 결합형(에어텔) 관광상품 개발·판매
 - 항공권 + 철도·고속버스 + 숙박
 - 항공기 도착시간을 감안하여 연계 교통수단을 사전 수배하여 추진

■ 해외 관광기업 네트워크형 관광마케팅 체계 구축

- 경북 소재 관광기업과 해외 관광기업 간 연합네트워크를 구축하여 해외 관광기업을 중심으로 관광상품·콘텐츠를 판매하는 전략 추진
 - 국내 및 경북 기업의 ICT 기술, OTA와의 협력체계, 현지 관광기업의 마케팅

기술 결합

- 주요 국가를 중심으로 글로벌 관광기업 연합 공동네트워크 법인 설립 검토
- 관광기업의 해외 진출사업을 지원하여 글로벌 관광기업의 경북 투자유치 유도

■ 교육·기업 관계시장 마케팅

- 외교 채널을 이용하여 해외 교육기관과의 네트워크를 구축하고, 교육기관 연계형 배움관광객을 유치
- 경북 소재 대학과 거버넌스를 구축하여 대학별 주력 국가에 대한 공동 마케팅 활동 전개
- 주력 국가 설명회 참여 지원 및 교육수요 공동 유치
- 경북 소재 기업과 거버넌스를 구축하여 기업 대상 공동 마케팅 활동 추진
- 지역기업의 해외 거래기관 및 국가를 대상으로 공동 초청행사 및 기업인네트워킹 행사를 진행하여 상용관광 수요 창출

3) 수요자 맞춤형 관광안내체계 구축

(1) 사업목적

- 교통접근성 개선 및 관광시장 다변화로 도보 및 대중교통을 이용하는 개별관광객이 증가할 것으로 예상
- 2021년 1월 KTX-이음이 개통(정차역 : 영주·풍기·안동)되면서 렌트카·공유차량 등을 이용한 관광활동 증가 추세
- 경북 관광안내 서비스에 대한 만족도는 높지 않은 수준(평균 76.6%)으로, 관광객 요구를 반영한 관광안내 서비스 개선이 필요한 실정
- 관광정보 습득방식의 변화 및 개별관광객의 목적지 탐색 과정을 감안하여 안내체계를 개선함으로써 도보로 여행하기 좋은 관광지 구현

(2) 여건 및 현황

■ 관광홍보·안내소 운영

- 경북은 관광안내소 운영 및 홍보물 제작을 중심으로 관광안내 서비스 제공
- 현재 경북에서 직접 운영하는 관광홍보·안내소는 경북관광홍보관, 경북 종합관광안내소, 대구경북 관광안내소(3개소) 등 5개소 소재
- 관광홍보·안내소 내에는 경북 주요 관광지 및 축제 등을 소개하는 경북 관광홍보물을 제작하여 배치

▼ 경북 관광홍보·안내소 현황

구분	목적	주요 기능	소재지
대구경북 관광안내소	<ul style="list-style-type: none"> 대구경북 공동 관광안내 및 외국어 통역서비스 제공 	<ul style="list-style-type: none"> 외국어 전문 통역안내원 배치 경북관광 안내·홍보 	<ul style="list-style-type: none"> 대구국제공항1층, 동대구역 광장, 엑스코 신관
경북관광홍보관	<ul style="list-style-type: none"> 경북관광 정보안내 및 편의서비스 제공 	<ul style="list-style-type: none"> 홍보물 제작 및 온라인 서비스 전통용역원 배치 및 관광정보 제공·안내 	<ul style="list-style-type: none"> 경주시 보문로 424-9
경상북도 종합관광안내소	<ul style="list-style-type: none"> 경북 관광정보 안내 및 편의 제공 	<ul style="list-style-type: none"> 경북관광안내 종합정보 서비스 외국어 통역안내원 배치 및 관광정보 제공·안내 	<ul style="list-style-type: none"> 안동시 경동로 684(안동역 광장)

자료 : 경상북도, 문화관광체육국 내부자료

■ 관광안내 서비스 만족도 개선 필요

- 경북을 방문한 내국인관광객의 관광안내 서비스 만족도는 76.6%(3.83점) 수준으로 높지 않은 수준
- 권역별 관광안내 서비스 만족도는 동해안권이 3.75점으로 가장 낮게 분석
 - 북부권 : 3.80점, 중서부권 : 3.93점
- 관광안내체계에 기반하여 관광목적지를 손쉽게 찾아갈 수 있는 형태로 관광안내 서비스 개선 필요
 - 경북을 처음 방문한 관광객의 관광안내 서비스 만족도는 3.72점으로 재방문 관광객(3.84점)에 비해 낮은 편

▼ 내국인관광객 관광안내 서비스 만족도

구분	계	권역			관광형태	
		북부권	동해안권	중서부권	숙박여행	당일여행
평균(점)	3.83	3.80	3.75	3.93	3.84	3.82

자료 : 경상북도, 2020, 2019년 경북관광 실태조사

(3) 주요 내용

■ 찾기쉬운 관광안내체계 구축

- 다양한 방식의 정보습득과정 및 개별관광객의 정보습득 행태에 대응하는 수요자 맞춤형 관광안내체계 구축

찾기쉬운 관광안내체계 구축



▲ 수요자 맞춤형 관광안내체계 구축 주요사업

가. 비대면 관광안내서비스 제공

- 경북관광 모바일 관광안내앱을 구축하여 관광지, 관광동선, 숙박시설·음식점 등에 대한 정보를 제공하고, 결제·예약기능 병행
 - 모바일 관광안내앱은 번역시스템을 운용하여 외국인관광객의 여행과정에서 필요한 정보에 대한 실시간 서비스 제공
- 모바일 관광안내앱은 연령별·여행취향별·동반유형별 맞춤형 경북관광 안내정보를 제공하고, 챗봇(Chatting Robot) 서비스 운영
 - 관광객 위치기반서비스 형태로 주변 관광지, 맛집, 쿠폰 등 추천
- 앱은 스마트 도슨트 시스템 기능을 추가하여 주요 관광지에 대한 자기해설시스템을 운영하고, 실시간으로 문화관광해설사와 연결하는 원격안내서비스 제공

나. 읽기쉬운 관광안내체계 구축

- 경북관광 브랜딩 사업과 연계하여 경북을 대표하는 관광안내 특화디자인 개발
 - 경북 관광안내체계 심볼마크, 대표 서체, 색채 지침 등 포함
- 경북 소재 주요 관광지를 대상으로 정체성과 매력성을 가미한 특화디자인 개발
 - 경북 관광안내 특화디자인의 하위 디자인 형태로 개발하여 일관성·차별성 확보
 - 경북-시군 협력사업으로 1개 관광지를 선정하여 읽기쉬운 관광안내체계 구축사업 공모·추진
- 경북 및 주요 관광지별 특화디자인을 활용한 관광안내표지 및 관광안내지도 제작
- 관광안내표지는 목적지 설명, 경북 전역, 주변 관광지, 대중교통 정보 등을 포함하는 형태로 제작하고, 관광객이 교통결절점에서 관광목적지까지 이동하는

동선을 고려한 관광안내표지 및 색깔유도선 설치

- 관광안내표지와 일관된 정보 및 지도를 제공하는 관광안내물을 제작하여 주요 교통결절점, 관광안내소, 관광안내표지 주변공간에 배치

- 관광안내물은 관광지 해설형 및 지도형으로 제작

다. 민간협력형 찾기쉬운 관광안내 서비스 선도사업 추진

- 인터넷 포털·내비게이션 기업과 협력하여 스마트폰 기반의 찾기쉬운 관광안내 서비스 제공

- 찾기쉬운 관광안내 서비스는 관광객이 별도의 경북관광 앱을 다운로드받지 않고, 일상생활에서 사용하는 앱을 이용하여 위치기반의 경북관광 정보를 제공받을 수 있는 형태로 구성

- 주요 관광지 2~3개소를 중심으로 시범사업 형태로 우선 추진 후 확대

- 주요 관광지를 중심으로 관광지 소개, 다국어 지도, 대중교통, 내비게이션(도보·자전거·차량) 정보 등을 제공하는 서비스 개발

- 민간협력형 찾기쉬운 관광안내 서비스는 경북 및 주요 관광지별 특화디자인을 최대한 적용하여 추진

제3절 지속가능한 경북관광 혁신체계 마련

1. 협력적 관광생태계 구축

1) 협력형 관광비즈니스 지원체계 조성

(1) 사업목적

- 최근 플랫폼경제가 대두되면서 관광상품 유통구조가 급격히 변화하고 있는 추세이며, 지역관광산업 활성화를 위해 플랫폼 중심의 유통구조 변화에 대한 대응이 필요한 상황
- 코로나19 이후 관광트렌드가 변화하면서 지역의 독특한 문화생태 자원에 기반한 소규모·개별형 관광이 증가 추세
- 민관 협력형 관광비즈니스 지원체계를 조성하여 침체된 경북관광을 활성화하고, 관광사업체 상생협력 기반 마련

(2) 여건 및 현황

- 경북은 경북관광 상품 유통·판매사업으로 경북나드리 e-커머스를 운영 중
- 경북나드리 e-커머스는 지역관광의 통합브랜드화 및 23개 시군 관광활성화를 위하여 추진하는 사업으로, 판매채널을 이용하여 축제, 유료관광지, 숙박시설 등을 연계하는 관광상품을 판매하는 형태로 운영
 - 경북내 2개소 이상의 유료관광지를 연계하여 상품을 구성하고, e-커머스를 이용하여 할인 판매
- 2021년 e-커머스 상품은 비대면·힐링·건강 등의 새로운 관광트렌드를 반영한 상품을 중심으로 운영하며, 숙박시설을 연계하여 체류관광 수요를 확대하는 전략으로 추진 중

(3) 주요 내용

가. 협력형 관광비즈니스체계 구축

- 국내외 OTA와 공동으로 주민사업체의 비즈니스를 지원하는 협력형 관광비즈니스체계, 가칭 경북관광 BIZ랩 구축
 - 경상북도, 시군, 경북문화관광공사, 국내외 OTA, 경북관광두레협력센터, 주민사업체, 로컬크리에이터, 자문단 등이 참여

- 경북+민간+시군이 공동 참여하는 경북관광 거버넌스 체계를 구축하고, 관광 상품 개발·운영 컨설팅, 유통·판매, 홍보마케팅 등 추진
- 주민사업체 네트워크 구축, 소통 창구 등의 역할 수행을 위해 PM을 선정하여 체계적으로 관리

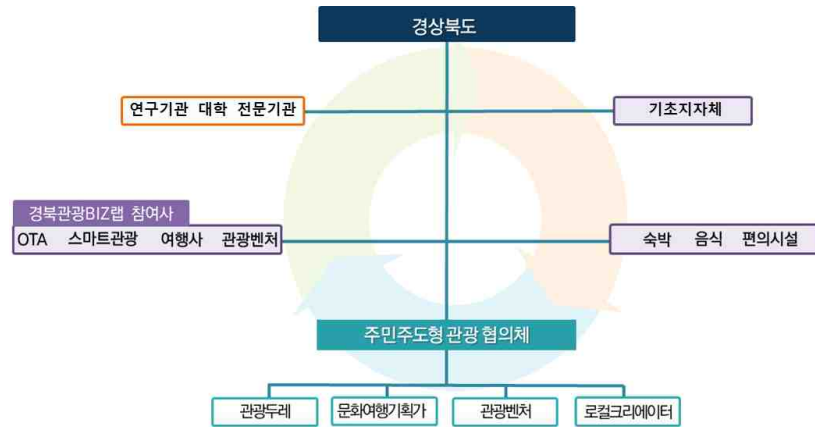

▲ 경북관광BIZ랩 구성(안)

나. 관광기업 및 주민주도형 관광사업 지원

- 경북 관광두레사업체, 문화여행기획자, 관광벤처기업, 로컬크리에이터 발굴·육성 사업 공동 추진
- 경북관광 BIZ랩 데모데이를 개최하여 경쟁력있는 주민사업체의 관광콘텐츠를 발굴하고, 관광비즈니스 매칭 이벤트 추진
- 선정된 콘텐츠에 대한 관광콘텐츠 개발·운영 고도화 중심으로 컨설팅을 지원하고, 유통·판매, 홍보마케팅을 공동 지원
- 주민주도 관광사업 활성화, 경북관광 혁신형 관광창업 지원 사업과 연계하여 추진

2) 지역관광 진흥조직 체계화

(1) 사업목적

- 최근 국내관광 활성화 및 관광을 통한 지역경제 활력 회복 요구가 증대되면서 지역관광 추진역량이 더욱더 강조되는 추세
- 지역관광 진흥조직을 체계화하여 경북관광 추진역량을 제고하고, 경북관광 추진구조를 체계화

(2) 여건 및 현황

- 경북 관광정책 추진조직은 경북 및 23개 시군의 관광행정조직, 경북문화관광공사, 기초단위 문화관광재단 등 운영 중

- 현재 9개 지역에서 기초단위 문화(축제)관광재단을 설립·운영 중이며, 2개 지역(울진, 칠곡)에서 문화관광재단 설립 추진 중
- 이 외 지역은 인구감소 및 청년인구 유출 등으로 민간부문에서 활동하는 전문인력이 충분하지 않은 상태이나, 기초단위 관광 전문조직이 부재하여 지역의 관광 추진역량 확보를 위한 방안이 필요한 상황
- ※ 현재 운영 중인 기초단위 문화(축제)관광재단 : 안동축제관광재단, 청송문화관광재단, 문경문화관광재단, 영양축제관광재단, 영주문화관광재단, 영덕문화관광재단, 군위문화관광재단, 예천문화관광재단, 봉화축제관광재단
- 기초단위 지방자치단체는 출자출연 기관의 운영에 관한 법률에 근거하여 설립되며, 관광분야 전문조직 설립·운영에 관한 근거법은 부재한 상황
- 문화분야는 지역문화진흥법을 제정하여 지역단위 문화관광재단 설립에 대한 근거 마련
- 지역문화진흥법 제19조(지역문화재단 및 지역문화예술위원회의 설립 등) ① 지방자치단체의 장은 지역문화진흥에 관한 중요 시책을 심의·지원하고 지역문화진흥 사업을 수행하기 위하여 지역문화재단 및 지역문화예술위원회를 설립·운영할 수 있다(지역문화진흥법, 2021. 5. 18. 개정)

(3) 주요 내용

■ 유기적인 지역 관광정책 추진체계 구축

- 기초단위 관광 전문조직 설립 및 협력적 거버넌스 구축, 관광 전문조직 인력 교육원 유치로 경북관광 추진역량



▲ 지역관광 진흥조직 체계화 주요 사업

가. 기초단위 관광 전문조직 설립 지원

- 기 설립된 지역 내외 기초단위 관광 전문조직의 주요 업무, 조직 및 인력 구성, 유사중복기관과의 업무 구분 등 설립·운영 현황 조사
- 기초단위 관광 전문조직 설립에 대한 가이드라인을 개발하여 기초자치단체의 관광 전문조직 설립 지원
 - 기초단위 관광 전문조직 설립 절차 및 요건, 행정조직의 역할 등
 - 조직 및 인력 구성, 유사·중복기관과의 업무 설정, 타당성검토 방안 등 설명

나. 관광 전문조직 역량강화 지원

- 기초단위 관광 전문조직 종사자에 대한 관광인재 역량강화 교육 기능 수행
- 관광인재 교육은 지역관광 핵심주체로서의 관광 전문조직의 역할 및 기능을 강화하고, 관련 주체 간 정보를 공유하는 형태로 설계
 - 신규 채용자 및 기존 인력에 대한 조직의 역할 및 기능, 직종별 업무 트레이닝, 관광트렌드 및 환경 변화, 기초단위 관광 전문조직의 업무 동향 등에 대한 교육 제공

다. 관광 전문조직 간 협력적 거버넌스 구축

- 관광행정조직, 광역단위 관광 전문조직, 기초단위 관광 전문조직, 민간 조직(DMO, 관광기업, 주민사업체 등) 간 협력적 거버넌스 구축
 - 광역과 기초단위, 조직 형태(행정조직, 관광전문조직, 민간조직 등)에 따른 조직 간 주요 기능 및 역할을 명확히 설정
 - 경북관광혁신위원회와 연계하여 추진
- 광역단위 관광 전문조직과 기초단위 관광 전문조직 간의 네트워크를 구축하여 광역관광사업, 관광마케팅, 관광 전문인력 양성 등의 업무 공동 추진
 - 경북 전역 및 권역별 거버넌스를 구축·운영하고, 초광역 관광사업 등으로 인한 필요 시, 타지역과 네트워크 구축
- 중앙정부 및 연구조직 등과 유기적인 협력체계를 구축하여 변화하는 관광트렌드에 대한 전문적인 대응체계 마련
- 지역관광 진흥을 위한 사업을 수행하는 기초단위 관광 전문조직 설립·운영에 대한 근거 마련을 위한 가칭, 지역관광진흥법 제정 건의

2. 지속가능한 관광시스템 조성

1) 지역과 관광이 상생하는 관리체계 구축

(1) 사업목적

- 전세계적으로 현지인의 일상공간을 소비하는 생활관광 수요가 증가하면서 관광부작용 현상이 발생하였으며, 세계관광기구는 과잉관광 해결을 위한 노력 촉구
 - 세계관광기구는 코로나19가 더욱 포용적이고, 지속가능한 관광을 위해 관광이 우리 사회와 상호작용하는 방법에 대해 재고하여야 할 시점이라고 강조 (UNWTO, 2020)
- 지역의 성장과 발전 차원에서 관광을 체계적으로 관리할 수 있는 방안을 마련하여 관광과 지역의 지속가능성 확보

(2) 여건 및 현황

- 경북은 일부 관광목적지에 한하여 과잉관광 현상이 나타나고 있으나, 이제는 관광부작용에 대한 관리전략이 마련되어야 하는 시점
 - 코로나19 이후 소규모 개별 관광객, 차박 및 캠핑 수요, 잘 알려지지 않은 관광지에 대한 관광수요 형성으로 인한 지역주민과 관광객 간 접촉기회 등이 증가하는 추세
- 경북은 지역주민의 사생활 및 정주권 침해문제에 대응하기 위하여 「경상북도 공정관광 육성 및 지원 조례」(2020.7.9. 제정)를 제정
- 경상북도는 경북관광의 지속가능성 측면에서 여행향유권을 도민과 관광객의 권리를 차원으로 접근
 - 경상북도 관광약자를 위한 관광환경 조성 조례(2020.6.4.)를 제정하여 관광약자의 여행기회 확대와 관광복지 활성화를 위한 근거 마련

(3) 주요 내용

■ 지역과 관광이 상생하는 관광 관리체계 구축

- 관광이 지역의 성장과 안전에 기여할 수 있는 관광 관리체계를 구축하여 지역과 관광이 상생하는 경북 구현

지역과 관광이 상생하는 관리체계 구축



▲ 지역과 관광이 상생하는 관리체계 구축 주요사업

가. 공정하고, 지속가능한 경북관광거버넌스 구축

- 관광분야의 다양한 이해주체가 정책 개발에 참여하고, 협의할 수 있는 기능의 공정하고, 지속가능한 경북관광을 위한 거버넌스 구축
- 거버넌스의 주요 기능은 공정하고, 지속가능한 경북관광을 위한 자문 및 계획 수립, 특별관리지역 지정 및 관리 지원, 공정관광 정책 및 제도 개선을 위한 의견 수렴 등으로 설정
 - 경상북도 공정관광 육성 및 지원 조례 제7조(위원회 구성 및 운영)와 연계하여 추진하고, 공정하고 지속가능한 경북을 위한 사업 추진

나. 특별관리지역 시범 지정

- 경북 전역을 대상으로 지역별 관광객 수, 관광객 방문패턴 및 교통수단, 감염·건강안전지수 등에 대한 데이터 수집·분석
 - 이용 데이터는 통신, 내비게이션, 신용카드 등
- 관광객이 집중되는 지역을 중심으로 데이터 기반 특별관리지역⁵¹⁾을 시범 지정하고, 필요한 조치 강구
 - 수집 데이터는 관광객 수 및 관광객 집중시간, 관광편의시설 현황, 관광 관련 업종((숙박, 음식점, 카페 등), 주차공간 등
- 데이터에 기반하여 관광수요 대비 부족하거나 개선이 필요한 과제 발굴·개선
 - 관광객 집중 구역·시간, 감염·건강 위험지역, 과잉관광으로 인한 지역주민 일상생활 피해 등을 조사하여 관광시간 제한, 관광객 분산전략 등 추진

51) 관광진흥법 제48조의3(지속가능한 관광활성화) ② 시·도지사나 시장·군수·구청장은 수용 범위를 초과한 관광객의 방문으로 자연환경이 훼손되거나 주민의 평온한 생활환경을 해칠 우려가 있어 관리할 필요가 있다고 인정되는 지역을 조례로 정하는 바에 따라 특별관리지역으로 지정할 수 있다. 이 경우 특별관리지역이 같은 시·도 내에서 둘 이상의 시·군·구에 걸쳐 있는 경우에는 시·도지사가 지정하고, 둘 이상의 시·도에 걸쳐 있는 경우에는 해당 시·도지사가 공동으로 지정한다(관광진흥법, 2020.12.22. 개정)

- 관광규모 대비 부족한 관광편의시설 및 주차공간 등을 분석하여 확충방안 마련
- 관광수요 대비 부족한 관광 관련업종(숙박, 음식점, 편의시설업 등)을 분석하여 집중 육성방안 마련

다. 관광약자를 위한 협력체계 운영

- 관광약자의 문화관광 활동을 지원하는 전담조직을 설치하고 협력체계 구축
 - ‘경상북도 관광약자를 위한 관광환경 조성 조례’ 제7조(관광약자 문화관광지원센터 설치 및 운영) 근거하여 추진
- 관광약자를 위한 무장애관광지 및 무장애관광 환경 조성
 - ‘구석구석 도보여행 기반 조성’ 등과 연계하여 경북 10대 무장애관광지를 지정하고, 향후 문화체육관광부·한국관광공사 열린관광지 공모 지원
 - 관광약자를 위한 특별교통수단 및 이동편의시설을 설치하고, 주요 교통결절점을 중심으로 관광약자를 위한 관광환경 정비(도보환경 개선, 관광안내서비스 도입 등) 추진
 - 경북 10대 무장애관광지를 연계하는 관광코스를 개발하고, 전담여행사를 지정하여 관광약자를 위한 관광프로그램 운영

라. 지역과 관광의 위기관리체계 구축

- 공정하고, 지속가능한 경북관광거버넌스를 중심으로 대내외 관광환경 변화 등으로 인한 지역과 관광위기(사고·범죄·테러, 감염병, 자연재해 등) 발생 시, 공동 대응할 수 있는 위기관리체계 구축
- 지역과 관광의 위기관리체계 구축을 위한 단계별·영역별 가이드라인 및 주체별 역할을 담은 대응전략 수립
- 대응전략은 발생가능한 위기에 대한 사전 대비, 지역과 관광의 회복을 위한 전략, 관련 주체·조직 간 업무 공조 등 포함

2) 지능형 관광관리체계 구축

(1) 사업목적

- 관광분야의 디지털 전환 및 스마트화가 가속화되고 있는 가운데, 경북은 관광객 행태 빅데이터 분석 등을 중심으로 제한적 차원에서 대응하고 있는 실정
- 정보통신기술(ICT)에 기반한 스마트관광 시스템을 구축하여 수요대응형·맞춤형 관광정책 추진기반을 마련

(2) 여건 및 현황

- 관광진흥법(제47조의8 스마트관광산업의 육성) 상에는 스마트관광산업 육성을 위한 근거조항 마련

■ 관광진흥법(2020.12.22. 개정)

- ① 국가와 지방자치단체는 기술기반의 관광산업 경쟁력을 강화하고 지역관광을 활성화하기 위하여 스마트관광산업을 육성하여야 한다.
- ② 문화체육관광부장관은 스마트관광산업의 육성을 위하여 다음 각 호의 사업을 추진·지원할 수 있다.
 1. 스마트관광산업 발전을 위한 정책·제도의 조사·연구 및 기획
 2. 스마트관광산업 관련 창업 촉진 및 창업자의 성장·발전 지원
 3. 스마트관광산업 관련 기술의 연구개발 및 실용화
 4. 스마트관광산업 기반 지역관광 개발
 5. 스마트관광산업 진흥에 필요한 전문인력 양성
 6. 그 밖에 스마트관광산업 육성을 위하여 필요한 사항

- 문화체육관광부는 2021년 주요 과제로 디지털·비대면 전환을 제시하고, 관광산업 디지털 혁신을 주요 사업으로 제시
 - 관광기업의 디지털 혁신 강화 및 기술기업의 관광영역 확장 지원(문화체육관광부, 2021)
- 최근 경상북도 스마트관광 진흥 조례(안)가 입법 예고되어 경북 스마트관광 진흥 정책이 본격적으로 추진될 것으로 기대
 - 조례의 주요 내용은 스마트관광진흥계획 수립 및 스마트관광 사업 추진, 스마트관광통계 작성 및 민간참여 확대 등으로 구성(경상북도의회 공고 제 2021-64호)

(3) 주요 내용

■ 경북관광 디지털 전환을 통한 혁신성장

- 데이터 기반 정책추진 체계를 구축하고, 스마트관광 시범사업을 추진하여 경북관광의 디지털 전환 및 혁신 성장

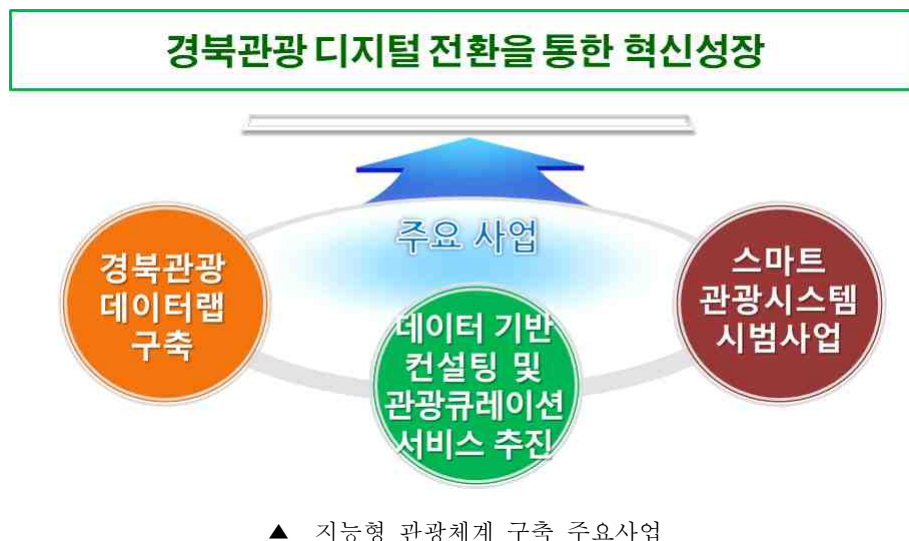

가. 경북관광데이터랩 구축

- 다양한 민간·공공 데이터를 체계적으로 수집·축적·분석하는 관광 빅데이터 플랫폼 구축
- 경북관광데이터랩은 빅데이터 기반 관광행태 분석, 관광통계, 경북관광 상황판, 관광시장 분석, 관련 연구 등을 중심으로 구성하되, 수요맞춤형 경북관광 데이터랩 구축 방안 설계
 - 관광관련 조직, 관광기업, 관광객 등을 대상으로 경북관광데이터에 대한 수요조사를 실시하여 반영
- 빅데이터 기반 경북 관광기업 현황 분석시스템(기업 수, 재무상태, 업종별 매출액, 일자리 현황 등)을 개발하여 경북 관광산업 현황 모니터링 체계 구축
 - 빅데이터 기반 경북 관광기업 현황 분석시스템은 기업 재무현황정보 데이터 및 카드지출액 데이터 결합 활용
 - 경북 관광산업 실태조사를 정기적으로 실시하여 관광기업의 업황을 지속적으로 관리하고, 관광산업 육성을 위한 기초자료로 활용
 - 관광사업체 수, 존속기간, 조직형태, 사업체 형태, 자본금, 영업현황, 종사자 현황, 사업 실적 등
- 민간 빅데이터 전문기관과 협업하여 다양한 유형의 민간 데이터를 안정적 수집·확보 방안 마련
- 원천데이터(통신, 카드, 내비게이션) 및 공공데이터를 수집하여 축적·분석하고, 대내외 공개
- 경북관광데이터랩은 한국관광데이터랩과 연계하여 추진하여 데이터 수급의 효율화를 도모

▼ 경북관광데이터랩 주요 서비스(안)

빅데이터 기반 관광행태 분석	관광통계	경북관광 상황판	관광시장 분석	관련 연구
<ul style="list-style-type: none"> • 관광행태 • 관광객 집중지역 • 관광지 검색량/순위 	<ul style="list-style-type: none"> • 경북관광산업 실태조사 • 국민여행조사 • 외래관광객조사 • MICE참가자 조사 등 	<ul style="list-style-type: none"> • 시군별/주요관광지별 관광진단 • 관광활동 유형 • 주요 방문자 특성 	<ul style="list-style-type: none"> • 국내외 관광동향 • 관광시장 심화 분석 	<ul style="list-style-type: none"> • 이슈리포트 • 국내외 시장동향 • 관련 연구 등

나. 데이터기반 경북관광 컨설팅 및 관광큐레이션 서비스 추진

- 경북관광데이터랩에 기반하여 수요맞춤형 경북관광 컨설팅·서비스 추진
- 기초지자체, 관광기업, 관광 관련조직, 주민 관광사업체 등을 대상으로 관광 정책·콘텐츠 개발 컨설팅 지원
 - 관광트렌드, 관광 데이터(주요 관광시장 및 관광행태, 관광검색어, 관광기업

- 업황 등) 등에 기반한 관광현황 진단 및 관광정책·콘텐츠 개발방향 컨설팅
- 경북 관광객 대상 맞춤형 여행추천 및 위치 기반 관광가이드 서비스 제공
 - 수요자 맞춤형 주변 관광지, 관광코스·콘텐츠, 교통정보 등 제공
- 경북관광데이터랩에 기반하여 정기 이슈페이퍼를 발굴하고, 관광 관련조직, 관광기업, 주민 관광사업체 등에 발송·공유

다. 스마트관광시스템 시범사업 운영

- 개별관광객의 여행 준비과정 및 여행 과정을 안내·지원하는 스마트관광시스템 구축 시범사업 추진
 - 관광정보 제공, 모빌리티(셔틀버스, 전기자전거·전동휠 등) 환승·예약, 짐배송 서비스 등의 기능을 수행하는 관광허브센터 구축
 - 관광허브센터는 교통결절점에 거점형 센터 형태로 조성하고, 주요 관광지를 중심으로 소규모 관광센터를 설치하여 유기적으로 운영
 - 경북관광데이터랩과 연계하여 관광 큐레이션 앱을 개발하고, 개별관광객을 위한 데이터 기반 맞춤형 관광 안내 서비스⁵²⁾ 제공
 - 주요 실내외 관광지를 대상으로 AR도슨트 및 오디오가이드 서비스⁵³⁾ 도입
 - 개별관광객을 위한 스마트관광시스템은 상대적으로 20~30대 개별관광객 비율이 높은 지역(경주 등)을 중심으로 우선 도입
- 기존 산업단지를 중심으로 산업관광 테마의 기술융합형 스마트관광시스템 도입·개선 추진
 - VR기술을 이용하여 과거 전자·제철산업을 구현하고, 당시 환경과 제조기술 제품 등을 체험할 수 있는 산업현장 체험여행 서비스 제공
 - 시대별 산업 변천과정을 담은 VR 게임체험 및 인터랙티브 미디어, 미디어 파사드 및 홀로그램 공연 등이 융합된 전시콘텐츠 개발
 - 전시안내 키오스크, 맞춤형 여행경로 추천 및 주변지역 관광안내, 다국어 번역서비스, 예약 및 짐 배송, 핀테크 결제 시스템이 결합된 스마트편의서비스 도입
 - 공유 킥보드 및 카셰어링, 스마트 주차안내 시스템 중심의 스마트모빌리티 시스템을 도입하여 개별관광객의 이동편의 제고
 - 테마형 스마트관광시스템은 산업자산이 집적되어 있는 단지형 관광지를 중심으로 우선 도입
- 메타버스 기반의 경북 스마트 관광콘텐츠 개발 및 서비스 활성화 추진

52) 맞춤형 일정 및 관광지 추천, 숙소·식당 정보, 편의시설 정보 등

53) GPS 또는 QR 기반형으로 개발

- 코로나19로 인해 재택근무와 비대면 활동이 증가함에 따라 온라인 가상공간 내 경북관광콘텐츠 홍보관 조성하여 관광객과 소통
- 가상현실(VR)·증강현실(AR)·혼합현실(XR) 등의 기술을 활용하여 경북의 주요 관광명소를 메타버스 플랫폼 내 구현
- 메타버스 기반의 온라인투어, 가상 온라인 체험형 콘텐츠, 소셜 라이프 체험 등 관광콘텐츠 개발 지원
- ※ 메타버스 콘텐츠 제작지원사업(문화부), 경북관광 메타버스 콘텐츠 공모전 등을 통해 콘텐츠 제작 지원
- 메타버스로 구성한 관광지의 물건들을 구매해 집에서 받아볼 수 있도록 지원하는 ‘메타커머스(meta-commerce)’를 도입하여 여행과 쇼핑을 동시에 즐기는 새로운 장으로 활용
- 관광지뿐만 아니라 가상공간에서의 지역축제 개최를 지원함으로써 지역 인지도 제고 및 지역특산물 홍보 제품 판매 활성화

3) 탄소중립 국제관광 진흥지구 조성

(1) 사업목적

- 경북 소재 관광(단)지는 탄소중립적 접근이 아직 시작되지 않은 상태
- 공간적으로 집적된 관광(단)지는 시범사업 형태로 새로운 정책을 도입하여 점검하기에 가장 효율적인 대상지
- 경주 보문관광단지는 1979년에 개장한 국내 제1호 관광단지로, 상징성을 보유하나 시설이 노후화되어 새로운 전략이 필요한 시점
- 탄소중립 국제관광 진흥지구를 조성하여 탄소중립형 경북관광을 위한 역량을 축적하고, 경북관광의 지속가능성 확보

(2) 여건 및 현황

- 전세계 25개국이 탄소중립 선언을 공식화하고, 2021년 기후정상회의가 개최되면서 탄소중립은 글로벌 뉴노멀로 정착
- 한국판 뉴딜 2.0에서는 그린 뉴딜을 강조하면서 탄소중립 추진기반 구축, 도시·공간·생활인프라 녹색전환 등을 주요 추진과제로 제시
- 관광분야에서는 관광자원의 보전과 지속가능성 확보가 강조되고 있어 이에 대한 대응이 필요한 상황
- 경북은 다수의 자연자원 기반형 관광사업을 추진하고 있으나, 탄소중립에 대한 논의는 아직 시작되지 않은 상태

(3) 주요 내용

■ 탄소중립형 관광 기반 구축

- 탄소중립 국제관광 진흥지구를 지정하여 탄소중립 시설 및 퍼스널 모빌리티 (PM) 시스템 구축, 탄소중립 관광콘텐츠 개발 등을 추진함으로써 탄소중립형 관광 기반 구축



▲ 탄소중립 국제관광 진흥지구 조성 주요 사업

가. 탄소중립 국제관광 진흥지구 지정

- 관광(단)지, 도서지역 등 관광 관련 공간·시설이 집적된 지역을 대상으로 가칭, 탄소중립 국제관광 진흥지구 지정 추진
 - 탄소중립 국제관광 진흥지구는 다양한 환경기술의 적용 및 실천노력으로 진흥지구 환경 전분야의 탄소중립을 실현하는 지구
 - 제1호 관광(단)지의 상징성을 감안하여 경주 보문관광단지를 대상으로 탄소중립 국제관광 진흥지구를 지정하는 방안 검토
- 관광형 탄소중립 표준모델을 개발하고, 진흥지구를 탄소중립 표준모델 이행거점으로 발전시키는 탄소중립 국제관광 진흥지구 추진계획 수립
- 기후탄력, 물순환, 자원순환, 미래차, 생태복원, 청정대기 등의 유형별·관광시설별 탄소중립 가이드라인 개발
 - 유형별·시설별 탄소배출 원인 및 현황에 대한 조사에 기초하여 수립
- 가칭, ‘기후변화를 생각하는 관광’ 센터를 설치하여 관광과 일상 속 탄소 배출과 기후변화 문제에 대한 논의의 장을 마련
- 경북 탄소중립 인증제를 도입하여 관광시설·서비스별 이행 상황을 정기적으로

평가·인증

- 인증제는 지구내 관광시설·서비스를 중심으로 우선 도입하고, 단계적으로 경북 전역 확대
- 개발된 가이드라인에 기반한 지구내 이해관계자(관광기업, 관광종사자 등) 탄소중립 교육 실시

나. 탄소중립 시설 및 퍼스널 모빌리티(PM) 시스템 구축

- 건물에너지 효율화 및 유휴부지를 활용한 신재생에너지(태양광 등) 보급 지원
- 탄소중립 국제관광 진흥지구 내 훼손지에 대한 생태복원을 추진하고, 수변녹지 등의 탄소흡수원 조성
- 지구내 일회용품 사용을 최소화하고, 재활용을 극대화하는 순환체계 구축
- 개별관광객이 도보 및 퍼스널 모빌리티를 이용하여 이동 및 관광할 수 있는 이동체계 구축
 - 도보, 전기자전거, 전동킥보드 등
- 지구 진입구간에 퍼스널 모빌리티 센터를 구축하여 대중교통을 이용하여 접근하는 지구내 이동수단에 대한 안내·대여·충전·짐 보관 등의 공간으로 운영
- 지구내 관광동선을 고려하여 휴식+모빌리티 충전 기능의 벤치 등을 조성하는 방안 검토

다. 탄소중립 관광콘텐츠 개발

- 관광객들이 관광을 통해 환경과 기후변화 문제에 대해 공감하고, 자발적으로 탄소중립 활동에 참여할 수 있는 관광콘텐츠 개발·운영
- 퍼스널 모빌리티를 이용하여 국제관광 진흥지구 및 주변 산림·해양자원을 여행하거나, 폐기물을 이용한 공예만들기 등의 프로그램으로 구성
 - 친환경 소재의 ‘탄소중립 관광 가이드북’을 제작하여 탄소를 배출하지 않으면서 즐길 수 있는 관광에 대한 안내 제공
- 지나치게 관광객의 책임이나 의무를 강요하는 형태는 지양하고, 탄소중립 관광에 대한 긍정적 인상을 제공하는 형태로 추진



제6장

사업집행계획

제1절 사업추진체계

제2절 투자계획

제3절 자원조달 방안

제4절 개발효과 분석



제6장 사업집행계획

제1절 사업추진체계

1. 사업 추진 방식

■ 관광진흥법에 의거한 사업 추진

- 기존 관광(단)지와 신규 개발예정지구는 관광진흥법 ‘관광지 지정 등’에 의거하여 개발사업을 추진
 - 관광단지는 민간사업자 중심으로 추진하고, 관광지는 지자체를 중심으로 추진하면서 필요시 민간자본을 유치하는 전략을 강구
- 관광자원개발사업은 관광진흥법에 의거하여 지자체에서 추진

▼ 신규 관광(단)지 개발예정지구 사업 방식(안)

구 분	근거 법규	추진 방식
코스타밸리지구	• 관광진흥법 관광단지 지정	• (주)중원 + 민자 유치
천북지구	• 관광진흥법 관광단지 지정	• (주)태영건설 + 민자 유치
성주호지구	• 관광진흥법 관광지 지정	• 성주군 + 민자 유치
웰빙-스테이 레포즈지구	• 관광진흥법 관광단지 지정	• (주)동화레저 + 민자 유치

주 : 기존 관광(단)지는 원안대로 추진

2. 사업 추진 일정

■ 기본 방향

- 제7차 권역계획의 원활한 추진을 위해 사업추진 용이성과 파급효과, 집행재원 규모, 자원조달 가능성 등을 감안한 단계별 추진이 바람직

■ 추진 단계 설정

- 1단계(2022~2023년)는 제6차 권역계획의 지속사업과 제7차 권역계획을 선택할 수 있는 신규 광역권 관광개발사업의 조기 추진 시기로 설정
 - 신규 관광(단)지 지정 및 새로운 관광진흥 사업 도입 시기로 설정

○ 2단계(2024~2025년)는 제7차 권역계획의 신규 관광자원개발사업의 계획 수립과 행정 절차 이행을 중점적으로 실시하는 시기로 설정

- 관광진흥 사업의 본격 시행 및 관리·운영 단계

○ 3단계(2027년 이후)는 제7차 권역계획 기간 내 완료될 광역권 관광개발사업의 운영을 준비하고, 노후화된 관광(단)지의 리모델링 계획을 수립하는 시기로 설정

■ 사업 추진

○ 제7차 경북 권역계획에 포함된 관광(단)지와 신규 개발예정지구, 관광자원개발사업에 대한 5년간의 단계별 추진 일정을 수립

- 신규 관광자원개발사업의 경우 계획 수립, 행정 절차, 토지 수용, 사업 추진 등의 개략적인 일정을 설정해 권역계획 기간 내 실현가능성을 제고

- 기존 관광(단)지의 경우 관광(단)지 평가 결과에 따라 관광(단)지별 추진 일정을 제시하였으며, 신규 관광(단)지의 경우 7차 권역계획 기간 내 관광(단)지 지정절차가 이루어질 수 있도록 일정을 수립

- 관광진흥사업은 계획 수립, 국비 공모사업 신청, 거버넌스 구축 등의 일정을 감안하여 일정을 설정하여 계획의 체계적 추진기반 확보

- 광역권 관광개발사업은 국책사업이라는 관점 제외

▼ 관광자원개발사업 추진 일정(안)

구 분	2021년 이전	2022년	2023년	2024년	2025년	2026년
홍해 오도 주상절리 탐방로 조성	계획 수립	행정절차 및 예산 확보	조성 및 활성화			
포항 죽장 국민여가캠핑장 조성	계획 수립	행정절차	조성 및 활성화	-	-	-
불국숙박단지 조명테마거리 조성	행정절차	조성 및 활성화				-
경주화백컨벤션센터 증축	계획 수립	행정절차				
라원 조성	계획 수립	조성 및 활성화	-	-	-	-
전통한옥촌 조성사업	계획 수립	행정절차 및 조성, 활성화	-	-	-	-
권정생 테마공원 조성사업	-	계획 수립	행정절차	조성 및 활성화		
고산서원 주변 관광자원개발사업	-	계획 수립	행정절차	조성 및 활성화		
낙동강 비산나룻길 조성사업	계획 수립	행정절차 및 조성, 활성화	-	-	-	-
산악레포츠단지 조성	계획 수립	행정절차 및 토지수용	조성 및 활성화			
충절의길 관광자원화 사업	계획 수립	행정절차	조성 및 활성화	-	-	-
영주댐 어드벤처 공간 조성사업	행정절차	조성 및 활성화				
렛츠런파크 주변 탐방로 조성사업	계획 수립	행정절차	조성 및 활성화			-
회상나루관광지 리모델링사업	계획 수립	행정절차	조성 및 활성화	-	-	-
오토캠핑장 숙박개선사업	계획 수립	행정절차	조성 및 활성화	-	-	-
경천섬 테마화 사업	계획 수립	행정절차	조성 및 활성화			
고요아리랑 민속마을 조성 및 관광콘텐츠 활성화	행정절차	조성 및 활성화	-	-	-	-
한국전통민속테마공원 조성	계획 수립	행정절차	조성 및 활성화			
화산마을 자연가득 이야기 동네 조성	계획 수립	행정절차 및 조성, 활성화	-	-	-	-
김수환추기경 바보지게길 조성사업	계획 수립	조성 및 활성화	-	-	-	-

구 분	2021년 이전	2022년	2023년	2024년	2025년	2026년
백석탄 주변 관광자원화 사업	계획 수립	행정절차	조성 및 활성화		-	-
살아있는 체험형 고추전시관 건립	계획 수립	조성 및 활성화				
이야기가 있는 선바위 관광지 조성사업	계획 수립 및 행정절차	조성 및 활성화				
반딧불이 생태숲 관광자원화 사업	계획 수립	행정절차 및 조성, 활성화		-	-	-
애니메이션 테마파크 조성	계획 수립 및 행정절차	조성 및 활성화		-	-	-
영덕 창포말 도예문화체험장 조성사업	계획 수립 및 행정절차	조성 및 활성화		-	-	-
청도신화랑풍류마을 가꾸기 사업	계획 수립	행정절차 및 조성		-	-	-
바래미 생태레저단지 조성사업	계획 수립	행정절차	조성 및 활성화			-
대가야 휴문화유수사업	계획 수립	조성 및 활성화				-
운수 광산지구 황금테마파크 조성사업	계획 수립 및 행정절차	조성 및 활성화				
심산문화테마파크 조성사업	계획 수립 및 행정절차	조성 및 활성화			-	-
성주호 생태둔치공원 조성사업	계획 수립 및 행정절차	조성 및 활성화			-	-
금화계곡 수변공원 조성사업	계획 수립	행정절차	조성 및 활성화, 사업자 유치			-
삼강문화단지 주변 관광자원화 사업	계획 수립	행정절차	조성 및 활성화			
백두대간 파워스팟 권역개발사업	계획 수립	행정절차	조성 및 활성화			
용문사 주변 관광자원화 사업	계획 수립	행정절차	조성 및 활성화		-	-
겨울왕국 분천산타마을 관광명소화 사업	계획 수립	행정절차	조성 및 활성화			
울진 해파랑길 연결 해안탐방로 조성사업	계획 수립	행정절차	조성 및 활성화	-	-	-
울진 해안 스카이라드 조성사업	계획 수립	조성 및 활성화		-	-	-

주 : 해당 지자체 관광자원개발사업 반영 요청자료를 반영하여 재작성

▼ 기존 관광(단)지 추진 일정(안)

구 분		2021년 이전	2022년	2023년	2024년	2025년	2026년	2027년 이후
원안 추진 사업	안동문화단지	계획 보완 및 민자 유치, 활성화 추진						
	안동하회	계획 변경	민자(숙박시설) 조기 완공 및 활성화					
	예안현	지속 관리 및 시설 정비						
	영주순흥	지속 관리 및 시설 정비, 활성화						
	문수	지속 관리 및 시설 정비, 활성화						
	경천대	지속 관리 및 시설 정비, 활성화						
	회상나루	관광지 조성 및 활성화			-	-	-	-
	문경온천	계획 변경	관광지 조성 및 민자 유치, 활성화 추진			-	-	
	청송주왕산	관광지 조성 및 활성화		-	-	-	-	
	선바위	관광지 조성 및 활성화						
	예천포리	관광지 조성 및 민자 유치	-	-	-	-	-	
	예천삼강	관광지 조성	-	-	-	-	-	
	청도신화랑	지속 관리 및 시설 정비, 활성화						
	고령부례	지속 관리 및 시설 정비, 활성화						
	보문	계획 보완 및 민자 유치, 활성화 추진			-	-	-	-
	감포해양	계획 보완 및 민자 유치, 활성화 추진						
	마우나오션	계획 변경 및 조성		-	-	-	-	-
	북경주 웰리스	관광단지 조성 및 민자 유치, 활성화 추진						
	호미곶	계획 변경	-	-	-	-	-	-
	장사해수욕장	계획 변경	-	-	-	-	-	-
	고래불	계획 변경	-	-	-	-	-	-
	백암온천	관광지 조성 및 민자 유치, 활성화 추진						
	울릉	계획 변경	-	-	-	-	-	-

구 분		2021년 이전	2022년	2023년	2024년	2025년	2026년	2027년 이후
계획 보완 사업	풍기온천	계획 보완 및 민자 유치, 관광지 조성					-	-
	의성탑산온천	계획 변경	-	-	-	-	-	-
	다덕약수탕	계획 변경	-	-	-	-	-	-
	오전약수탕	계획 변경	-	-	-	-	-	-
	경산온천	계획 변경	-	-	-	-	-	-
	청도용암온천	계획 변경	-	-	-	-	-	-
	치산	계획 변경	-	-	-	-	-	-
	가산산성	계획 변경	-	-	-	-	-	-
	성류굴	계획 보완 및 민자 유치, 관광지 조성					-	-
	개척사	계획 변경	-	-	-	-	-	-
추진 취소 (권고) 사업	문장대온천	취소 검토		-	-	-	-	-
	상리	취소 검토		-	-	-	-	-
	김천온천	취소 검토		-	-	-	-	-
	청도온천	취소 검토		-	-	-	-	-

주 : 해당 지자체 관광(단)지 설명자료와 제7차 경북 권역계획 평가 유형화를 반영하여 재작성

▼ 신규 관광(단)지 개발예정지구 추진 일정(안)

구 분	2021년 이전	2022년	2023년	2024년	2025년	2026년	2027년 이후
코스타밸리지구	계획 보완 및 행정절차			관광단지 조성 및 자본 유치			
천북지구	계획 보완 및 행정절차			관광단지 조성 및 자본 유치			
성주호지구	계획 보완 및 행정절차		관광지 조성 및 자본 유치				활성화
웰빙-스테이 레포츠지구	계획 보완 및 행정절차			관광단지 조성 및 자본 유치		활성화	

주 : 해당 지자체 개발예정지구 반영 요청자료를 반영하여 재작성

- 관광진흥사업은 계획 수립, 국비 공모사업 신청, 거버넌스 구축 등의 일정을 감안하여 일정을 설정하여 계획의 체계적 추진기반 확보

▼ 관광진흥사업 추진 일정(안)

구분	2021년 이전	2022년	2023년	2024년	2025년	2026년	2027년 이후
웰니스관광 육성기반 구축	웰니스관광 협력지구 지정	계획 수립, 센터 조성, 콘텐츠 개발		웰니스관광 활성화 및 관리·운영			
산림관광 활성화 기반 조성	—	산림관광 기반조성		산림관광 활성화 및 관리·운영			—
이야기가 있는 경북관광 만들기	—	콘텐츠 개발	콘텐츠 운영 및 활성화				—
고부가 해양관광콘텐츠 개발	—	계획 수립	조성 및 활성화				—
New 관광콘텐츠 개발	—	콘텐츠 개발	콘텐츠 운영 및 활성화				—
구석구석 도보여행 기반 조성	—	광역걷기길 조성	도심걷는길 및 지원시스템 구축	도보여행 활성화 및 관리·운영			—

구분	2021년 이전	2022년	2023년	2024년	2025년	2026년	2027년 이후	
글로벌 마이스산업 기반 구축	—	기반 조성	ICT 서비스 도입	마이스산업 활성화			—	
관광기업 경쟁력 강화	—	지원센터 설립	관광기업 연합 구축	관광기업 지원			—	
주민 주도 관광사업 활성화	—	관광두레협력센터 운영		주민 주도 관광사업 발굴·육성			—	
경북관광 혁신형 관광창업 지원	—	관광혁신 플랫폼 구축	관광창업 지원·활성화				—	
세계유산 테마관광 활성화	—	통합운영 플랫폼 구축	관광상품콘텐츠 개발·지원				—	
지역축제 자생력 제고	—	계획 수립 및 축제지원조직 설치		지역축제 컨설팅·지원			—	
경북 글로벌 엑스포 육성	—	대표 엑스포 육성기반 조성		수용태세 정비 지원 및 네트워크 강화			—	
대중교통 연계 상품 개발	—	대중교통 연계 교통시스템 도입		관광안내 및 인프라 구축	대중교통 연계 관광서비스 운영			—
경북관광 브랜딩	—	통합브랜드 개발	가이드라인 개발	하위브랜드 개발	경북관광 브랜드 관리·운영			—
전략적 관광마케팅	—	통합마케팅 시스템 구축		국내·외 관광마케팅			—	
수요자 맞춤형 관광안내체계 구축	—	계획 수립	관광안내체계 구축	민간협력형 선도사업	관광안내체계 관리·운영			—
협력형 관광비즈니스 지원체계 조성	협력형 관광비즈니스 체계 구축		관광비즈니스 지원				—	
지역관광 진흥조직 체계화	—	가이드라인 개발		역량강화 지원 및 거버넌스 구축			—	
지역과 관광이 상생하는 관리체계 구축	—	특별관리지역 시범 지정 및 관리체계 구축		거버넌스 운영 및 관리·운영			—	
지능형 관광관리체계 구축	—	스마트관광 시스템 도입	지능형 관광서비스 지원	스마트관광 시스템 도입	지능형 관광서비스 지원			—
탄소중립 국제관광 진흥지구 조성	—	진흥지구 지정	지구 조성 및 관리·운영				—	

3. 지원 체계 정비

■ 경상북도 관광조직의 전문성 및 부서별 연계성 강화

○ 경상북도의 관광조직은 2018년 문화체육관광국의 관광진흥과에서 관광정책과와 관광마케팅과로 조직이 분리 확대되어 운영 중

- 관광정책과는 관광정책수립과 관광자원개발 및 광역권 관광개발 사업 업무를, 관광마케팅과는 관광마케팅정책수립과 국내외 관광마케팅 및 축제관련

업무를 체계적으로 관리

- 문화관광체육국내 관광정책과 15명과 관광마케팅과 14명이 관광 관련 업무를 담당하고 있으며, 문화예술과 22명, 문화산업과 15명, 문화유산과 18명, 체육진흥과에 14명의 인원이 배치
- 관광은 관광정책과와 관광마케팅과뿐만 아니라 문화예술과, 문화산업과, 문화유산과 등과의 연계성 또한 높아 각 부서별 긴밀한 업무공조가 필요

■ 시·군 관광조직의 업무효율성 및 부서간 협력 강화

- 시·군 관광 관련 조직은 주로 관광산업과, 문화관광과, 관광진흥과, 관광컨벤션과 등이 해당되며, 그 밖에 문화예술과, 문화유산과 등에서 관광업무 수행
- 각 시·군별 관광관련 업무가 여러 부서에 분산되어 있는 경우가 있으며, 전반적으로 관광전담인력이 부족하여 통합적·체계적인 사업 추진이 불가
- 관광관련 부서뿐만 아니라 타 부서에서 소관하고 있는 관광관련 업무의 경우 부서 간 정기적인 업무보고회의를 통한 지역사업에 대한 이해 제고 및 협력 증대
- 인트라넷 상에 각 부서별/담당자별 주관 업무자료 업로드 및 공유 활성화

■ 권역별 관광진흥협의회 기능 강화

- 경북 23개 시·군을 중심으로 북부권(11개 시군), 동해권(6개 시군), 중서부권(8개 시군)관광진흥협의회가 구성되어 운영 중
- 도, 시군 공동 관광상품 개발 및 공동 홍보마케팅 추진, 매분기별 정례간담회 및 정책토론회 개최 등 단편적인 관광홍보에 집중
- 2개 시·군 이상이 연계된 광역적 차원의 관광자원 및 상품 개발 등과 같은 근본적인 정책 및 방향 논의가 필요

■ 경북관광혁신위원회(경북관광포럼) 지속 운영 및 활성화 기반 마련

- 2008년 6월 창립된 경북관광포럼은 관광정책 전반에 대한 자문과 정책대안을 모색을 하는 전국 최초의 ‘지역관광 거버넌스’
- 2018년 경북관광혁신위원회로 명칭을 조정하고 경북관광 정책대안 발굴 및 중장기 비전제시로 경북관광산업 발전을 선도
- 향후 경북관광혁신위원회가 ‘지역관광 거버넌스’로서의 위상을 강화할 수 있는 제도 및 정책 지원을 추진
- 경북관광혁신위원회 운영 및 지원에 관한 조례 제정
- 관련 학계, 업계, 언론, 연구기관 간 상생협력체계 구축 등 지원

■ 경북관광 연계협력체계 구성

- 제7차 경북권 관광개발계획의 체계적 추진을 위한 관광주체 간 연계·협력 기

구 성격의 경북관광 네트워크 구축

- 경북관광 네트워크는 경상북도·경상북도문화관광공사, 기초지자체와 기초단위 문화·관광재단, 유관기관·단체가 참여하는 형태로 구성
- 경북관광 네트워크는 제7차 경북권 관광개발계획에서 제시된 전략사업 추진에 대한 협의를 진행하고, 주체별 역할, 사업 실행방향 등 구체화
 - 필요 시, 전략사업별 실무협의를 개최하여 거버넌스 내 실질적 협의 기능 강화
- 연계협력체계는 제7차 경북권 관광개발계획 전략사업과 함께 향후 경북관광 정책을 협력 추진할 수 있는 기반으로 안착



▲ 경북관광 거버넌스 구성(안)

제2절 투자계획

1. 총사업비

■ 제7차 권역계획 기간 내 총사업비는 약 4,564,359백만 원

- 제7차 권역계획 기간 동안 광역 관광개발사업에 1,934,579백만 원, 권역별 대표 관광도시 조성사업에 129,916백만 원, 관광(단)지 개발사업에 1,737,694백만 원, 관광자원개발사업에 385,476백만 원, 관광진흥사업에 376,694백만 원이 투자

▼ 투자계획 총괄

(단위 : 백만 원)

구 분	사업비	계획기간 내 사업비						2027년 이 후
		소계	2022년	2023년	2024년	2025년	2026년	
총사업비	6,796,429	4,564,359	955,029	1,214,084	1,075,736	815,399	504,112	2,232,070
광역관광개발	2,068,761	1,934,579	242,936	407,889	488,644	441,006	354,105	134,182
권역별 대표 관광도시 조성	129,916	129,916	25,790	45,092	39,362	19,672	—	—
관광(단)지개발	3,826,351	1,737,694	486,114	554,574	365,357	251,543	80,106	2,088,657
관광자원개발	393,007	385,476	112,512	126,282	93,683	39,088	13,911	7,531
관광진흥사업	378,394	376,694	87,677	80,247	88,690	64,090	55,990	1,700

주 : 1. 사업비는 기투자비를 제외한 금액

2. 대구-광주 광역연계사업, 백두대간권 광역연계사업, 동해안권 광역연계사업, 통합신공항 연계 특화자원개발 등의 사업비는 미반영

2. 재원별 투자계획

- 제7차 권역계획 기간 동안 공공부문 2,735,086백만 원(59.9%), 민간부문 1,829,273백만 원(40.1%)이 투자될 것으로 추정

- 공공부문은 광역 관광개발사업이 1,670,026백만 원으로 가장 많으며, 민간부문은 관광(단)지 개발사업이 1,550,220백만 원으로 많이 투자
- 관광자원개발사업은 공공부문에 385,476백만 원, 관광진흥사업은 공공부문에 362,194백만 원이 투자

- 2027년 이후 지속사업의 경우 공공부문이 144,844백만 원, 민간부문이 2,087,185백만 원이 투자될 것으로 예상되며, 관광(단)지 개발사업의 민간부문 투자비가 대부분을 차지

▼ 재원별 투자계획

(단위 : 백만 원)

구 분		사업비	계획기간 내 사업비						2027년 이 후
			소계	2022년	2023년	2024년	2025년	2026년	
합계	계	6,796,429	4,564,359	955,029	1,214,084	1,075,736	815,399	504,112	2,232,070
	국비	845,760	796,300	106,099	178,024	208,136	179,064	124,979	49,459
	국비 (균특)	401,192	384,655	87,314	128,291	79,990	53,222	35,839	16,538
	지방비	1,633,019	1,554,131	255,164	371,561	374,262	314,620	238,525	78,887
	민자	3,916,459	1,829,273	506,452	536,209	413,348	268,494	104,770	2,087,185
광역 관광 개발	계	2,068,761	1,934,579	242,936	407,889	488,644	441,006	354,105	134,182
	국비	755,552	706,092	77,717	153,505	183,325	167,998	123,549	49,459
	국비 (균특)	—	—	—	—	—	—	—	—
	지방비	1,027,031	963,934	113,291	191,788	238,986	229,840	190,028	63,097
	민자	286,179	264,553	51,928	62,596	66,333	43,168	40,528	21,625
권역별 대표 관광 도시 조성	계	129,916	129,916	25,790	45,092	39,362	19,672	—	—
	국비	64,958	64,958	12,895	22,546	19,681	9,836	—	—
	국비 (균특)	—	—	—	—	—	—	—	—
	지방비	64,958	64,958	12,895	22,546	19,681	9,836	—	—
	민자	—	—	—	—	—	—	—	—
관광 (단)지 개발	계	3,826,351	1,737,694	486,114	554,574	365,357	251,543	80,106	2,088,657
	국비	—	—	—	—	—	—	—	—
	국비 (균특)	98,283	85,211	15,156	38,325	6,204	13,263	12,263	13,072
	지방비	112,288	102,263	20,934	45,136	14,638	15,454	6,101	10,025
	민자	3,615,780	1,550,220	450,024	471,113	344,515	222,826	61,742	2,065,560
관광 자원 개발	계	393,007	385,476	112,512	126,282	93,683	39,088	13,911	7,531
	국비	—	—	—	—	—	—	—	—
	국비 (균특)	184,072	180,807	48,408	62,439	44,666	18,839	6,456	3,266
	지방비	208,935	204,670	64,104	63,844	49,017	20,250	7,456	4,266
	민자	—	—	—	—	—	—	—	—

구 분		사업비	계획기간 내 사업비						2027년 이 후
			소계	2022년	2023년	2024년	2025년	2026년	
관광 진흥 사업	계	378,394	376,694	87,677	80,247	88,690	64,090	55,990	1,700
	국비	25,250	25,250	15,487	1,973	5,130	1,230	1,430	—
	국비 (균특)	118,837	118,637	23,750	27,527	29,120	21,120	17,120	200
	지방비	219,807	218,307	43,940	48,247	51,940	39,240	34,940	1,500
	민자	14,500	14,500	4,500	2,500	2,500	2,500	2,500	—

주 : 사업비는 기투자비를 제외한 금액

3. 사업별 투자계획

■ 광역 관광개발사업

- 제7차 권역계획 기간 내 광역 관광개발사업에 총 1,934,579백만 원이 투자되며, 이 중 공공부문은 1,670,026백만 원(86.3%), 민간부문은 264,533백만 원(13.7%)

▼ 광역 관광개발사업 투자계획

(단위 : 백만 원)

구 분		사업비	계획기간 내 사업비						2027년 이 후
			소계	2022년	2023년	2024년	2025년	2026년	
합계	계	2,068,761	1,934,579	242,936	407,889	488,644	441,006	354,105	134,182
	국비	755,552	706,092	77,717	153,505	183,325	167,998	123,549	49,459
	국비 (균특)	—	—	—	—	—	—	—	—
	지방비	1,027,031	963,934	113,291	191,788	238,986	229,840	190,028	63,097
	민자	286,179	264,553	51,928	62,596	66,333	43,168	40,528	21,625
중부 내륙권 광역관광 개발	계	2,898	2,898	2,898	—	—	—	—	—
	국비	1,260	1,260	1,260	—	—	—	—	—
	국비 (균특)	—	—	—	—	—	—	—	—
	지방비	1,638	1,638	1,638	—	—	—	—	—
	민자	—	—	—	—	—	—	—	—
낙동 문화권 광역연계 협력사업	계	1,373,610	1,373,610	93,230	261,081	341,836	382,182	295,281	—
	국비	537,407	537,407	33,008	110,056	139,876	149,458	105,009	—
	국비 (균특)	—	—	—	—	—	—	—	—
	지방비	727,215	727,215	50,237	130,372	177,570	204,424	164,612	—
	민자	108,988	108,988	9,985	20,653	24,390	28,300	25,660	—

구 분		사업비	계획기간 내 사업비						2027년 이 후
			소계	2022년	2023년	2024년	2025년	2026년	
환동해 신북방 관광벨트	계	692,253	558,071	146,808	146,808	146,808	58,824	58,824	134,182
	국비	216,885	167,425	43,449	43,449	43,449	18,540	18,540	49,459
	국비 (균특)	—	—	—	—	—	—	—	—
	지방비	298,178	235,081	61,416	61,416	61,416	25,416	25,416	63,097
	민자	177,191	155,565	41,943	41,943	41,943	14,868	14,868	21,625

주 : 1. 사업비는 기투자비를 제외한 금액

2. 최종 사업 및 예산이 확정되지 않은 내륙 및 동해안 광역연계사업의 사업비는 미반영

■ 관광(단)지 개발사업

○ 제7차 권역계획 기간 내 총 1,724,184백만 원이 투자되며, 이 중 공공부문은 187,747백만 원(10.8%), 민간부문은 1,550,220백만 원(89.2%)

- 기존 관광(단)지 38개소에 1,126,067백만 원이 투자되며, 공공부문 135,444백만 원(12.0%), 민간부문 990,623백만 원(88.0%)이 투자
- 신규 관광(단)지 개발예정지구는 총 4개소에 598,117백만 원이 투자되며, 대부분 민간부문(91.5%)이 투자

▼ 관광(단)지 개발사업 투자계획

(단위 : 백만 원)

구 분		사업비	계획기간 내 사업비						2027년 이 후
			소계	2022년	2023년	2024년	2025년	2026년	
합계	계	3,826,351	1,737,694	486,114	554,574	365,357	251,543	80,106	2,088,657
	국비	—	—	—	—	—	—	—	—
	국비 (균특)	98,283	85,211	15,156	38,325	6,204	13,263	12,263	13,072
	지방비	112,288	102,263	20,934	45,136	14,638	15,454	6,101	10,025
	민자	3,615,780	1,550,220	450,024	471,113	344,515	222,826	61,742	2,065,560
기존 관광(단)지	계	2,905,221	1,126,067	406,735	374,475	154,822	155,894	34,141	1,779,154
	국비	—	—	—	—	—	—	—	—
	국비 (균특)	73,283	60,211	15,156	38,325	6,204	263	263	13,072
	지방비	85,258	75,233	17,844	41,426	8,453	6,489	1,021	10,025
	민자	2,746,680	990,623	373,735	294,724	140,165	149,142	32,857	1,756,057
신규 개발 예정지구	계	921,130	611,627	79,379	180,099	210,535	95,649	45,965	309,503
	국비	—	—	—	—	—	—	—	—
	국비 (균특)	25,000	25,000	—	—	—	13,000	12,000	—
	지방비	27,030	27,030	3,090	3,710	6,185	8,965	5,080	—
	민자	869,100	559,597	76,289	176,389	204,350	73,684	28,885	309,503

주 : 사업비는 기투자비를 제외한 금액

■ 권역별 대표 관광 도시 조성

- 제7차 권역계획 기간 내 권역별 대표 관광 도시 조성에 총 129,916백만 원이 투자되며 대부분 공공재원
- 관광거점도시 조성사업에 19,190백만 원, 지역주도 관광중심지 조성사업에 110,726백만 원이 투자

▼ 권역별 대표 관광 도시 조성투자계획

(단위 : 백만 원)

구 분	사업비	계획기간 내 사업비						2027년 이 후
		소계	2022년	2023년	2024년	2025년	2026년	
합계	계	129,916	129,916	25,790	45,092	39,362	19,672	—
	국비	64,958	64,958	12,895	22,546	19,681	9,836	—
	국비 (균특)	—	—	—	—	—	—	—
	지방비	64,958	64,958	12,895	22,546	19,681	9,836	—
	민자	—	—	—	—	—	—	—
관광거점 도시	계	19,190	19,190	7,710	6,780	4,700	—	—
	국비	9,595	9,595	3,855	3,390	2,350	—	—
	국비 (균특)	—	—	—	—	—	—	—
	지방비	9,595	9,595	3,855	3,390	2,350	—	—
	민자	—	—	—	—	—	—	—
지역주도 관광중심지 조성	계	110,726	110,726	18,080	38,312	34,662	19,672	—
	국비	55,363	55,363	9,040	19,156	17,331	9,836	—
	국비 (균특)	—	—	—	—	—	—	—
	지방비	55,363	55,363	9,040	19,156	17,331	9,836	—
	민자	—	—	—	—	—	—	—

주 : 사업비는 기투자비를 제외한 금액

■ 관광자원개발사업

- 제7차 권역계획 기간 내 중점 추진될 신규 관광자원개발사업의 총사업비는 385,476백만 원으로 대부분 공공재원임.

▼ 관광자원개발사업 투자계획

(단위 : 백만 원)

구 분	사업비	계획기간 내 사업비(백만 원)						2027년 이 후
		소계	2022년	2023년	2024년	2025년	2026년	
합 계	393,007	385,476	112,512	126,282	93,683	39,088	13,911	7,531
국비	—	—	—	—	—	—	—	—

구 분		사업비	계획기간 내 사업비(백만 원)						2027년 이 후
			소계	2022년	2023년	2024년	2025년	2026년	
	국비 (균특)	184,072	180,807	48,408	62,439	44,666	18,839	6,456	3,266
	지방비	208,935	204,670	64,104	63,844	49,017	20,250	7,456	4,266
	민자	—	—	—	—	—	—	—	—
홍해 오도 주상절리 탐방로 조성		19,700	19,700	600	6,000	6,000	7,100	—	—
포항 죽장 국민여가캠핑장 조성		4,000	4,000	1,800	2,200	—	—	—	—
불국속박단지 조명테마거리 조성		994	994	106	500	388	—	—	—
화백컨벤션센터 증축		22,800	22,800	11,400	11,400	—	—	—	—
라원 조성		18,514	18,514	18,514	—	—	—	—	—
전통한옥촌 조성사업		8,000	8,000	500	4,000	3,500	—	—	—
권정생 테마공원 조성사업		6,000	6,000	1,000	1,000	2,000	2,000	—	—
고산서원 주변 관광자원개발사업		1,000	1,000	—	100	400	500	—	—
낙동강 비산나룻길 조성사업		3,000	3,000	3,000	—	—	—	—	—
산악레포츠단지 조성		33,268	30,737	180	4,683	8,604	10,628	4,111	2,531
충절의길 관광자원화 사업		16,000	16,000	—	4,000	6,500	5,500	—	—
영주댐 어드벤처 공간 조성사업		2,300	2,300	2,300	—	—	—	—	—
렛츠런파크 주변 탐방로 조성사업		15,000	15,000	1,000	8,000	4,000	2,000	—	—
회상나루관광지 리모델링사업		11,196	11,196	3,732	3,732	3,732	—	—	—
오토캠핑장 숙박개선사업		3,715	3,715	1,238	1,238	1,239	—	—	—
경천섬 테마화 사업		8,700	8,700	600	4,050	4,050	—	—	—
고요아리랑 민속마을 조성사업		6,877	6,877	6,877	—	—	—	—	—
한국전통민속테마공원 조성		14,800	14,800	600	5,500	8,700	—	—	—
화산마을 자연가득 이야기 동네 조성		2,500	2,500	1,250	1,250	—	—	—	—
김수환추기경 바보지계길 조성사업		600	600	600	—	—	—	—	—
백석탄 주변 관광자원화 사업		2,000	2,000	100	1,200	700	—	—	—
살아있는 체험형 고추전시관 건립		1,600	1,600	1,600	—	—	—	—	—
이야기가 있는 선바위 관광지 조성사업		24,500	24,500	4,700	5,000	5,000	5,000	4,800	—
반딧불이 생태숲 관광자원화 사업		2,000	2,000	2,000	—	—	—	—	—
애니메이션 테마파크 조성		8,910	8,910	4,455	4,455	—	—	—	—
영덕 창포말 도예문화체험장 조성사업		1,100	1,100	1,100	—	—	—	—	—
청도신화랑풍류마을 가꾸기 사업		1,900	1,900	400	1,500	—	—	—	—

구 분	사업비	계획기간 내 사업비(백만 원)						2027년 이 후
		소계	2022년	2023년	2024년	2025년	2026년	
바래미 생태레저단지 조성사업	4,700	4,700	3,300	1,400	—	—	—	—
대가야 휴문화유수사업	12,200	12,200	8,200	4,000	—	—	—	—
운수 광산지구 황금테마파크 조성사업	43,700	43,700	1,800	21,900	20,000	—	—	—
심산문화테마파크 조성사업	11,800	11,800	3,000	3,000	5,800	—	—	—
성주호 생태둔치공원 조성사업	11,200	11,200	3,950	3,950	3,300	—	—	—
금화계곡 수변공원 조성사업	9,980	9,980	410	4,800	4,770	—	—	—
삼강문화단지 주변 관광자원화 사업	17,360	17,360	8,000	6,000	2,000	1,360	—	—
백두대간 파워스팟 권역개발사업	10,000	10,000	1,000	6,000	3,000	—	—	—
용문사 주변 관광자원화 사업	2,424	2,424	2,000	424	—	—	—	—
겨울왕국 분천산타마을 관광명소화 사업	25,000	20,000	5,000	5,000	—	5,000	5,000	5,000
울진 해파랑길 연결 해안탐방로 조성사업	3,000	3,000	3,000	—	—	—	—	—
울진 해안 스카이라드 조성사업	1,800	1,800	1,800	—	—	—	—	—
태하 향목 관광모노레일 보강사업	1,400	1,400	1,400	—	—	—	—	—

주 : 사업비는 기투자비와 '기간 내 추진검토' 사업의 사업비는 제외

■ 관광진흥사업

- 제7차 권역계획 기간 내 다양한 관광개발사업과 병행하여 경북관광의 활성화를 위한 관광진흥사업에 공공부문 358,550백만 원, 민간부문 14,500백만 원

▼ 관광진흥사업 투자계획

(단위 : 백만 원)

구분	사업비	계획기간 내 사업비(백만 원)						2027년 이후
		소계	2022년	2023년	2024년	2025년	2026년	
합계	378,394	376,694	87,677	80,247	88,690	64,090	55,990	1,700
국비	25,250	25,250	15,487	1,973	5,130	1,230	1,430	—
국비 (균특)	118,837	118,637	23,750	27,527	29,120	21,120	17,120	200
지방비	219,807	218,307	43,940	48,247	51,940	39,240	34,940	1,500
민자	14,500	14,500	4,500	2,500	2,500	2,500	2,500	—
웰니스관광 육성기반 구축	4,000	3,600	1,200	1,200	400	400	400	400
산림관광 활성화 기반 조성	25,000	25,000	5,000	6,000	6,000	4,000	4,000	—
이야기가 있는 경북관광 만들기	9,900	9,900	700	2,300	2,300	2,300	2,300	—
고부가 해양관광콘텐츠 개발	49,644	49,644	8,757	10,327	10,120	10,120	10,320	—

구분	사업비	계획기간 내 사업비(백만 원)						2027년 이후
		소계	2022년	2023년	2024년	2025년	2026년	
New 관광콘텐츠 개발	7,500	6,700	1,200	1,400	1,500	1,200	1,400	800
구석구석 도보여행 기반 조성	28,000	28,000	2,000	6,000	10,000	6,000	4,000	—
글로벌 마이스산업 기반 구축	25,000	25,000	3,000	6,000	6,000	6,000	4,000	—
관광기업 경쟁력 강화	30,700	30,700	22,300	2,400	2,000	2,000	2,000	—
주민 주도 관광사업 활성화	5,500	5,500	1,100	1,100	1,100	1,100	1,100	—
경북관광 혁신형 관광창업 지원	5,750	5,250	800	1,050	1,300	1,300	800	—
세계유산 테마관광 활성화	14,700	14,700	3,900	2,700	2,700	2,700	2,700	—
지역축제 자생력 제고	30,000	30,000	6,000	6,000	6,000	6,000	6,000	—
경북 글로벌 엑스포 육성	16,000	16,000	8,000	2,000	2,000	2,000	2,000	—
대중교통 연계 상품 개발	42,000	42,000	6,000	10,000	10,000	10,000	6,000	—
경북관광 브랜딩	1,000	1,000	300	100	200	200	200	—
전략적 관광마케팅	37,350	37,350	7,470	7,470	7,470	7,470	7,470	—
수요자 맞춤형 관광안내체계 구축	2,650	2,650	200	1,500	850	50	50	—
협력형 관광비즈니스 지원체계 조성	4,000	4,000	2,000	500	500	500	500	—
지역관광 진흥조직 체계화	1,900	1,900	150	550	400	400	400	—
지역과 관광이 상생하는 관리체계 구축	2,150	2,150	250	1,100	600	100	100	—
지능형 관광관리체계 구축	15,350	15,350	7,050	550	7,250	250	250	—
탄소중립 국제관광 진흥지구 조성	20,300	20,300	300	10,000	10,000	—	—	—

주 : 사업비는 기투자비를 제외한 금액

제3절 재원조달 방안

1. 지방재정 분석

■ 재정규모

- 2021년도 경북의 일반회계 세출예산 기준 재정규모는 9조 3320억 원으로 전년도 예산액(8조 4,450억 원) 대비 8,870억 원 증가함.
- 경북의 세출예산 규모는 최근 8%의 증가율을 보이고 있으며 사회복지비가 전체 예산액의 34.8%인 3조 2,535억 원으로 가장 많으며, 문화 및 관광부문은 4.9%인 4,654억 원 수준

▼ 2021년도 일반회계 세출 예산규모

(단위 : 천 원, %)

구 분	예산액	구성비	구 분	예산액	구성비
일반공공행정	986,837,971	10.5	농림해양수산	1,302,769,500	13.9
공공질서 및 안전	806,140,223	8.6	산업·중소기업	225,763,185	2.4
교육	96,860,694	1.0	교통 및 물류	297,350,278	3.1
문화 및 관광	465,444,242	4.9	국토 및 지역개발	564,337,814	6.0
환경	787,871,981	8.4	과학기술	37,480,353	0.4
사회복지	3,253,519,924	34.8	예비비	67,389,215	0.7
보건	172,943,754	1.8	기타	267,290,866	2.8

자료 : 경상북도, 2021년도 세일세출예산서(<http://www.gb.go.kr>), 2021. 8

■ 중기지방재정계획(2021~2025년)

- 경북의 중기지방재정계획(2021~2025년) 상 재정 총규모는 63조 732억 원으로 연평균 1.9% 신장될 전망이며, 연평균 재정규모는 12조 6,146억 원임.
- 일반회계는 50조 3,948억 원으로 연평균 2.4%, 특별회계는 7조 394억 원으로 연평균 2.2% 신장될 전망

▼ 중기지방재정계획(2021~2025년) 재정규모

(단위 : 백만 원, %)

구 분	재정규모						연평균 신장률
	계	2021년	2022년	2023년	2024년	2025년	
합계	63,073,208	12,183,991	12,365,369	12,558,098	12,814,222	13,151,526	1.9
일반회계	50,394,835	9,635,079	9,837,248	10,035,776	10,281,090	10,605,640	2.4
특별회계	7,039,405	1,337,548	1,384,771	1,409,371	1,439,018	1,468,695	2.2
기금	5,638,968	1,211,363	1,143,349	1,112,950	1,094,114	1,077,190	2.9

자료 : 경상북도, 중기지방재정계획(2015~2019년도)

○ 중기지방재정계획(2021~2025년) 상 지방교부세(10.1%), 국고보조금(40%), 지특보조금(2.8%) 등 이전재원이 전체세입의 55.3%로 지방재정의 중양의존도가 높음.

- 자체재원의 비중은 22.7%로 지방세 수입이 전체 세입의 20%, 세외수입이 2.6%를 차지

▼ 중기지방재정계획(2021~2025년) 세입 전망

(단위 : %, 백만 원)

구 분	구성비	재정규모						연평균 신장률
		계	2021년	2022년	2023년	2024년	2025년	
합계	100.0	63,073,208	12,183,992	12,365,369	12,558,098	12,814,223	13,151,526	1.9
자체재원	22.7	14,303,760	2,825,272	2,843,193	2,858,209	2,879,388	2,897,698	0.6
지방세수입	20	12,642,619	2,497,000	2,512,550	2,528,310	2,544,283	2,560,476	0.6
세외수입	2.6	1,661,141	328,272	330,643	329,899	335,105	337,222	0.7
이전재원	55.3	34,865,869	6,544,776	6,737,229	6,934,341	7,167,169	7,482,355	3.4
지방교부세	10.1	6,399,600	1,250,762	1,265,167	1,279,745	1,294,498	1,309,427	1.2
국고보조금	40	25,234,319	4,675,326	4,840,014	5,008,523	5,211,870	5,498,586	4.1
지특보조금	2.8	1,753,000	350,600	350,600	350,600	350,600	350,600	0
기금보조금	2.3	1,478,950	268,087	281,447	295,473	310,201	323,741	4.8
지방채	2.9	1,825,045	385,000	375,062	365,092	355,039	344,852	2.7
보전수입 등 내부거래	19.2	12,078,534	2,428,944	2,409,885	2,400,455	2,412,627	2,426,622	0

자료 : 경상북도, 중기지방재정계획(2021~2025년도)

○ 분야별 투자 사업비 중 계획기간 내 문화 및 관광분야의 구성비는 4.4%를 차지하며, 연평균 증가율은 0.8%로 2025년까지 2조 7,961억 원이 투자될 계획

▼ 중기지방재정계획(2021~2025년) 분야별 투자사업비

(단위 : %, 백만 원)

구 분	구성비	재정규모						연평균 신장률
		계	2021년	2022년	2023년	2024년	2025년	
합계	100.0	63,073,208	12,183,992	12,365,369	12,558,098	12,814,223	13,151,526	1.9
일반공공행정	15.0	9,478,228	1,877,423	1,880,730	1,906,495	1,897,694	1,915,887	0.5
공공질서 및 안전	6.2	3,924,883	761,111	799,194	770,536	789,227	798,814	1.0
교육	0.8	525,068	100,084	100,680	104,224	108,011	112,070	2.9
문화 및 관광	4.4	2,796,152	560,461	536,152	551,836	568,025	579,677	0.8
환경보호	3.5	4,328,864	795,788	849,955	872,200	896,514	914,408	3.5
사회복지	33.3	20,981,300	3,974,049	4,056,900	4,176,500	4,314,819	4,459,031	2.9
보건	1.6	1,029,817	200,832	203,219	206,621	211,307	207,837	0.9
농림해양수산	12.3	7,763,920	1,463,318	1,485,393	1,532,014	1,597,001	1,686,193	3.6
산업·중소기업	3.7	2,325,966	512,881	467,092	452,693	445,035	448,265	△3.3
교통 및 물류	3.4	2,130,927	429,345	433,827	430,155	420,648	416,951	△0.7
국토 및 지역개발	6.0	3,814,360	731,233	771,808	758,419	760,432	792,465	2.0
과학기술	0.3	163,290	39,584	34,282	33,761	27,973	27,691	△8.5

자료 : 경상북도, 중기지방재정계획(2021~2025년도)

2. 관광재정 검토

■ 관광분야 투자예산 현황

- 최근 5년간(2017~2021년) 경상북도 일반회계 세출예산 기준 재정규모는 연평균 8.43% 증가하였으며, 이 중 관광 세출예산액은 연평균 15.12% 감소
- 2021년도 관광세출예산은 경상북도 세출예산의 1.3%인 약 1,284억 원 규모로 감소

▼ 연도별 재정규모 대비 관광 세출예산

(단위 : 천 원, %)

구 분	경상북도 세출예산	관광 세출예산	구성비
2017년	6,751,100,000	247,566,638	3.6
2018년	7,072,400,000	225,503,487	3.1
2019년	7,579,600,000	185,044,921	2.4
2020년	8,445,000,000	213,479,877	2.5
2021년	9,332,000,000	128,499,591	1.3

주 : 구성비는 경상북도 세출예산 대비 관광 세출예산 비율을 나타냄.

자료 : 경상북도, 경상북도홈페이지(<http://www.gb.go.kr>)

■ 관광부서 예산현황

- 2021년 경상북도 관광관련 부서인 관광정책과와 관광마케팅과의 1년 관광분야 세출 예산규모는 총 1,284억 원 정도
- 관광부문 세출예산 중 관광자원개발 확충에 전체 예산의 79.6%인 1,023억 원, 관광마케팅사업에 126억 원, 관광정책기획에 78억 원이 책정

▼ 2021년 경상북도 관광관련 세출예산 규모

(단위 : 천 원, %)

구분	예산액	구성비
관광정책	115,456,723	89.8
관광자원개발확충	102,300,492	79.6
관광정책기획	7,878,976	6.1
기타	5,277,255	4.1
관광마케팅	13,042,868	10.2
세계로열린관광마케팅	12,947,163	10.1
기타	95,705	0.1
합계	128,499,591	100.0

자료 : 경상북도, 경상북도홈페이지(<http://www.gb.go.kr>)

3. 국비 확보방안

■ 정부 국책사업 추진 및 유관부처 예산 반영 추진

- 제7차 권역계획의 주무부처인 문화체육관광부 외에 국토교통부, 해양수산부, 농림축산식품부, 환경부, 산림청 등의 다양한 국비 재원을 검토해 확보

▼ 사업별 국비 확보방안(안)

구 분		세부예산명	해당 부처
글로벌 수준의 관광도시 조성	광역관광자원 개발 및 활성화 기반 마련	<ul style="list-style-type: none"> 3대문화권 문화·생태관광기반 조성 중부내륙권 광역관광개발 등 	<ul style="list-style-type: none"> 문화체육관광부 등
	권역별 대표 관광도시 조성 및 연계 강화	<ul style="list-style-type: none"> 도시관광 및 산업관광 활성화 관광자원 기반 조성 	<ul style="list-style-type: none"> 문화체육관광부 등
관광 개발 사업	관광(단)지 개발	<ul style="list-style-type: none"> 한국형 생태녹색관광 육성 관광특구 활성화 지원 등 	<ul style="list-style-type: none"> 문화체육관광부 등
	신규 개발예정지구		
	관광자원개발		
관광 진흥 사업	관광콘텐츠 발굴	<ul style="list-style-type: none"> 고부가가치 관광산업 육성 등 	<ul style="list-style-type: none"> 문화체육관광부 해양수산부 산림청 국토교통부 등
	관광생태계 확충	<ul style="list-style-type: none"> 관광산업 활성화 지원 등 	<ul style="list-style-type: none"> 문화체육관광부 등
	관광상품 개발	<ul style="list-style-type: none"> 국내관광 육성 지원, 관광산업 활성화 지원 등 	<ul style="list-style-type: none"> 문화체육관광부 농림축산식품부 등
	경북관광 정보 관리 및 마케팅	<ul style="list-style-type: none"> 국내관광육성지원 등 	<ul style="list-style-type: none"> 문화체육관광부 등
	협력적 관광생태계 구축	<ul style="list-style-type: none"> 관광산업 활성화 지원 등 	<ul style="list-style-type: none"> 문화체육관광부 등
	지속가능한 관광시스템 조성	<ul style="list-style-type: none"> 국내관광 육성 지원 등 	<ul style="list-style-type: none"> 문화체육관광부 등

주 : 부처별 공공부문 국고보조사업 내역을 참고하여 정리

4. 지방비 확보방안

■ 경상북도 관광진흥기금의 효율적 활용

- 경상북도는 2018년 경상북도 관광진흥기금 설치 및 운영 조례(2018.12.17. 제정)를 제정하고, 관광 관련 사업 용자 및 보조사업 지원
- 대상사업 : 관광시설 건설 또는 개보수, 관광기반시설 건설 또는 개보수, 우수 관광사업체 개보수, 관광 편의시설 건설 또는 개보수, 관광사업 창업·확장·개선 운영사업 등

- 제7차 경북권 관광개발계획에 제시되어 있는 사업은 관광진흥기금을 효율적으로 활용하여 사업예산 확보
 - 관광진흥기금 용자 및 보조사업 지원 기준에 근거하여 관광시설 및 기반시설 개보수, 관광기업 지원 등에 사용

■ 관광부문의 예산 책정 우선순위 확보

- 2019년 국가균형발전특별회계는 새로운 지역발전정책 추진을 위한 지자체의 자율성을 제고하는 방향으로 편성
- 관광부문이 경상북도 및 시군이 자율 편성하는 지역자율계정 상 우선순위를 확보할 수 있도록 경북 - 시군간 유기적 협력체계 구축
 - 경북관광혁신위원회 등과 연계하여 지역발전정책으로서의 관광부문의 중요성 등을 발표하는 등 지역내 관광부문 중요성에 대한 공감대 형성 노력
- 경북 - 시군이 공동으로 추진하는 사업은 관광협력사업에 대한 협약 등을 추진하여 기초지자체 차원에서의 예산확보 지원

■ 경쟁력있는 사업아이템 도출

- 안정적인 경북관광 예산 확보를 위해서는 경쟁력있는 사업아이템 확보가 우선
- 제7차 경북권 관광개발계획에 제시되어 있는 사업(안)에 대한 충분한 검토를 토대로 경북 관광경쟁력 제고를 위한 사업 정교화·구체화

5. 민간자본 확보방안

■ 민자유치의 실효성 제고

- 재정구조의 경직성과 재정력 한계를 극복하기 위해 수익성과 실현성 측면에서 투자사업의 적정성을 평가하여 합리적으로 민자유치사업을 선정
- 민간부문의 창의력과 축적된 기술을 공공부문에 적극 도입함으로써 문화체육 관광 및 사회복지 관련시설을 원만하게 조성할 수 있도록 유도
- 지역경제 활성화와 도시경쟁력 강화 측면에서 기여도가 높고 파급효과가 큰 SOC사업을 대상으로 경제적·재무적 타당성 확보 방식을 검토
- 민자유치 타당성 여부에 대해 객관적으로 평가할 수 있는 기본조사가 이루어진 사업을 대상으로 관련 법규의 부합여부를 검토하여 대상사업을 선정

■ 사업 추진체계 정비

- 민자유치사업의 전문성과 공공성을 확보할 수 있도록 '민자유치 심의위원회'를 설치하고, 총괄부서와 사업 주관부서 담당직원들의 업무능력을 향상
- 민자유치 관련 업무를 경영행정 차원에서 종합적·체계적으로 추진할 수 있도록

록 조직을 강화하여 행정의 전문성을 제고

- 사업시행, 준공, 관리에 따른 책임부서의 지정·운영을 통하여 업무실명제를 정착시키고, 민자유치사업의 건전성과 효율성을 제고

■ 행·재정적 지원 강화를 통한 관광투자환경 개선

- 민자유치사업 시행 업체의 불편과 애로를 최소화하기 위해 민자유치촉진법 상의 행·재정적 지원 이외에 도 차원의 지원방안을 강구
- 민자 및 외자유치 사업에 대해서는 인프라 구축, 공동투자, 토지이용 및 세제상 지원 등 다양한 지원책을 제공
- 민간자본 유치 촉진을 위하여 공공투자사업 주변지역의 토지개발권 부여, 민간자본 유치 및 절차와 방법, 조세감면 등 다양한 지원책을 강구
- 민간자본의 투자 확대에 상응하여 공공부문 인프라 투자계획을 명확히 수립하여 대규모 관광투자 지역을 중심으로 기반시설을 우선투자하고 다양한 관광콘텐츠 확충지원을 통한 관광투자환경을 개선

제4절 개발효과 분석

1. 경제적 파급효과

1) 분석 방법

- 경제적 효과에 관한 계량적 분석 방법은 투입산출 모형(Input-Output Analysis), 경제기반모형(Economic Base Model), 케인즈 소득지출모형(The Keynesian Income-Expenditure Model) 등으로 분류되며 일반적으로 산업연관분석(Input-Output Model: I.O)을 이용함
- 산업연관분석은 생산활동을 통하여 이루어지는 산업간 상호 연관관계를 수량적으로 분석하는 방법
 - 경제구조 분석, 생산활동의 각종 파급효과 분석, 경제예측 및 계획 수립, 산업부문별 성장요인 분석 등에 있어 유용한 도구
- 산업연관분석은 경제 내에서 발생하는 연(年)단위의 산업별 생산 및 처분에 관련된 모든 거래 내역을 당해의 화폐가치로 평가·정리한 산업연관표에 기초하는 분석과 지역간 상이한 생산기술구조나 교역상태를 나열하여 지역간 및 산업 부문간 상호의존관계를 분석하는 지역산업연관분석이 있음

2) 분석 과정

- 제7차 권역계획 수립지침에 의거하여 한국은행이 2019년에 발간한 2015년 기준 산업연관표 165개 부문으로 분류된 산업연관표를 이용하여 분석
- 분석목적에 적합하도록 산업연관표상 관광산업을 국제기준 및 국제표준산업분류를 기준으로 관광산업으로 분류하고 타산업 부문은 통합
 - 한국은행(2019)의 ‘2015년 산업연관표’ 산업분류는 통합대분류 33부문, 통합중분류 83부문, 소분류 165부문에 분류되어 있음.
 - 한국표준산업분류(KSIC)와 국제관광표준분류(SICTA)를 토대로 우리나라 관광산업을 분류한 것을 산업연관표의 165부문과 비교하여 본 분석

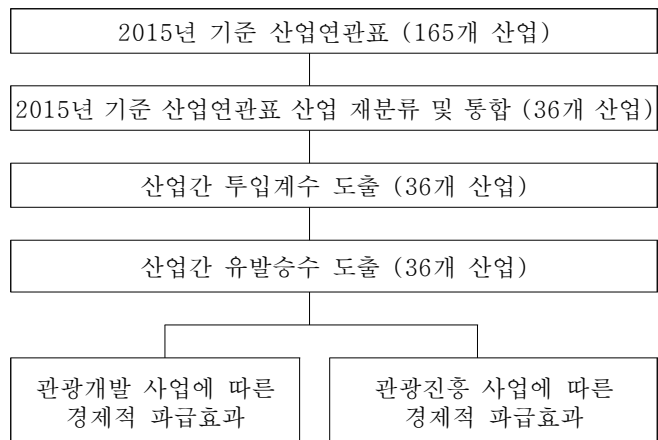

▲ 경제적 파급효과 분석 프로세스

에 적합하게 재조정

- 한국은행의 2019년 발간 ‘2015년 기준 산업연관표’를 총 36개 산업으로 재분류하고 통합하여 활용
- 각 산업에서 최종수요가 한 단위 증가하는 경우 전 산업에서 직간접으로 일어나는 생산유발효과를 나타내는 산업별 생산유발계수는 다음과 같음.

▼ 생산, 부가가치, 소득, 조세, 취업 및 고용 유발승수(Ⅰ)

구 분	생산 유발승수		부가가치 유발승수		소득 유발승수	
		순위		순위		순위
1. 농림수산물	1.82477	19	0.85932	14	0.20166	31
2. 광산품	1.87420	16	0.88064	10	0.33525	21
3. 음식료품	2.17677	4	0.75521	24	0.25679	29
4. 섬유 및 가죽제품	1.97060	14	0.57468	33	0.27265	27
5. 목재 및 종이, 인쇄	2.03146	10	0.71702	26	0.31602	23
6. 석탄 및 석유제품	1.23438	36	0.40226	36	0.05210	36
7. 화학제품	1.85764	17	0.61299	30	0.21721	30
8. 비금속광물제품	2.12936	7	0.76422	22	0.30576	25
9. 1차 금속제품	1.83649	18	0.50659	35	0.19872	33
10. 금속가공제품	2.09213	8	0.75547	23	0.33770	20
11. 컴퓨터, 전자 및 광학기기	1.70656	27	0.60539	31	0.19932	32
12. 전기장비	2.03400	9	0.68388	28	0.26296	28
13. 기계 및 장비	2.13854	6	0.71112	27	0.33862	19
14. 운송장비	2.44552	2	0.68008	29	0.31105	24
15. 기타 제조업 제품	2.14742	5	0.71892	25	0.34270	17
16. 제조임가공 및 산업용 장비 수리	1.90183	15	0.85470	16	0.47185	7
17. 전력, 가스 및 증기	1.41684	33	0.53250	34	0.10758	35
18. 수도, 폐기물처리 및 재활용서비스	1.80468	20	0.87645	11	0.37865	14
19. 운송서비스(관광제외)	2.01388	12	0.78094	21	0.38605	13
20. 정보통신 및 방송서비스	1.68816	28	0.86945	12	0.34190	18
21. 금융 및 보험서비스	1.64567	29	0.92712	3	0.37852	15
22. 부동산서비스	1.38622	34	0.96458	1	0.15037	34
23. 전문, 과학 및 기술 서비스	1.77811	22	0.86074	13	0.48382	5
24. 사업지원서비스	1.48019	31	0.91524	5	0.50641	4
25. 공공행정 및 국방	1.36074	35	0.93760	2	0.55368	2
26. 교육서비스	1.52422	30	0.92041	4	0.68083	1
27. 보건 및 사회복지 서비스	1.73122	26	0.83380	18	0.50951	3
28. 기타서비스	2.00692	13	0.83472	17	0.43831	9
29. 기타	2.58867	1	0.85805	15	0.44896	8
30. 건설	2.02523	11	0.81886	20	0.47346	6
31. 음식점	2.18888	3	0.82062	19	0.35284	16
32. 숙박업	1.76273	23	0.88863	8	0.42776	11
33. 여행사 및 여행보조서비스	1.78279	21	0.89094	7	0.43390	10
34. 도소매 및 상품중개서비스	1.73715	25	0.89101	6	0.41905	12
35. 관광운송업(육상, 해상, 항공, 운동보조)	1.46515	32	0.57961	32	0.27620	26
36. 예술, 스포츠 및 여가관련 서비스	1.76112	24	0.88532	9	0.32034	22
평균	1.84862		0.77692		0.34690	

▼ 생산, 부가가치, 소득, 조세, 취업 및 고용 유발승수(Ⅱ)

구 분	조세 유발승수		취업 유발승수		고용 유발승수	
		순위		순위		순위
1. 농림수산물	0.04803	15	0.02679	1	0.00432	30
2. 광산물	0.01096	35	0.00822	27	0.00683	24
3. 음식료품	0.13895	4	0.01420	11	0.00617	28
4. 섬유 및 가죽제품	0.04731	17	0.00992	22	0.00717	22
5. 목재 및 종이, 인쇄	0.04746	16	0.01037	19	0.00775	20
6. 석탄 및 석유제품	0.20088	1	0.00131	36	0.00101	36
7. 화학제품	0.04072	21	0.00541	31	0.00428	31
8. 비금속광물제품	0.04368	19	0.00833	26	0.00656	26
9. 1차 금속제품	0.02298	33	0.00505	33	0.00412	32
10. 금속가공제품	0.03048	27	0.00761	29	0.00596	29
11. 컴퓨터, 전자 및 광학기기	0.02410	32	0.00466	34	0.00379	33
12. 전기장비	0.03092	26	0.00760	30	0.00631	27
13. 기계 및 장비	0.03025	28	0.00854	25	0.00691	23
14. 운송장비	0.06099	12	0.00807	28	0.00664	25
15. 기타 제조업 제품	0.06812	11	0.01396	12	0.00951	11
16. 제조임가공 및 산업용 장비 수리	0.03357	24	0.01033	20	0.00800	19
17. 전력, 가스 및 증기	0.04450	18	0.00230	35	0.00198	35
18. 수도, 폐기물처리 및 재활용서비스	0.02802	30	0.00972	23	0.00822	17
19. 운송서비스(관광제외)	0.03281	25	0.01158	16	0.00878	14
20. 정보통신 및 방송서비스	0.05368	14	0.00998	21	0.00811	18
21. 금융 및 보험서비스	0.07491	9	0.00875	24	0.00762	21
22. 부동산서비스	0.16205	3	0.00528	32	0.00378	34
23. 전문, 과학 및 기술 서비스	0.03945	23	0.01282	14	0.01057	9
24. 사업지원서비스	0.04091	20	0.01955	5	0.01741	1
25. 공공행정 및 국방	0.01407	34	0.01052	18	0.00979	10
26. 교육서비스	0.02503	31	0.01731	9	0.01324	5
27. 보건 및 사회복지 서비스	0.02966	29	0.01810	8	0.01574	3
28. 기타서비스	0.08005	8	0.02449	3	0.01385	4
29. 기타	0.03997	22	0.01134	17	0.00897	13
30. 건설	0.08773	7	0.01240	15	0.00924	12
31. 음식점	0.12452	5	0.02271	4	0.01159	6
32. 숙박업	0.05594	13	0.01842	7	0.01070	8
33. 여행사 및 여행보조서비스	0.09019	6	0.02526	2	0.01726	2
34. 도소매 및 상품중개서비스	0.07370	10	0.01873	6	0.01142	7
35. 관광운송업(육상, 해상, 항공, 운동보조)	0.00448	36	0.01687	10	0.00839	16
36. 예술, 스포츠 및 여가관련 서비스	0.16267	2	0.01344	13	0.00842	15
평균	0.05955		0.01222		0.00835	

3) 투자비 산정

- 제7차 권역계획 기간(2022~2026년)내 추진되는 사업은 관광개발과 관광진흥으로 구분
 - 관광개발사업은 ‘글로벌 수준의 관광도시 조성’과 ‘권역별 명품 관광(단)지 개발 추진’을 포함
 - 관광진흥사업은 ‘지역 기반의 새로운 관광매력 발굴’과 ‘관광객을 위한 집중 마케팅 전개’, ‘지속가능한 경북관광 혁신체계 마련’을 포함
- 관광개발사업 투자비는 5년 간 약 4조 1,876억 원이 소요되며, 관광진흥사업 투자비는 약 3,766억 원이 소요될 것으로 예상

▼ 제7차 경북권 투자비 내역

(단위 : 백만 원)

구 분	계	계획기간 내 사업비				
		2022년	2023년	2024년	2025년	2026년
관광개발사업 (a)	4,187,665	867,352	1,133,837	987,046	751,309	448,122
관광진흥사업 (b)	376,694	87,677	80,247	88,690	64,090	55,990
계 (c=a+b)	4,564,359	955,029	1,214,084	1,075,736	815,399	504,112

4) 분석 결과

■ 관광개발사업 투자 지출로 인한 파급효과

- 제7차 경북권(2022~2026년) 관광개발사업 투자 지출 규모는 4조 1,877억 원으로 산업부문 중 건설업으로 적용하여 분석
- 분석결과 생산 유발효과 8조 4,810억 원, 부가가치 유발효과 3조 4,291억 원, 소득 유발효과 1조 9,827억 원, 조세 유발효과 3,674억 원, 취업 유발효과 51.9천 명, 고용 유발효과 38.7천 명으로 추정됨
 - 5년 간 평균 생산 유발효과 1조 6,962억 원, 부가가치 유발효과 6,858억 원, 소득 유발효과 3,965억 원, 조세 유발효과 735억 원, 취업 유발효과 10.4천 명, 고용 유발효과 7.7천 명으로 추정

▼ 제7차 경북권 관광개발사업의 경제적 파급효과

(단위 : 백만 원, 천 명)

구 분	생산 유발효과	부가가치 유발효과	소득 유발효과	조세 유발효과	취업 유발효과	고용 유발효과
관광개발사업	8,481,003	3,429,098	1,982,683	367,375	51.9	38.7
5년간 평균	1,696,201	685,820	396,537	73,475	10.4	7.7

■ 관광진흥사업 투자 지출로 인한 파급효과

- 제7차 경북권(2022~2026년) 관광진흥사업 투자 지출 규모는 3,767억 원으로 산업부문 중 여행사 및 여행보조서비스, 도소매 및 상품중개서비스 및 예술, 스포츠 및 여가 관련 서비스에 적용하여 분석
- 분석결과 생산 유발효과 6,640억 원, 부가가치 유발효과 3,350억 원, 소득 유발효과 1,489억 원, 조세 유발효과 403억 원, 취업 유발효과 7.4천 명, 고용 유발효과 4.8천 명으로 추정
 - 5년 간 평균 생산 유발효과 1,328억 원, 부가가치 유발효과 670억 원, 소득 유발효과 298억 원, 조세 유발효과 80억 원, 취업 유발효과 1.5천 명, 고용 유발효과 1.0천 명으로 추정

▼ 제7차 경북권 관광진흥사업의 경제적 파급효과

(단위 : 백만 원, 천 명)

구 분	생산 유발효과	부가가치 유발효과	소득 유발효과	조세 유발효과	취업 유발효과	고용 유발효과
관광진흥사업	663,960	334,985	148,936	40,302	7.4	4.8
5년간 평균	132,792	66,997	29,787	8,060	1.5	1.0

■ 총 파급효과

- 제7차 경북권 관광개발계획의 원활한 추진을 가정한 총 파급효과는 생산 유발효과 9조 1,450억 원, 부가가치 유발효과 3조 7,641억 원, 소득 유발효과 2조 1,316억 원, 조세 유발효과 4,077억 원, 취업 유발효과 59.4천 명, 고용 유발효과 43.5천 명으로 추정
 - 5년 간 평균 생산 유발효과 1조 8,290억 원, 부가가치 유발효과 7,528억 원, 소득 유발효과 4,263억 원, 조세 유발효과 815억 원, 취업 유발효과 11.9천 명, 고용 유발효과 8.7천 명으로 추정

▼ 제7차 경북권 관광투자로 인한 경제적 파급효과

(단위 : 백만 원, 천 명)

구 분	생산 유발효과	부가가치 유발효과	소득 유발효과	조세 유발효과	취업 유발효과	고용 유발효과
계	9,144,963	3,764,083	2,131,619	407,677	59.4	43.5
(5년간 평균)	(1,828,993)	(752,817)	(426,324)	(81,535)	(11.9)	(8.7)
관광개발사업	8,481,003	3,429,098	1,982,683	367,375	51.9	38.7
관광진흥사업	663,960	334,985	148,936	40,302	7.4	4.8

2. 사회문화적 파급효과

■ 사업 추진에 따른 긍정적 효과 창출 및 적극적인 대응 추진

- 경북 내 관광객의 이동으로 인해 관광지의 지역사회 구조나 문화에 미치는 영향은 주민과 관광객 간의 사회적 상호작용에 의해 발생
 - 2028년 대구경북 통합신공항과 울릉공항, 포항영일만항 여객터미널 개항 등은 국제관광객의 경북 방문을 촉진할 것으로 보여 철저한 사전준비가 필요
- 1시군 1특화 여행자거리 조성과 지역 주도 관광중심지 사업 등을 통해 유발될 수 있는 오버투어리즘에 대한 최소화 방안을 강구
 - 지역주민과 관광객이 함께 상생할 수 있는 공정관광, 지속가능한 관광 등에 대한 인식 제고와 이해관계자들의 적극적인 공감대를 형성

■ 전통문화자원 보존과 지역문화 정체성 강화

- 유교, 신라, 가야 등 3대문화권을 포함하여 경북이 보존하고 있는 역사문화자원에 대한 가치의 현대적 재조명으로 지역 고유문화의 정체성을 확립
 - 3대문화권 사업의 종료에 따른 시설 방문객 증가로 역사·문화적 갈등요인이 발생하지 않도록 사전조치 마련
- 종가·고택, 템플스테이, 선비정신, 화랑정신, 새마을정신, 호국정신 등의 인문자원 활용과 더불어 한류문화 확산과 콘텐츠는 경북의 관광이미지를 향상
 - 경북의 '한국 속 한국' 실현을 위한 특화 및 집중전략을 실시하여 지역이미지 및 관광관련 산업의 활성화를 견인

■ 지역민의 애향심 고취와 글로벌 관광마인드 형성

- 지역주민의 생활과 밀접한 관광자원개발과 전통문화, 자연생태 등의 관광자원을 활용한 운영 프로그램은 지역주민의 자긍심 고취와 관광을 통한 지역개발에 따른 사회문제의 대안을 해결하는데 유용
 - 주민 주도의 콘텐츠 발굴과 사업체 운영은 지역사회의 관광인식 전환과 애향심 고취로 이어져 궁극적으로 관광수용태세 정비에 참여하는 계기로 작용
 - 지역문화를 활용한 체험상품과 축제이벤트, 생태탐방로 등의 주민참여형 관광자원개발은 지역 내 갈등 해소효과와 유대감 강화에 기여

■ 지역 내 산업구조 변화 초래

- 숙박, 음식, 교통 등 타산업과 연관성이 높은 고부가가치 관광산업의 육성은 신규 일자리 창출에 따른 고용인구 증가로 지역경제 활성화에 기여
- 다양한 관광개발사업과 관광진흥사업은 지역 내 서비스산업의 발전으로 이어지는 등 산업구조의 변화를 촉발

- 코로나19 팬데믹과 같은 사회재난 발생은 향후 관광객 급감으로 이어져 지역 내 관광 관련산업의 경기침체와 고용 불안 등의 부정적 효과를 유발
- 지역 내 관광산업 전담부서의 신설을 통해 불가항력적인 상황에 사전대비 하면서 부득이한 경우 조기에 회복이 가능한 조직체계를 마련

■ 관광객 및 지역사회의 ‘상생’, ‘삶의 질’ 제고

- 인구구조, 여행의 가치, 여가시간과 소득 등의 사회문화적 변화에 따른 관광의 일상화, 관광활동 범위 확대, 관광 참여기회 다변화 등은 ‘관광을 통한 사회문화적 가치’ 변화를 요구하고 있어 ‘관광의 대전환’ 시점이 도래
- 국내외 관광객의 활발한 이동과 교류에 따른 문화접변 현상과 비대면 관광 활성화로 지역사회와의 소통 부재가 발생할 우려가 있어 이에 따른 부정적 영향을 해소하는 방안을 모색
- 관광산업의 디지털 전환의 가속화에 따른 소비격차를 해소할 수 있는 지역단위의 홍보 및 교육을 전개
 - ICT 기반의 관광콘텐츠, OTA 기반의 여행플랫폼 등에 대한 이용이 불편한 디지털 소외계층을 대상으로 한 다양한 관광정책을 추진
- 지역주도의 관광생태계 구축과 연계하여 주민사업체와 관련생태계에 성공적인 비즈니스 환경을 제공함으로써 궁극적으로 여행의 질적 성장을 모색

3. 환경적 파급효과

■ 친환경적 관광마인드와 이용을 위한 지역사회 참여 유도

- 기존의 관광개발은 환경 훼손이라는 개념이 강하게 부각되었으나 향후는 기후 변화 대응과 온실가스 배출 저감 등을 위한 지속가능한 관광개발이 바람직
 - 최근 세계적 이슈인 탄소중립에 있어 경북관광의 역할과 실천방안을 모색하는 정책을 마련
- 환경보전과 관광개발 간의 상호 보완적인 관계 유지를 통해 관광개발로 인한 경제적 편익을 추구하면서 최대한의 환경을 보전할 수 있는 대안관광을 추진
 - 책임관광, 공정관광, 지질관광, 생태관광, 도보관광, 해양관광, 산림관광 등
- 관광개발의 부정적 효과를 최소화하는 방안으로 지역주민의 적극적인 참여와 모니터링, 정책의사 결정자와 이해관계자의 친환경적 관광마인드 함양을 추진

■ 각종 환경관련 법률에 의거하여 ‘부정적 영향’에 대한 사전 검토

- 자연생태자원의 보전 및 환경 개선, 관광개발과 환경의 패러다임이 선순환구조로 전환될 수 있도록 관련법규를 수준
 - 제7차 권역계획의 전략환경영향평가 결과의 철저한 이행과 개별 대상지에 대

한 환경성 평가지침을 수준

■ 지속가능한 관광개발 추진과 문화·생태자원 보전

- 인문·자연환경의 훼손을 최소화하면서 지역주민과 관광객이 편익을 추구할 수 있는 관광자원개발을 추진하여 잠재이용 자원의 보전과 환경을 유지
 - 유네스코 세계유산, 생물권보전지역, 세계지질공원 등을 통해 보존과 개발을 병행하는 정책을 추진
- 변화하는 관광트렌드와 환경 패러다임을 감안한 친환경적 관광개발과 이용을 효과적으로 전달할 수 있는 모니터링 체계를 마련

참 고 문 헌

■ 연구보고서 및 내부자료

- 경상북도, 2002, 「제 3차 경북권 관광개발계획」
경상북도, 2007, 「제 4차 경북권 관광개발계획」
경상북도, 2012, 「제 5차 경북권 관광개발계획」
경상북도, 2017, 「제 6차 경북권 관광개발계획」
경상북도, 2018, 『2018 환경백서』, 경상북도: 한기획인쇄
경상북도, 2018, 『제 58회 경북통계연보』, 경상북도
경상북도, 2019, 『제 59회 경북통계연보』, 경상북도
경상북도, 2020, 『제 60회 경북통계연보』, 경상북도
경상북도, 각년도, 「중기지방재정계획」
경상북도, 2020, 「2019년 경북관광 실태조사」
경상북도, 2020, 「환동해 신북방 관광벨트 조성 기본구상 및 타당성 조사」
경상북도, 2021, 「2021년도 업무계획」
경상북도, 관광정책과 내부자료, 경상북도 관광두레 현황
경상북도, 문화관광체육국 내부자료, 경북관광 홍보·안내 현황
경상북도, 산림산업관광과 내부자료, 주요 산림 휴양시설 및 이용자 수 현황
경상북도문화관광공사, 2020, 「경북 1시군 1특화 여행자거리 기본구상」
경주시, 2017, 「경주 고도보존육성 기본계획」
국토교통부·한국철도공사·한국철도시설공단, 2019, 『제 57회 2019 철도통계연보』, 한국철도공사
관계부처합동, 2019, 「해양레저활성화 대책」
문화체육관광부, 2019, 「관광사업체 조사」
문화체육관광부, 2020, 「관광사업체 조사」
문화체육관광부, 2015, 「관광동향에 관한 연차보고서」
문화체육관광부, 2016, 「관광동향에 관한 연차보고서」
문화체육관광부, 2017, 「관광동향에 관한 연차보고서」
문화체육관광부, 2018, 「관광동향에 관한 연차보고서」
문화체육관광부, 2019, 「관광동향에 관한 연차보고서」
문화체육관광부, 2018, 「국민여행조사 및 외래관광객 조사」
문화체육관광부, 2019, 「국민여행조사 및 외래관광객 조사」
문화체육관광부, 2020, 「국민여행조사 및 외래관광객 조사」
문화체육관광부, 2021, 「2021년 관광두레 지역협력사업 추진계획」
안동시, 2020, 「안동시 관광거점도시 기본계획」
한국문화관광연구원, 2006, 「관광수요예측 가이드라인 설정 연구」
한국관광공사, 2019, 「MICE 산업통계 조사연구」
한국관광공사, 2020, 「MICE 산업통계 조사연구」
한국문화관광연구원, 2019, 「2020-2024 한국관광 트렌드 전망」
World Tourism Organization (UNWTO), 「Tourism Towards 2030: Actual trend and forecast 1950-2030」
World Tourism Organization (UNWTO), 2020, 「World Tourism Barometer」, Vol.18

■ 언론보도자료 및 홈페이지

- 관광정보지식시스템 홈페이지(<http://www.tour.go.kr>)
공공데이터포털 홈페이지(www.data.or.kr)

국가통계포털 홈페이지(<http://kosis.kr>)
 국토교통부 홈페이지(<http://www.rsis.kr>)
 경남도민신문, '경남 관광벤처와 하모펀드 만나다', (2021. 04. 28)
 경상북도(<https://www.gb.go.kr>)
 경상북도관광협회(<http://www.gogbta.or.kr>)
 경상북도 공공데이터 활용지원센터 홈페이지(www.data.go.kr)
 경상북도 통계포털 홈페이지(<https://www.gb.go.kr>)
 경주 세계문화엑스포 홈페이지(<https://www.cultureexpo.or.kr>)
 뉴데일리, 경북관광공사 보도자료, '경북의 숨은 매력 글로벌 시장 인정하다', (2020. 12. 23)
 뉴스핌, 경남도보도자료, '경남도, 청년 임팩트 투자펀드 결성', (2020. 12. 09)
 대한민국구석구석 홈페이지(<https://korean.visitkorea.or.kr/>)
 대학알리미 홈페이지(www.academyinfo.go.kr)
 문화재청 홈페이지(<http://www.cha.go.kr>)
 산림청 홈페이지(www.forest.go.kr)
 영주 풍기인삼엑스포 홈페이지(<http://ginsengexpo.org>)
 우리강 이용도우미 홈페이지(<http://www.riverguide.go.kr>)
 유네스코 한국위원회 홈페이지(<http://heritage.unesco.or.kr>)
 이로운넷, 경남도보도자료, '22억 원 규모 청년 임팩트 투자펀드 하모펀드 결성', (2020. 12. 10)
 예천 세계곤충엑스포 홈페이지(<http://www.insect-expo.org/tourism>)
 철도통계홈페이지(<http://www.kric.go.kr>)
 포항지방해양수산청 홈페이지(<http://pohang.mof.go.kr>)
 한국관광공사 보도자료, 'BEETWEEN 코로나시대 관광...불안과 기대 사이에서', (2021. 01. 13)
 한국관광공사 보도자료, '몸과 마음의 면역 키우는 한국 대표 웰니스 관광지', (2021. 04. 27)
 환경부 홈페이지(<http://www.me.go.kr>)
 ECO BANK 홈페이지(<https://www.nie-ecobank.kr>)

부 록

1. 문화체육관광부 제2차 총괄조정건의

"부정부패 없는 청렴사회 구현, 깨끗하게 거듭난 대한민국"



한 국 문 화 관 광 연 구 원



수신자 수신참조

(경 유)

제 목 제7차 권역별 관광개발계획 검토 및 조정방안 연구' 의 제2차 총괄조정건의서 송부

1. 귀 기관의 무궁한 발전을 기원합니다.
2. 한국문화관광연구원은 「관광진흥법」 제49조 제2항에에 의거한 법정계획인 제7차 권역별 관광개발계획의 검토 및 조정방안에 대한 연구를 수행하고 있습니다
3. 관광진흥법 제49조 제2항과 동법 제51조에 근거하여 권역별 관광개발계획의 제2차 총괄조정 검토를 진행하였습니다. 이에 대한 조정건의서를 송부합니다.
4. '한국문화관광연구원 관광산업연구실-2070(2021.10.22.)호' 와 관련한 수정보고서 제출시 내용을 참고하여 주시기를 바랍니다.

붙임 1. 제2차 총괄조정 검토 결과 1부 (지자체 개별 이메일 발송). 끝

한 국 문 화 관 광 연 구 원 장



수신 서울특별시(관광정책과장), 인천광역시(관광진흥과장), 세종특별자치시(관광문화재과장), 대전광역시(관광마케팅과장), 대구광역시(관광과장), 울산광역시(관광진흥과장), 부산광역시(관광진흥과장), 광주광역시(관광진흥과장), 경기도지사(관광과장), 강원도지사(관광개발과장), 충청북도지사(관광항공과장), 충청남도지사(관광진흥과장), 경상북도지사(관광정책과장), 경상남도지사(관광진흥과장), 전라북도지사(관광총괄과장), 전라남도지사(관광과장)

전결 10/26

담당 신은혜 연구책임 최자은 실장 김윤영

협조자

시행 관광산업연구실-2147 (2021-10-26) 접수 ()
우 07511 서울특별시 강서구 금남화로 154 / www.kcti.re.kr
전화 02-2669-8466 / 전송 02-2669-9880 / tismsp@kcti.re.kr / 공개

제7차 권역별 관광개발계획 총괄조정 검토의견서(2차)

- ☐ 권역명 : 경북권
- ☐ 검토일 : 2021.10.15

검토의견

- ◎ 전반적으로 권역계획이 충실하게 수립되었다고 판단됨
- ◎ 제4차 관광개발기본계획에서 수정된 경북권 관광수요 등을 참고하여 경북권 수요에 대한 보완이 필요한 것으로 판단됨
- ◎ 권역계획 수립 지침, 조정위원의 검토 의견 등을 다시 확인하고 보완하여 계획의 완성도를 제고할 것을 권고함
- ◎ [2-3] 조정의견에서 제시되었듯이 재원별 투자계획에서 ‘국비’ 대신 ‘균특 전환 계정 / 지방비 / 민자’로 구분하였음. 또한 별도로 확보된 국비에 대한 재원근거를 제시함
- ◎ 개발 효과 분석(경제적 파급효과, 사회경제적 효과)이 잘 반영되어 있음.
- ◎ 전략환경영향평가서 결과를 포함하여야 함. 또한 전략환경영향평서상 입지가 있는 사업에 대한 평가가 누락되지 않도록 확인이 필요

제7차 권역별 관광개발계획(안)
경상북도권 신규 관광(단)지 총괄조정결과

신규	조정 의견	비고
포항 코스타밸리 관광단지	권역계획상 수정보완 의견을 고려하여 보완이 필요함	
성주 성주호 관광지	권역계획수립과 관련한 별도의 의견 없음	지정시 사전협의 별도
경주 천북 관광단지	권역계획수립과 관련한 별도의 의견 없음	
칠곡 웰빙-스테이 레포츠 관광단지	권역계획상 수정보완 의견을 고려하여 보완이 필요함	

제7차 권역별 관광개발계획(안) 신규 관광(단지) 조정의견서

- ☐ 권역명 : 경북권
☐ 사업명 : 포항 코스타밸리 관광단지
☐ 검토일 : 서면평가(2021.9.24.), 현장실사(2021.10.8.) 제2차 총괄조정회의(2021.10.15.)

☐ 그간 논의 및 점검 사항

- 포항 코스타밸리 관광단지에 대한 서면 검토, 권역계획조정위원회 총괄조정회의(1차 및 2차) 및 현장 실사에 따른 조정 의견은 다음과 같음.
- 권역계획 수립 지침(2020.09.04.)에 따라 신규 사업으로 신규 관광단지를 제시할 경우 ‘사업의 타당성(사업추진 필요성, 사업의 지속가능성 확보방안)과 사업계획의 구체성(사업의 핵심 콘텐츠, 사업추진 주체 및 운영 주체)’에 대한 요건을 포함하여야 함.
 - 서면 검토 : 본 사업은 현재의 관광트렌드나 관광단지 개발 방식과 부합하는 계획내용 보완이 필요함. 계획내용 중 불분명한 시설(장기체류형 숙박시설, 예술인 마을 등)에 대한 보완과 숙박·주거시설에 대한 명확한 구분이 필요함.
 - 제5차 권역계획부터 현재까지 추진된 실적이 불분명하며, 사업시행자로서의 역량에 대한 부분도 확인이 필요함.
 - 현장 실사 : 포항시 지역관광의 특성이 반영된 명확한 개발방향을 제시할 필요가 있고, 일부 시설의 문제(법적 불명확성, 도입 불가 시설 나열)를 검토하여 계획내용의 보완이 필요함.
 - 민간사업자의 추진 의지는 높으나 재원조달 관점에서 자기자본의 비율이 낮음. 관광단지는 사업시행자인 민간개발자가 조성사업을 추진하는 것이 원칙이므로 PF(프로젝트 파이낸싱), 분양수익 등에 따른 재원보다는 자기자본에 대한 투자비율과 직영시설에 대한 운영방안에 대한 명확한 제시가 필요함.
 - 또한 골프장은 2단계에 포함되어져 있으나, 1~2단계는 사업시행 상의 구분에 국한됨을 감안하여 사유지 매입의 지속적 추진이 요구됨. 특히 골프장 부지는 공익사업 인정에 따른 토지수용이 어려워 민간사업자의 토지확보율이 일정 수준보다 높게 요구됨을 반영 필요.

☐ 조정 의견

- 관광단지 공공성 확보를 위한 방안, 자기자본 및 직영사업의 확대, 사유지 매입비율, 포항시 관광정책 방향과의 부합성 등을 고려하여 계획내용을 보완할 필요가 있음.

제7차 권역별 관광개발계획(안) 신규 관광(단)지 조정의견서

- ☐ 권역명 : 경북권
- ☐ 사업명 : 성주 성주호 관광지
- ☐ 검토일 : 서면평가(2021.9.24.), 현장실사(2021.10.8.) 제2차 총괄조정회의(2021.10.15.)

☐ 그간 논의 및 점검 사항

- 성주 성주호 관광지에 대한 서면 검토, 권역계획조정위원회 총괄조정회의(1차 및 2차) 및 현장 실사에 따른 조정 의견은 다음과 같음.
- 권역계획 수립 지침(2020.09.04.)에 따라 신규 사업으로 신규 관광지를 제시할 경우 ‘사업의 타당성(사업추진 필요성, 사업의 지속가능성 확보방안)’과 사업계획의 구체성(사업의 핵심 콘텐츠, 사업추진주체 및 운영주체)’에 대한 요건을 포함하여야 함.
 - 서면 검토 : 농어촌 공사 부지가 포함되어 있는 등 향후 토지 확보 및 관계기관과 협의시 주의할 필요가 있는 것으로 판단됨.
 - 향후 지구계 확대에 의한 관광지 면적 변경 및 이에 따른 총사업비 변경 가능성이 존재할 것으로 판단되어 최종 확인이 필요함.
 - 현장 실사 : 입지 등은 양호한 것으로 판단되나, 현실성을 감안한 토지이용계획 및 명확한 총사업비 추정이 필요한 것으로 판단됨.(한편, 총사업비의 상당부분이 인도교 공사비로 제시된 바, 적정성에 대해 확인이 필요함)

☐ 조정 의견

- 권역계획수립과 관련한 별도의 의견 없음.

제7차 권역별 관광개발계획(안) 신규 관광(단지) 조정의견서

- ☐ 권역명 : 경북권
☐ 사업명 : 경주 천북 관광단지
☐ 검토일 : 서면검토(2021.9.24.), 제2차 총괄조정회의(2021.10.15.) 서면재검토(21.11.1.)

☐ 그간 논의 및 점검 사항

- 경주 천북 관광단지에 대한 서면 검토, 권역계획조정위원회 총괄조정회의(1차 및 2차) 및 서면재검토에 따른 조정 의견은 다음과 같음.
- 권역계획 수립 지침(2020.09.04.)에 따라 신규 사업으로 신규 관광단지를 제시할 경우 ‘사업의 타당성(사업추진 필요성, 사업의 지속가능성 확보방안)과 사업계획의 구체성(사업의 핵심 콘텐츠, 사업추진 주체 및 운영 주체)’에 대한 요건을 포함하여야 함.
- 검토의견 : 연접 조성 중인 골프장(24홀)에 대한 최근 논란(산림 훼손 등에 따른 특혜 논란 2021.10.) 등을 고려하여 예정사업시행자(태영건설)의 사업추진 현실성 등에 대한 충분한 검토가 필요함.
- 경주지역 내 관광단지 입지, 사업시행자 관광휴양사업 추진 경험 등을 고려할 때 신규 관광단지로 추진은 일정 타당하나, 대규모 골프장의 선조성으로 인해 자칫 “경주 천북관광단지” 내 일부 시설(숙박, 상업 등)의 경우 골프장 이용객을 위한 편의시설로 추진되지 않도록 고려해야 함.
- 개발방향이 산악형 관광단지로 제시되어 있으나 도입 시설(미디어 아트센터, 전망대, 오픈 스튜디오 등) 등의 정합성을 이루도록 운영관리계획 등을 수정 보완이 필요함.

☐ 조정 의견

- 권역계획수립과 관련한 별도의 의견 없음.

제7차 권역별 관광개발계획(안) 신규 관광(단지) 조정의견서

- ☐ 권역명 : 경북권
☐ 사업명 : 칠곡 웰빙-스테이 레포츠 관광단지
☐ 검토일 : 서면검토(2021.9.24.), 제2차 총괄조정회의(2021.10.15.) 서면재검토(21.11.1.)

☐ 그간 논의 및 점검 사항

- 칠곡 웰빙-스테이 레포츠 관광단지에 대한 서면 검토, 권역계획조정위원회 총괄조정회의(1차 및 2차) 및 서면재검토에 따른 조정 의견은 다음과 같음.
- 권역계획 수립 지침(2020.09.04.)에 따라 신규 사업으로 신규 관광단지를 제시할 경우 ‘사업의 타당성(사업추진 필요성, 사업의 지속가능성 확보방안)과 사업계획의 구체성(사업의 핵심 콘텐츠, 사업추진 주체 및 운영 주체)’에 대한 요건을 포함하여야 함.
- 검토의견 : 개발 방향이 대중제 골프장을 조성하여 지속적 수익 창출 도모인데 반해, 토지이용상 골프장(9H)은 미제시되어 있으며, 개발 방향이 일반적 수준에서 제시되어 민간개발 관광단지라는 특성이나 칠곡군의 지역관광거점으로서의 역할이나 기능의 재설정이 필요함
- 관광휴양·오락시설지구 내 공원, 야영장, 컨벤션센터, 체험장 등을 제시하고 있으나, 동면적(472,717㎡)을 고려할 때 대중제골프장 (9H)을 표기하지 않은 것으로 판단됨
- 대중제 골프장(9H, 약 40만㎡)이 전체 지정 면적중 최소 45%를 차지하게 됨에 따라 동 관광단지 지정 목적성에 대한 수정·보완이 필요함.
- 또한, 사유지 토지매입 등에 대한 추진 상황을 검토하고 예정 관광단지개발자의 사업 추진 내용(선 숙박시설 후 골프장 조성 등)에 대한 확인 및 보완이 필요함.

☐ 조정 의견

- 관광단지 공공성 확보를 위한 방안, 자기자본 및 직영사업의 확대, 사유지 매입비율, 칠곡군 관광정책 방향과의 부합성 등을 고려하여 계획내용을 보완할 필요가 있음.

2. 문화체육관광부 현장실사 조정의견

"부정부패 없는 청렴사회 구현, 깨끗하게 거듭난 대한민국"



한국문화관광연구원



수신자 경상북도지사(관광정책과장)

(경 유)

제 목 '제7차 권역별 관광개발계획 검토 및 조정방안 연구' 의 현장실사 조정의견서 송부

1. 귀 기관의 무궁한 발전을 기원합니다.
2. 한국문화관광연구원은 「관광진흥법」 제49조 제2항에 의거한 법정계획인 제7차 권역별 관광개발계획의 검토 및 조정방안에 대한 연구를 수행하고 있습니다
3. 관광진흥법 제49조 제2항과 동법 제51조에 근거하여 권역별 관광개발계획의 현장실사를 진행하였습니다. 이에 대한 조정의견서를 송부합니다.
4. '한국문화관광연구원 관광산업연구실-2070(2021.10.22.)호' 와 관련한 수정보고서 제출시 내용을 참고하여 주시기를 바랍니다.

붙임. 경상북도권 현장실사 결과 1부. 끝.

한국문화관광연구원장



전결 10/26

담당 신은혜 연구책임 최자은 실장 김윤영

협조자

시행 관광산업연구실-2141 (2021-10-26) 접수 ()
우 07511 서울특별시 강서구 금남화로 154 / www.kcti.re.kr
전화 02-2669-8466 / 전송 02-2669-9880 / tismsp@kcti.re.kr / 공개

제7차 권역별 관광개발계획 현장 실사 조정의견서

- 권역명 : 경북권
 □ 사업명 : 포항 코스타벨리 관광단지
 □ 검토일 : 서면평가(2021.9.24.), 현장실사(2021.10.8.) 제2차 총괄조정회의(2021.10.15.)

1. 서면 평가

- 계획내용의 수립 시기가 2018년으로 현재의 관광트렌드나 관광단지 개발 방식과는 부합하지 않는 측면이 강함
- 계획내용중 장기체류형숙박시설, 예술인마을 등 불분명한 시설이 포함되어 있으며, 숙박과 주거시설에 대한 구분이 명확하지 않음
- 제5차 권역계획부터 현재까지 추진된 실적이 불분명하며, 사업시행자로서의 역량에 대한 부분도 재검토가 필요함

2. 현장 실사

- 포항시라는 지역관광의 특성이 반영된 관광단지 개발방향이 명확하지 않고, 일부 시설은 법적 불명확성 또는 도입 불가한 시설이 나열되어 있어 전반적인 개발방향 및 계획내용의 재검토가 필요함
- 포항시 및 민간사업자의 추진 의지는 높으나 재원조달 관점에서 자기자본의 비율도 낮고 일반적인 도시개발사업 방식으로 관광진흥법상 관광단지 조성사업 방식에 대한 이해도를 높일 필요가 있음
- 최근, 감포관광단지(경주)의 규모 축소로 인해 동 지역내 신규 관광수요의 필요성은 인정되나, 사업시행자의 보다 적극적이고 추진력 있는 관광단지 사업시행 의지가 표면적으로 제시되어야 함
- 골프장은 2단계로 포함되어져 있으나, 1단계, 2단계는 사업시행상의 구분에 국한되므로 사유지 매입의 지속적 추진이 요구됨

[종합]

- 민간사업자의 관광단지 추진 의지와 실체적 역량(전담인력 전문성, 자기자본비중 증가, 직영시설 확대 등)이 사전에 마련되어야 하며,
- 장기간 미추진 해소에 대한 실체적 근거를 통해 동 사업의 추진 필요성을 보완하여야 하며, 불분명한 재원조달에 대한 분명한 보완도 요구됨
- 관광단지 개발자는 단지 전략적 또는 재무적 투자자가 아니므로 사업시행자로서의 역할을 분명하게 인지할 필요가 있음

3. 총괄 의견

- 해당 관광단지의 추진 필요성과 타당성은 인정되나 제5차 및 제6차 권역계획에 포함되기도 장기간 미 추진에 대한 실체적 근거(지정 필요성 등)가 미흡함.
- 또한 현재 제시되어 있는 시설들을 관광단지에 적합한 시설로 변경, 사유지 매입의 지속 추진, 자기자본비율을 상향 조정한 재원조달 등에 대한 보완사항이 이행되어야함.
- 무엇보다 앞서 제시한 보완사항들이 해소되었는지를 반드시 점검하여야 하고, 현재 기준으로 판단해 볼 때 해당 포항 코스타벨리 관광단지 사업은 향후 추진을 고려하는 것이 필요하다고 사료됨.

제7차 권역별 관광개발계획 현장 실사 조정의견서

- ☐ 권역명 : 경북권
- ☐ 사업명 : 성주 성주호 관광지
- ☐ 검토일 : 서면평가(2021.9.24.), 현장실사(2021.10.8.) 제2차 총괄조정회의(2021.10.15.)

1. 서면 평가

- 향후 지구계 변경 및 이에 따른 총사업비 변경 가능성이 존재할 것으로 판단됨
(지구계 확대, 총사업비 증가 등)
- 농어촌 공사 부지가 포함되어 있는 등 향후 토지 확보 및 관계기관과 협의시 주의할
필요가 있는 것으로 판단됨

2. 현장 실사

- 입지 등은 양호한 것으로 판단되나, 현실성을 감안한 토지이용계획 및 총사업비 추정
이 필요한 것으로 판단됨 (한편, 총사업비의 상당부분이 인도교 공사비로 제시된 바,
적정성에 대한 검토가 필요함)
- 본 사업계획에 대한 명확한 총사업비 추정이 필요한 것으로 판단됨

3. 총괄 의견

조정 의견 없음